EDICION DE 28 PAGINAS
AGENCIAS EN EL EXTERIOR:
NUEVA YORK: 141, BROADWAY
LONDRES, 4 & 5, COPTHALL COURT
AGENCIAS EN TODAS LAS PROVINCIAS

LA NACION

PRECIO: 20 CENTAVOS
NUMERO ATRASADO: 40 CENTAVOS
SUSCRICIONES:
Por un año: $ 50.00 - Por seis meses: $ 26.00
Por 3 meses: $ 14.00 - Por 1 año exterior: $ 110.00

AÑO IV. Santiago de Chile, Domingo 25 de Julio de 1920 Núm. 1.289

EL CONSCRIPTO

En la tarde del día siguiente a la batalla de Jena, dos jóvenes coroneles, Colimard y Rochel, comían en una posada. En el salón de la parte baja, dos viejos y algunos conscriptos festejaban la nueva victoria.

Colimard, que era joven, fogoso e inconmovible ante el dolor, prestaba atención para escuchar lo que decían los bebedores, y oía con indiferencia la conversación de su camarada Rochel.

Este, de más edad, de temperamento mesurado y tranquilo, le reprochaba su loca audacia durante el combate.

—¿Por qué sin armas, con la pipa en la boca, te lanzaste como un loco en medio del fuego de la metralla? ¿Sin duda fué para que el emperador te viera, para entusiasmar a los soldados que hablarían luego con entusiasmo de tí?

Medio distraído, Colimard le contestó francamente:

—¡Claro que sí, por eso, por la gloria!...

—Pero mi pobre amigo, replicó sonriente Rochel, con la gloria no se juega, ella nos llega siempre después de la muerte.

Esta observación tuvo el poder de despertar la atención y el amor propio de Colimard.

—Sí, es cierto... y al mismo tiempo irritante, respondió con un gesto de decepción. Yo quisiera saber en la vida lo que los hombres pensarán de mí. ¿Me admirarán? ¿Me querrán? ¿Les causará pesar mi muerte?

—Esa es una curiosidad singular e indiscreta, y al mismo tiempo difícil de satisfacer.

—¡Quién sabe!

Colimard quedó pensativo, obsesionado por esa idea fija.

En seguida, al ver en un rincón las ropas del fondero colgadas en una percha, le propuso a su compañero con aturdimiento impetuoso que pasaba todos los obstáculos:

—Vamos a vestirnos con la ropa de paisanos; así desfigurados, descenderemos al cabaret, y estaremos de francachela con los soldados que están allí. No te inquietes, yo me encargo de hacerlos charlas.

Encantado con esa farsa, Colimard se desvistió y desvistió a Rochel, que se sometió; mas sin saber por qué, tal humorada no era de su agrado.

* * *

Un rato después, semi-envueltos en la capa y con el fieltro sobre los ojos, transformados en verdaderos paisanos, los dos compañeros entraban en la sala del cabaret.

Mientras Rochel se instalaba en una mesa, Colimard tomaba asiento frente a un joven soldado de cara lampiña.

Pide vasos de cerveza e invita. Colimard se puso a hablar en seguida de la batalla y de los que en ella sobresalieron.

Ya sea porque era reservado, o por desconfianza hacia el paisano alemán, el joven soldado no dijo una palabra.

Presintiendo Rochel el fracaso de su compañero, se reía embozado en la capa.

Fastidiado Colimard, quería a toda costa conocer la opinión del mundo, y buscó una nueva forma para interpelarlo.

Con aspecto triste, como recordando un triste episodio, dijo de pronto suspirando:

—¡La pérdida más cruel de esta gloriosa jornada, es indudablemente la muerte del bravo Colimard!

Ante esa noticia imprevista, el soldado no pudo reprimir un estremecimiento de sorpresa. Su cara asombrada tuvo una sonrisa escéptica y levantó la cabeza para decir que eso era imposible.

Entonces, divertido por el giro que tomaba la conversación, Colimard empezó a improvisarle una historia romántica al imberbe y cándido conscripto.

Con una verba prodigiosa, dijo que Colimar había perseguido al enemigo hasta el medio del bosque, y que llegada la noche, había intentado en vano encontrar el camino que lo conducía a la ciudad, pintando con coloridos muy acentuados el hambre, la sed y la fatiga del coronel hasta llegar a la choza de un leñador donde encontró una frugal comida y una buena cama para descansar.

Poco a poco, inventó la traición del leñador, luego improvisó un sueño en que hizo aparecer veinte alemanes, para llegar al fin a una lucha heroica y suprema, donde aparecía como víctima y héroe a la vez.

Esta banal aventura fué contada y evocada con tal apasionamiento, con tal expresión y acompañada de gestos y ademanes tan vivos, que parecía no sólo verdadera sino viviente.

Admirando la fecunda imaginación de su amigo, el mismo Rochel se entretenía, pero lo que le divertía del fantástico cuento, era el aspecto del soldado, quien escuchaba con la boca abierta, mirando fijamente a Colimard. Su noble e ingenua fisonomía reflejaba los diversos sentimientos que simulaba el hábil charlatán.

En su mirada de novicio, la mentira no había sido descubierta, pero en cambio se veía la duda.

A medida que Colimard acumulaba las pruebas, el conscripto lo escuchaba con más apasionamiento, y su actitud reflejaba una profunda emoción mezclada de terror.

Colimard estaba encantado del efecto producido, y juzgando que la respuesta de su oyente iba a coronar el éxito de su superchería, le dijo:

—Bueno, ya que Colimard no existe, ¿qué piensas tú de él?

Pero de pronto, fuera de sí, sublevado por la indignación, el conscripto, mudo hasta ese momento, gritó violentamente:

—¡Yo te diré en seguida lo que pienso de tí, asesino!

Para recordar todo en esa forma, y para conocer los menores detalles de su muerte, tienes que ser tú su asesino!

¡Y antes de que Rochel pudiera prevenir o adivinar su gesto, el joven soldado sacó una pistola de su cinto y en pleno corazón hirió de muerte a Colimard, quien cayó a tierra sin pronunciar una sola palabra!

CHARLES FOLEY.

El misterioso fantasma de Yozgad

LA CAUTIVIDAD DE LOS OFICIALES BRITANICOS PRISIONEROS EN TURQUIA

Una luminosa idea para conseguir la libertad. — La historia de un tesoro enterrado y la codicia del comandante del campamento. — Una locura fingida. — La vida entre los insanos. — Hacia la repatriación

Escapar del campo de Yozgad era considerado imposible. Situado entre los desfiladeros de Angora, la más cercana estación de ferrocarril se encontraba a ciento veinte millas de distancia y para alcanzarla había que recorrer 350 millas de montañas y desiertos. Allí eran enviados los prisioneros más temidos por el Sultán de Turquía.

En 1917 había allí un centenar de oficiales ingleses prisioneros. Bien conocían ellos las dificultades que se oponían a su fuga y, además habían sido advertidos de que, si alguno lograba escapar, los restantes pagarían las consecuencias. Así pues, para ese grupo de hombres sólo había dos cosas: ingeniarse en inventar nuevas distracciones y acariciar la idea de que es presentara una contingencia de poder liberarse.

Era día de correo en Yozgad.

Después de la excitación producida por la llegada de las noticias del hogar, el tedio y el aburrimiento habíanse adueñado de nuevo del campamento. El teniente Jones, en medio de sus cavilaciones, se sintió súbitamente inspirado. Una tarjeta postal traía instrucciones de cómo utilizar la "mesa parlante". Una distracción de esa naturaleza sería una gran cosa para los prisioneros.

Inmediatamente premunidos de una mesa formada por una tabla, de un vaso y un alfabeto, comenzaron los experimentos para invocar el espíritu de alguien. El doctor O'Farrel y Jones colocaron sus dedos sobre el borde del vaso. Al principio no obtuvieron respuesta, pero a los pocos momentos hubo una pequeña "manifestación". El vaso se movía, indicaba letras, pero no se formaban palabras y a pesar de sus repetidos esfuerzos, los experimentadores obtenían "sí", o "no". El aburrimiento se adueñaría nuevamente del campamento.

Ante tal expectativa, en la mente de Jones surgió la idea de engañar a sus compañeros. ¿Por qué no proporcionarse un pequeño pasatiempo siquiera por una tarde? pensó para sí.

Inmediatamente el vaso se mostró propicio y deletreó "SALLY".

La excitación se apoderó del grupo y Sally comenzó a hablar, a hablar caprichosamente, coqueteando, imprecando y relatando historias rancias. Una tarde semejante hacía mucho tiempo que no transcurría en Yozgad.

Al terminar, Jones quiso revelar la broma; pero, ante la provocación de un oficial que lo acusó de mistificador, decidió seguir adelante con ella y afirmó que no había fraude. La suerte y la ingeniosidad le ganaron la confianza del campamento.

Todo ésto no pasó de ser una inocente diversión hasta que la fama del poder de Jones llegó a oídos de la autoridad turca.

Un día Moisés el intérprete, hombrecillo de aspecto inofensivo, apodado "El Costra", ofreció a Jones una maravillosa oportunidad. El Costra se le acercó astutamente y le dijo en voz baja:

"¿Puede el espíritu econtrar un tesoro escondido?"

Pudieron haber bailado de gusto. La clave de un completo plan de salvación vino a su mente. La idea de un tesoro escondido existía en el ánimo de muchos y Jones sospechó que no era el infeliz intérprete el de la ocurrencia, sino el poderoso Kiazim Bey Bimbashi, artillero y comandante del campamento, el que estaba interesado en el tesoro escondido.

Desde ese momento Jones representó su papel con extremo cuidado. Escojió como confidente al subteniente Hill, oficial australiano, aviador, joven fuerte, aficionado a los ejercicios físicos. Ambos comenzaron a trabajar en el laborioso plan.

Tres caminos había para obtener la libertad: evadirse, sustituirse o sobornar a algún centinela. El primer paso para llevar a cabo cualquiera de esos tres planes era asegurarse del interés que tenía Kiazim Bey en sus experiencias espiritistas para así dejar a los demás un caso concreto que pudiera servirle para librarse de los castigos acusando al comandante.

Pronto conocieron que Kizim Bey ambicionaba para sí el tesoro y que seguiría cualquiera indicación para encontrarlo.

El espíritu inmediatamente empezó a guiar a Kiazim hacia el objeto de su codicia y Jones y Hill pusieron en práctica el plan concertado.

Primero que todo pidieron ser aislados. El espíritu ordenó que fueran confinados a un sitio solitario.

Kiazim Bey objetó esto, temeroso de que las autoridades en Constantinopla se impusieran. Jones e Hill esperaban la negativa, pues serviría para disminuir su prestigio. El espíritu ofreció la excusa, delatando a los dos oficiales, por intermedio del intérprete El Costra, como que enviaban informaciones militares a Inglaterra por intermedio de ondas magnéticas. Convictos, fueron confinados.

En seguida, una vez solos, se preocuparon de buscar la prueba comprometedora para Kiazim. Un pequeño Kodak había sido introducido en el campamento y una fotografía del comandante ocupado en desenterrar un tesoro, presentada a las autoridades de Constantinopla por oficiales ingleses, sería para él bien difícil de explicar. El espíritu obtendría una. En consecuencia ordenó a Kiazim Bey en persona, acompañar a Hill, Jones, El Costra y su cocinero al efectuar una escavación. En medio del trabajo, Jones simuló un ataque, lo que permitió a Hill tomar la fotografía sin ser notado.

La busca del tesoro progresaba. Los indicios se hacían más manifiestos, cuando el espíritu expresó que la única persona que poseía datos sobre él, vivía en Constantinopla, y anunció que estaba en comunicación directa con ella, al mismo tiempo que indicaba la posibilidad de que el tesoro estuviera escondido cerca de la costa.

Kiazim se mostró más ansioso que lo que esperaban los mediums. ¿Cómo efectuar lo aconsejado? El espíritu, como siempre, anuló las dificultades, ordenando que Jones e Hill fueran enviados a un hospital en Constantinopla, sindicados de estar con las facultades mentales perturbadas. Hacía meses que ayunaban y sus aspectos eran horribles y extraños.

Apenas los doctores de Yozgad vieron a Jones y a Hill escuálidos, amarillos y esqueléticos, recluídos en su habitación, ordenaron que fueran enviados sin pérdida de tiempo a la capital para su observación. Kiazim estaba radiante. Hubiera deseado acompañarlos, pero en la imposibilidad de hacerlo, ordenó a El Costra que fuera con ellos. El intérprete había sido avisado por el sabio espíritu de que su porvenir residía en la carrera de las armas.

La caravana abandonó el fuerte. En el trayecto los enfermos llegaron hasta querer suicidarse a fin de convencer a los guardias de su insanidad. El provisor espíritu avisó a "El Costra" sobre esos designios.

Una noche Jones e Hill enseñaban a los guardias algunos juegos y les prometieron enseñarles otros más interesantes si los dejaban sólos por algunos momentos, los que aprovecharon para hacer cuerdas con unas sábanas. Se las amarraron al cuello y por el otro extremo las sujetaron de las vigas, volcaron las mesas y sillas, quedando pendientes unos momentos mientras llegó El Costra a socorrerlos, según las instrucciones del espíritu.

Después de este suceso los guardias se mostraron convencidos de la insanidad.

Sin embargo, en el hospital turco de Constantinopla, el gran especialista para las enfermedades nerviosas, Mazhar Osman Bey, no era fácil de mistificar. Los médicos se mostraban incrédulos. Nada pudieron encontrar en ellos, nada que físicamente atestiguara su enfermedad. A pesar de todo, los pseudolocos conservaron su locura tranquila.

Entre tanto, lo del tesoro salió a luz. El rastro no pudo ser encontrado en Constantinopla, y a Kiazim se le dijo que siguiera ahondando en Yozgad.

La evidencia de la complicidad de Kiazim con Hill y Jones fué prematuramente presentada. Kiazim fué removido. La nueva llegó al hospital en Constantinopla y se vieron obligados a volverse a enfermar y enloquecer y tan bien habían estado simulando que los médicos se mostraban convencidos de que esos "imbéciles ingleses" estaban completamente locos.

Hill fué transportado a un hospital desesperadamente enfermo. El Costra ingresó en una escuela de preparación para oficiales. Jones fué el único que permaneció en el hospital, en observación, y manifiesta que a veces se creyó realmente loco. Seis meses fingiendo, sin esperanzas de escapar. Finalmente los aventureros lograron sus fines.

Hill fué dado de alta y se le permitió incorporarse a una partida de heridos que iban a ser repatriados en Smyrna. Jones fué puesto en libertad y enviado a bordo de un buque. Apenas firmado el armisticio, ambos se encontraron en la costa de Alejandría.

¿Qué ganaron con esos meses de locura, fingiendo, sufriendo hambre? Algunos días de ventaja talvez. Su gloriosa escapatoria fracasó lamentablemente.

¡Haber pasado por tantos peligros para obtener un resultado semejante! Pero cuando recordaban y miraban hacia el pasado, mientras se alejaba el vapor, comprendían que allá lejos era peor y que de la aventura habían aprovechado la experiencia y adquirido una sana admiración y reconocimiento hacia el "Espíritu".

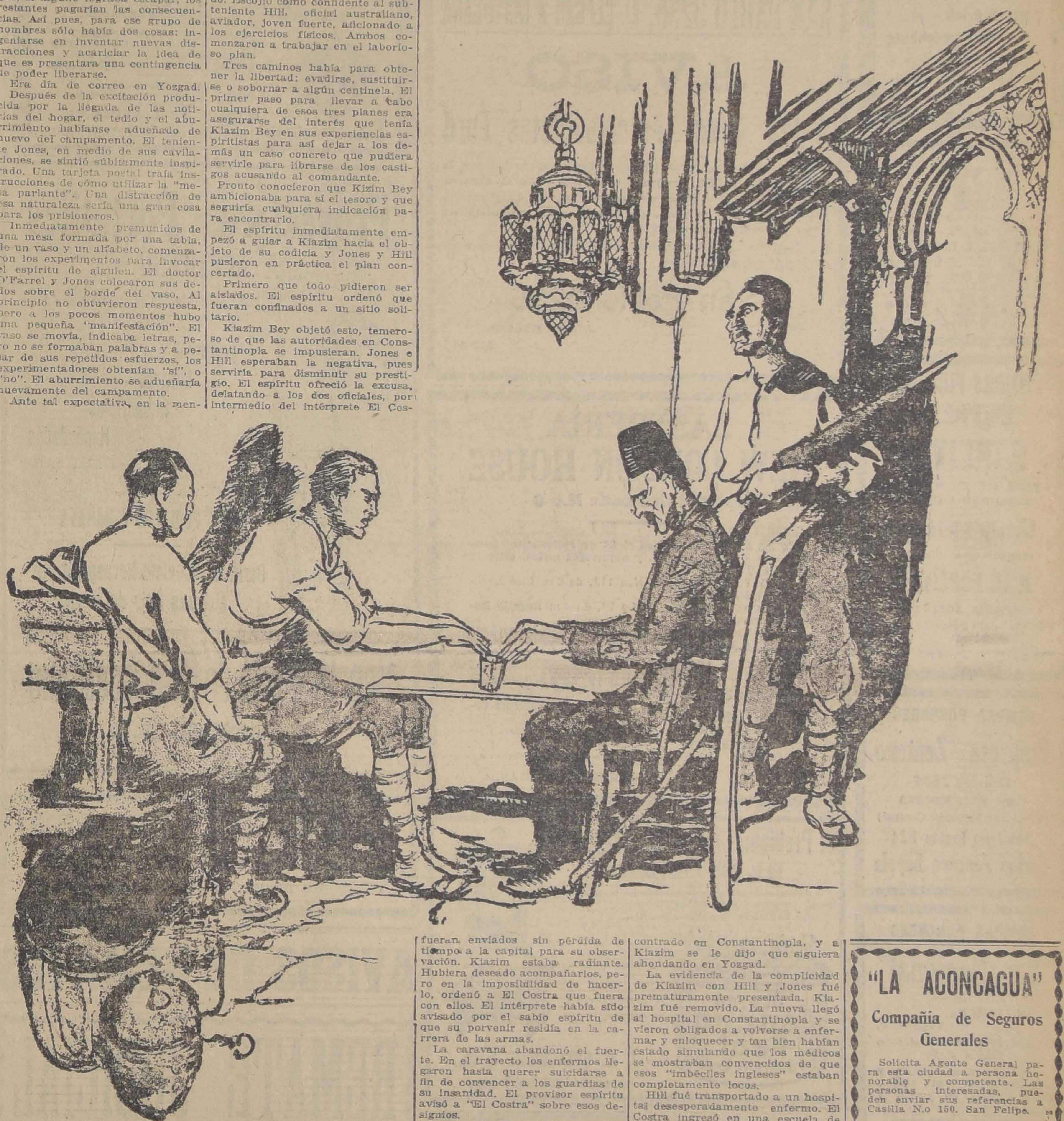

ESPECIFICO BENGURIA
El único reconstituyente del cabello. Cura radicalmente las canas
Moneda 875

CASA BLANCA
BLANCO y TINTO
SON LOS MEJORES VINOS RESERVADOS
Monjitas 867

ZERBI & DIAZ
Concesionarios Exclusivos para la Provincia de Santiago
Teléfono 2321 :: Casilla 3136

TEATRO UNION CENTRAL
2.o CONCIERTO
EL PROXIMO MIERCOLES 28 de Julio a las 6¼ P. M.
JUAN REYES
Palcos 50.-Platea 10.-Balcón numerado 6.-Galería 2
NOTA.-Hoy Domingo están las localidades en boletería.

Motor a gas pobre de 10 a 12 H. P.
COMPRO
CABILDO -:- CASILLA 36

BITTER DESPOUY
ES MEJOR.—DEPOSITO CENTRAL
ALFREDO BLANCHARD
Calle LA BOLSA 33, frente a la Bolsa de Comercio. Teléfono
TE 1890 Casilla 254 TE

Farmacia BRISTOL
La preferida por su buen despacho de recetas y precios bajos.
AHUMADA 323

"LA ACONCAGUA"
Compañía de Seguros Generales
Solicita Agente General para esta ciudad a persona honorable y competente. Las personas interesadas, pueden enviar sus referencias a Casilla N.o 150. San Felipe.
ARMANDO FLETCHER,
Gerente.
2-Agto.

Blenorragia Uretritis
Grajeas
Gamir
Cistitis Prostatitis

TIEMPOS DE HUELGA

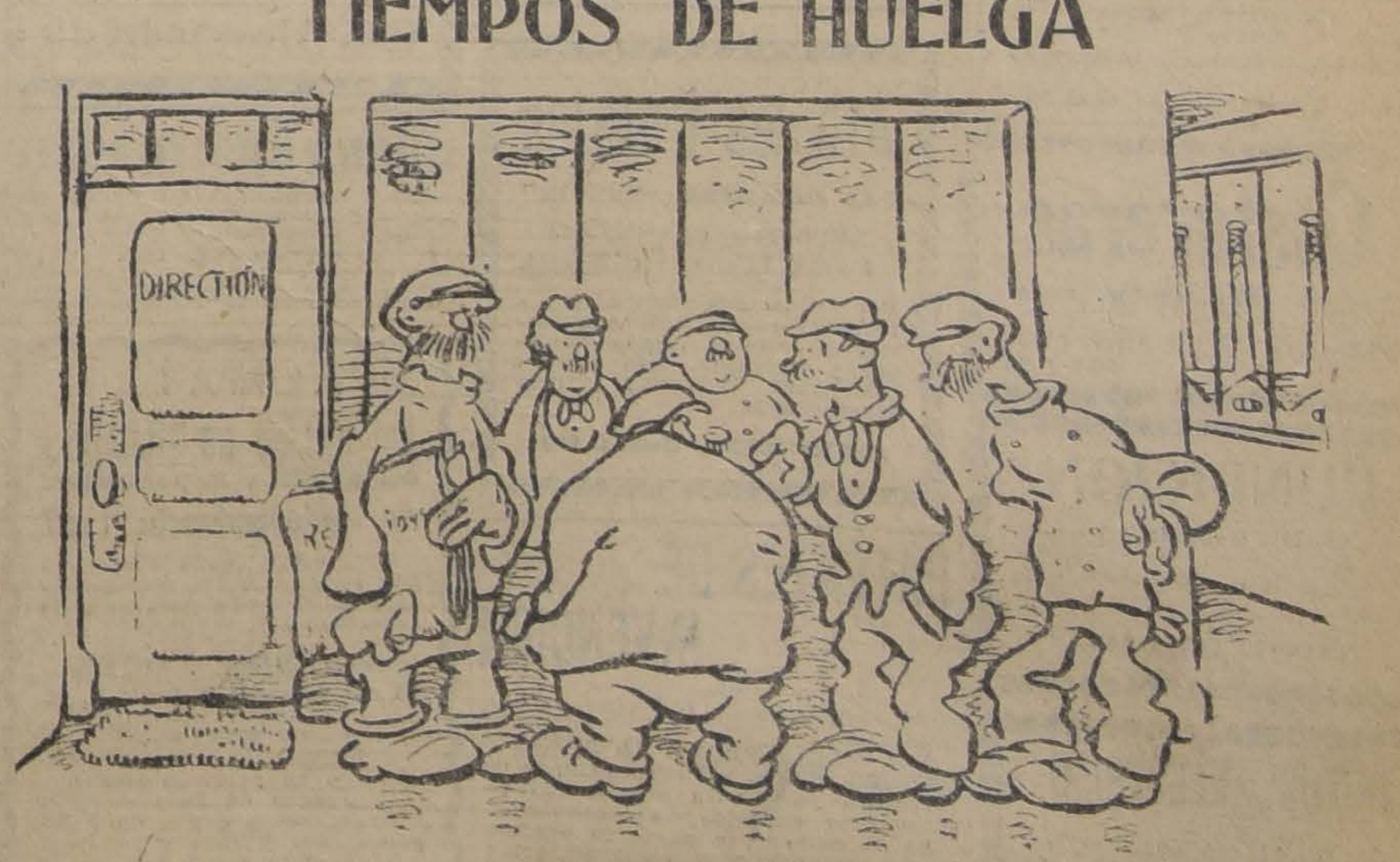

—SI CONSEGUIMOS QUE NOS AUMENTEN EL SALARIO, VAMOS A PODER DECLARARNOS EN HUELGA POR LO MENOS UNA SEMANA CADA MES.

(De "Le Rire")

Ha fallecido la señora

Amalia Solar de Aldunate

Sus restos serán sepultados hoy privadamente en el Cementerio General.

LA FAMILIA.

Ha fallecido la señora

Carlota Cristi de Freudenburg

Sus restos fueron sepultados privadamente.

LA FAMILIA.

Ha fallecido la señora

Rosa Varas v. de Depassier

Sus restos serán conducidos al Cementerio Católico, hoy Domingo, a las 9 A. M. desde su casa habitación, Avenida Ecuador N.o 3697.

LA FAMILIA.

507-j-25

POMPAS FUNEBRES EMPRESA FORLIVESI

UNICA EN EL RAMO EN TODO SUD-AMERICA

Urnas metálicas

(Importación directa)

JUAN FORLIVESI

COMPAÑIA 1037 - 1041

Edificio del Palacio Arzobispal

TELEFONO INGLES 377

POMPAS FUNEBRES

Empresa Zenteno

Delicias 2584

CASI ESQ. MOLINA

(4 cuadras Estación Central)

Teléfono Inglés 524

Carlos Zenteno Loyola

POMPAS FUNEBRES

"La Nacional"

— DE —

JUAN ANDRES ZENTENO V.

Arturo Prat 711.—Teléfono Inglés 2724

La casa más antigua y acreditada en el ramo. Gran surtido en urnas y ataudes.

PRECIOS MODERADOS

Atiende todos los días y a toda hora de la noche.

Roberto Mason Hurtado

SASTRERIA

E. LOPEZ

AGUSTINAS 826

Contrato compra-venta semanal.
4.o Club, sorteo 29, favorecido 44
5.o Club, sorteo 18, favorecido 10
6.o Club, sorteo 20, favorecido 45
7.o Club, sorteo 12, favorecido 41.

Hay 6 números de ocasión.

Costureras

Bluseras competentes, necesitamos:
ESTADO 46, cuarto piso

504-J-25

FUNDICION

DE FIERRO

Instalación completa, se vende

FONTECILLA 146

MOTOR ELÉCTRICO

A. E. G. 11 CABALLOS, tipo H. N., (moderno). SE VENDE:

FONTECILLA 146

SASTRERIA

LA MARINA

En los sorteos verificados ayer Sábado 24 del presente, resultaron favorecidos los siguientes números:

1er. Club: Sorteo 44, el N.o 45.
2.o Club: Sorteo 35, el N.o 122.
3er. Club: Sorteo 21, el N.o 89.
4.o Club: Sorteo 11, el N.o 26.
5.o Club: Sorteo 7, el N.o 81.
6.o Club: Sorteo 5, el N.o 39.

Entregamos ternos y sobretodos con grandes facilidades de pago. 7.o de ternos en formación.

14 - BANDERA - 14.

SAN PABLO 3236, AL LLEGAR A MATUCANA

AVISO

A los Sres. Automovilistas Ford

los que deseen repuestos legítimos Ford importados por la **CASA GIBBS Y CIA.**, acudan a hacer una visita al Almacén de Repuestos Ford, donde encontrarán todo lo que busquen, aunque no hayan en plaza. En esta Casa Ud. no saldrá sin llevar lo que desea para su automóvil.

Ventas de bencinas, aceites Mobiloy y otros. Grasas y un numeroso surtido del ramo.

San Pablo 3236

JUAN BAZAES.

513-25-j

SASTRERIA

NEW LONDON HOUSE

Pasaje Balmaceda N.o 6

En los sorteos verificados el 24 de Julio, ante el notario don Mariano Melo E. y numerosos socios, salieron premiados:

Club 7: Sorteo 38: el N.o 113, de don José Aqueveque, Huérfanos 1063.
Club 8: Sorteo 35: el N.o 74, de don Rogelio Román, Huemul 370.
Club 9: Sorteo 32: el N.o 121, de don Diego Santiago, Eyzaguirre 504.
Club 10: Sorteo 27: el N.o 121, de don Sebastián Moya, Cóndor 1470.
Club 11: Sorteo 21: el N.o 19, de don Hernando Alvarez, San Francisco 838.
Club 12: Sorteo 17: el N.o 57, de don Vicente Carrasco, Brasil 638.
Club 13: Sorteo 7: el N.o 130, de don Lucas Castro, Valparaíso 1150.
Club 14: 1er. Sorteo: Sábado 31 del presente.

OLMEDO Y KLEIMAN.

El Problema de la Calefacción

EN EL HOGAR Y EN CAMPAÑA

Aparatos de aluminio desmontables para usarse instantáneamente con combustible Sterno. ANAFES, Cocinas, Planchas, Etc.

Sterno
Canned Heat
For Instant Cooking

Listos para usarse instantáneamente.

J. M. EYZAGUIRRE & Cía.

Compañía 1301 Esq. Teatinos

PAPA AMARILLA

NUECES DE PRIMERA

maíz morocho y amarillo, afrecho, afrechillo, carbón espino lo mejor, pasto primero y segundo corte pura alfalfa capotillo, paja larga, sal para pesebreras. Consulte nuestros precios, los más bajos de plaza.

LA GRANADINA

Av. Matta 1460. Teléfono 113 Parque

Reparto a domicilio sin recargo.

Verdadera Ocasión.

15,000 metros en Ñuñoa

Avenida Central

3 cuadras de la Plaza divididos en quintas plantadas de 600 metros cada una

A precio rebajado, todo o por parte. Vende:

Gal. Alessandri 29

Arboles frutales

DEL CRIADERO "PELVIN"

DEPOSITO, CLARAS 350
Frente Iglesia La Merced.

Por fin de temporada ofrece a precios de liquidación un surtido de árboles frutales, variedades escogidas. Las plantas son sanas, robustas y bien desarrolladas.

JULIO RETY, Casilla 2985

Buena oportunidad

vendo 2 carretones de comercio con aperos y caballos; con poco capital deja $ 50 diarios libres.

AV. MATTA 1452

PATENTES DE INVENCION

Al Ministerio de Industria se han presentado:

Los señores **PEDRO 2.o PINTO** y **CARLOS VEGA**, pidiendo patente de invención para "Un nuevo tipo de anunciador eléctrico de incendios".

Se da este aviso para los efectos de las disposiciones reglamentarias correspondientes.

El Jefe de la Oficina de Patentes de Invención

20-J.

REMATE

del SALON de BILLARES

Del HOTEL y RESTAURANT

Av. Independencia 1167

(Por orden de su dueño, señor Pedro Schiavi, que habilitará dicho salón para sala de espectáculos).

Mañana Lunes

26 del presente, a las 4 P. M.
(Aunque llueva)

— HAY: —

5 Billares importados y nacionales en perfecto estado.
12 Juegos de Bola.
Gran cocina a gas de 6 fogones, dos hornos y caldero.
A la vista desde hoy

E. PRESTINONI

Oficina: Bandera 64.

ENFERMEDADES DEL PECHO

PULMOSERUM

BAILLY

GRIPPES, CATARROS, LARINGITIS, BRONQUITIS, CONSECUENCIAS DE COQUELUCHE Y SARAMPION

Bajo la Influencia del "PULMOSERUM"

LA TÓS CÁLMASE INMEDIATAMENTE.
LA FIEBRE Y LOS SUDORES NOCTURNOS DESAPARECEN.
LA RESPIRACIÓN SE HACE MÁS FACIL.
EL APETITO SE DESPIERTA.
EL SUEÑO REAPPARECE.
LAS FUERZAS Y LAS ENERGIAS RENACEN.

EMPLEADO EN LOS HOSPITALES.
APPRECIADO POR LA MAIORIA DEL CUERPO MEDICO FRANCÉS. EXPERIMENTADO POR MAS DE 20.000 MÉDICOS EXTRANJEROS.

MODO DE EMPLEO

Una cucharada de café por la mañana y otra por la noche.

EN TODAS LAS DROGUERIAS Y FARMACIAS

Laboratorios BAILLY, 15, Rue de Rome, PARIS

Proyectores Portátiles

A ACETILENO

Se recomienda especialmente para

Campamentos
Mineros
Industriales
Hacendados

Y en general para toda faena nocturna.

LUZ POTENTE Y BARATA

Carburo de Calcio Noruego al precio más bajo de plaza

Soc. General de Gas Acetileno

55-59-ESTADO-55-59

SOLDADURAS AL OXIGENO

Se soldan toda clase de piezas de máquinas quebradas. Especialidad en soldaduras de aluminio.

E. DURRET, Avenida Matta 905

25-j

AVISOS DE REMATES

REMATE JUDICIAL

De las Mercaderías en Aduana y despachadas de la quiebra de los Sres. Shinya Hnos.

En mi Casa de Remates

Agustinas N.o 865

SECCION MERCADERIAS

El Lunes 26 del pte. a la 1.30 P. M.

AUNQUE LLUEVA

— HAY: —

15 Cajones de Ampolletas luz eléctrica de 25 a 200 bujías.
83 Cajones de Porcelana Japonesa con 600 docenas, tazas.
70 Juegos de servicio de té, 300 docenas floreros.
24 Cajones de juguetes de celuloide, cartón y loza, con 6,000 doc.
4 Cajones tinteros de cristal y nikel.
1 Cajón artículos de seda.
1 Cajón tarjetas postales.
1 Cajón costureros forrados en seda.
1 Cajón artículos de cuero.
4 Cajones estuches de madera para colegiales.

84 Cajones.

NOTA.—De estas mercaderías se encuentran en mi almacén 39 cajones y el resto en Aduana, y en poder del Agente Despachador en Valparaíso, don Guillermo Luna, Serrano N.o 28, donde los interesados pueden reconocerlas.

Si hubiere interesados por todas las mercaderías en un lote, sin responsabilidad para la quiebra, por mermas o robos, se ofrecerá con el mínimum de $ 25,000, pagadero al contado, entregándose la mercadería despachada parte en Valparaíso y el resto en Santiago. NO HABIENDO INTERESADOS SE VENDERA AL DETALLE, CADA ARTICULO EN BULTOS CERRADOS.

Las mercaderías están a la vista desde hoy como así mismo las facturas originales.

VICTOR ARAYA L.,
MARTILLERO DE HACIENDA.

26-J.

GRAN REMATE

DE LAS EXISTENCIAS, UTILES, GRAN GALPON DE
MTS. CUADRADOS CON 1,500 PLANCHAS DE 6 A
PIES Y ENMADERACION DE PINO, Y ENSERES
DE LA BODEGA DE VINO DE LOS SRES.
LUIS A. ESCOBAR Y HNOS.

MAPOCHO N.o 4401

FRENTE AL TROPEZON

EL LUNES 26 y MARTES 27 del

DE 10 A 12 Y DE 2 ADELANTE

AUNQUE LLUEVA

POR LIQUIDACION DE LA SOCIEDAD

— HAY: —

ESENCIAS.—Una gran partida de esencias de Vainilla ca Stoneck y Busch, Ginger Ale, Anís, Menta, Cognac, Whisky, etc., todas de procedencia alemana partida de esencias para perfumes.

MAQUINARIAS.—Motor eléctrico de 5 H. P. Un gran gigante "SETZ" N.o 5. Otro filtro cuadrado, bomba vasijadora eléctrica, máquinas lavadoras de botellas, tapadoras, Capsuladoras, llenadoras, filtro Seitz, nas embotelladoras, 2 filtros Jakett, bombas trasvasadoras, romana para pipas, fondos de cobre para cocer UN GRAN DEPOSITO DE FIERRO PARA ALCOHOL 3,000 LITROS, transmisiones, poleas, descansos, etc., etc.

VASIJAS.—35 fudres de 120 arrobas, 40 fudres de bas, cubas, 2 cubas de 500 arrobas, 2 cubas de bas, 150 pipas viajeras, una gran partida de cajones vinos y licores, una partida de botellas vineras para tinto y blanco, botellas para Pisco, Menta, Chartreuse, Cognac, etc. Cuarterolas, chuicos, damajuanas, cubas, sulas para botellas, corchos surtidos, cambuchos, una tida de corchos especial para boticas, etc., etc.

VINOS Y LICORES.—300 arrobas chacolí torontel, 10,000 tros vino añejo de 4 y 5 años, una partida de licores botellados, 500 arrobas de vinagre, etc., etc.

ENSERES.—2 Camiones de 4 ruedas, 6 carretones de to, 40 caballos, arneses, etc., etc.

INSTALACION.—Escritorios de Ministro, idem. medios tro, idem. parados, Caja de fondos "PRICE", de escribir UNDERWOOD, prensa de copiar, útiles de critorio, sillón y sillas.

UN GRAN GALPON de 1,000 metros cuadrados con 1,500 chas de fiero galvanizado inglés, de 6 a 10 pies. ción de pino apernado y fácil desarme, con pies tijerales armados y costaneras. El fierro se vende pequeños lotes y con derecho a mayor cantidad.

Y demás a la vista

SE VENDE ESTA VALIOSA PROPIEDAD.

Víctor Araya L.,
MARTILLERO DE HACIENDA

NOTA.—El remate empezará por los carretones, y esencias.

REMATE

de una casa-habitación

Ante el compromisario don Patricio Letelier, partidor la sucesión de don David Salamanca, se pondrá a remate casa-habitación situada en

Calle Cienfuegos, 54

Tiene 16.30 metros de frente y 39.75 de fondo, 15 piezas habitación y dependencias, hallándose actualmente en dos secciones independientes.

El remate se efectuará el 5 de Agosto entrante, en el estudio del compromisario, Moneda N.o 920, a las cuatro de la tarde, principiando las posturas por el

MINIMUN de $ 80,000

Más antecedentes en el estudio del compromisario.

REMATE

El 27 de Julio, a las 3 P. M., en la oficina del señor fonso, Secretario del Cuarto Juzgado Civil, se rematará

MINIMUM DE $ 15,000

la extensa propiedad de dos casas
N.os 1456-1458, POR LA CALLE NATANIEL, y
POR LA DE GALVEZ

con 20 varas de frente por 69 de fondo. Produce $ suales.

Bases y antecedentes: Secretaría del 4.o Juzgado, diente Comunidad Donaire.

REMATE JUDICIAL

DE LAS EXISTENCIAS, MAQUINARIAS E INSTALACIONES DE LA FABRICA DE CALZADO DE LOS SEÑORES GOYENECHE HNOS.

Arturo Prat N.o 1285

EL MARTES 27 DEL Pte.

DE 10 A 12 Y DE 2 P. M. ADELANTE

(AUNQUE LLUEVA)

Por orden del Síndico de la quiebra y acuerdo en la junta general de acreedores.

— HAY: —

Maquinarias:

Motor eléctrico de 10 H. P., con sus resistencias, máquinas de coser Black, modernas; sacar puntas, bruñir tacos, cortar, cortar, lijar, labrar tacos, coser, limpiar cortes, carnar, levantar hendidos, hacer hendidos, ojetillar, máquinas para coser aparados con transmisión y motor y otras máquinas para la fabricación de calzado, poleas de ra y fierro, ejes, descansos, correas de zuela y balata, mesones, carros para calzado.

Mercaderías:

3,000 pares de calzado para hombres, señoras y niños, diversas formas y estilos, en cabritilla negra y color, box-calf, que se venderán en lotes por mayor. Surtido de en box-calf, charoles, cabritillas, badanas, zuela de Valdivia, cos, recortes, gran cantidad de cortes aparados, botones, llas, hilo, cera, huincha, ojetillos, pasadores y cordones, cemento, barnices, cartón para plantillas, descarnes, cos de zuela y composición. **Gran cantidad de hormaje modernos, americanos, para hombres, señoras y niños cantidad de calzado en hormas inconcluso.**

Repuestos para máquinas, Chirlot, etc.

Instalaciones:

Caja de fondos, máquina escribir, prensa copiar, rios parados y de ministros, mesas escritorios, para calzado, divisiones de madera, útiles escritorio, sillas de totora, escaleras, etc., etc.

A la vista el Lunes, de 9 a 12 y de 2 a 6 P. M.

Víctor Araya L.
MARTILLERO DE HACIENDA

EN EL EL REINO DE LOS SUEÑOS

¿Qué es un sueño?—Sus diferentes tipos.—La maravillosa sensación del vuelo.—El horror de sentirse perseguido por una fiera espantable o atraído a una hoguera.—Un medio de encontrar las cosas perdidas.—¿Podrían algunos sueños explicarse por la teoría de la evolución?

El hecho principal del fenómeno de los sueños, que me induce a escribir sobre ellos, es que, mientras hay una gran cantidad de sueños que ocurren una vez y no se repiten, los hay que se repiten frecuentemente, ya sea para la misma, o para diferentes personas. Según parece, la mejor definición de los sueños es que son operaciones mentales que se verifican mientras dormimos, y que recordamos despiertos.

Si no aceptamos, ni insistimos sobre esa cláusula final de la definición, nos preparamos un cúmulo de contradicciones en la discusión de esta materia; si bien, al hablar corrientemente de "sueños", debemos pensar en una operación mental realizada mientras dormimos, ajena a la memoria del que duerme, cuando se despierte. Por eso, si vemos a un perro relamerse o gruñir mientras duerme, podemos decir que "sueña", en la caza de una presa, sin que esto nada tenga que ver con el recuerdo u olvido, cuando despierte, de su excitante operación mental.

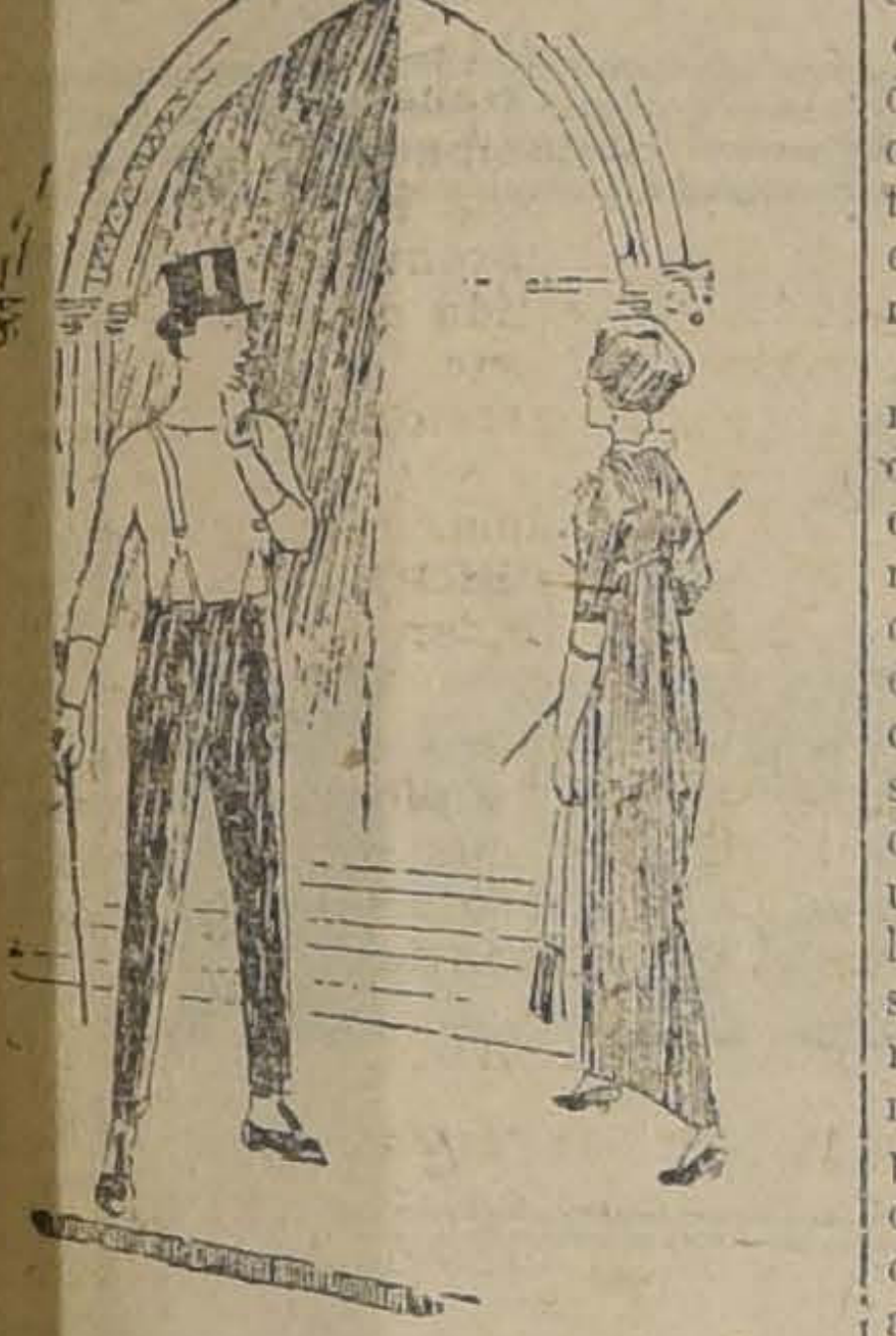

LA SENSACION DE ENCONTRARSE A MEDIO VESTIR

Los diferentes tipos o clases de sueños que se producen más a menudo son ocho, que, expresados en el orden relativo en que parecen producirse más frecuentemente, son los siguientes:

[illegible] El sueño de caída: se experimenta la sensación de caer a un precipicio o sobre el empedrado, desde la parte más alta de un edificio.

2.o El sueño de vuelo: podéis volar y, en ese momento estáis volando.

3.o El sueño de estar vestido de un modo más o menos adecuado: tenéis la sensación de encontraros en alguna asamblea, como por ejemplo, una iglesia, faltándoos una prenda importante de vestir; y, a veces, completamente desnudo.

4.o No lográis huir de una bestia salvaje, o de algún enemigo humano o inanimado que os persigue y constantemente gana terreno en la persecución, si bien despertáis siempre antes de que os coja.

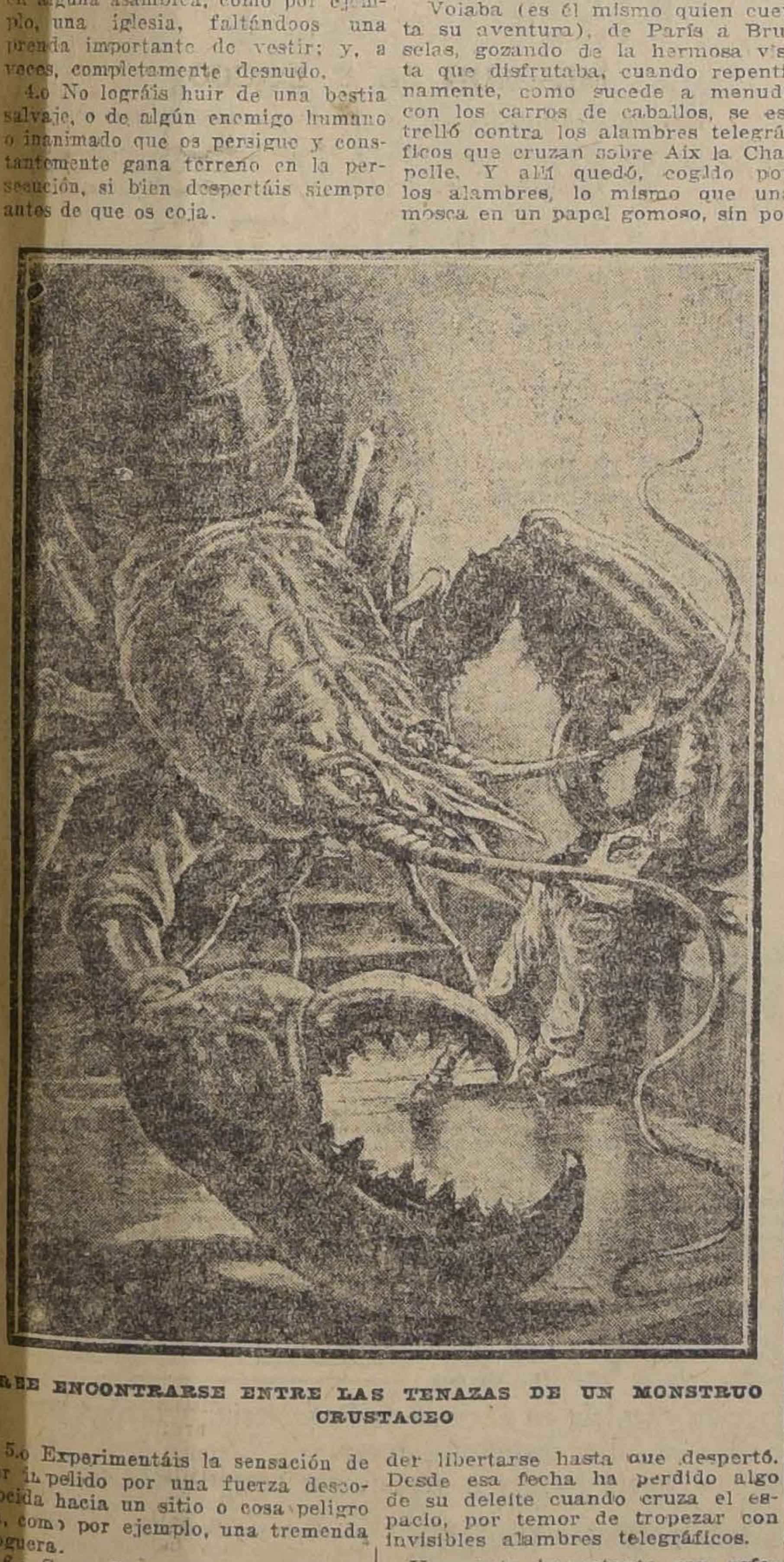

CREE ENCONTRARSE ENTRE LAS TENAZAS DE UN MONSTRUO CRUSTACEO

5.o Experimentáis la sensación de ser impelido por una fuerza desconocida hacia un sitio o cosa peligrosa, como por ejemplo, una tremenda hoguera.

6.o Se realiza algún ardiente deseo. Cuando el soñador es un niño, se trata a menudo de un reloj o de algún otro objeto que ansía se le obsequie.

7.o Estáis a punto de hacer un viaje, y preparáis vuestro equipaje, pero no podéis incluir toda vuestra ropa en vuestra maleta. etc.

8.o Os encontráis en un escenario encantado y sobrenaturalmente hermoso, rodeado de toda clase de bellos objetos.

De los ocho tipos, tres son agradables, si bien el desengaño que experimenta un chico al despertar, en el 6.o caso, y darse cuenta de que "es un sueño", es conmovedor.

El principal objeto, al dividir los sueños en esa forma es descubrir, si fuera posible, las diferentes causas físicas u otras que provocan esos diversos tipos de sueños. Existe un punto probablemente común entre el sueño del vuelo y de la caída, a saber, que ambos pueden ser causados por alguna impresión en el nervio óptico. Decimos que "soñamos" con un vuelo o una caída y, al decirlo, queremos expresar que, durante el sueño, tenemos la sensación de lo que suponemos (desde que probablemente no lo hemos experimentado jamás) ser una verdadera caída de una altura, o de lo que realmente debe ser un vuelo. No sé si las excursiones en aeroplano han tenido algún efecto en lo que llamamos el "sueño de vuelo". En cambio, después de caer desde una altura, algunas personas lo sueñan más a menudo.

En general, los hombres no tienen ningún conocimiento anticipado acerca del vuelo, que les permita recordar sensaciones, a pesar de los viajes aéreos del doctor Home y de uno o dos de los más avanzados espiritistas.

Se ha supuesto, y es probable, que alguna influencia que obre sobre el nervio óptico, causando la sensación de objetos que verticalmente hacia arriba, ante los ojos puede dar ocasión al sueño de caída, y si la sensación es de objetos que pasen horizontalmente ante nuestra vista, el de vuelo. Ciertamente, en esos casos, no se trata de un fenómeno de memoria.

El tipo de "sueño de vuelo" es muy constante. Rara vez se trata de un vuelo a gran altura: casi sin excepción, se trata de vuelos bajos, rasantes, lo suficientemente altos únicamente para pasar sobre la cabeza de los transeuntes. A veces, parece que tomáramos contacto con el suelo después de cada cien metros de vuelo; otras, toma el aspecto de un vuelo planeado dentro de una sala y, debido a la constancia con que se presenta ese tipo de sueño, tiene interés uno que recuerdo justamente y, además porque es un ejemplo del caso en que la vida llevada durante el sueño llega a ser, para el interesado, más interesante, más agradable e importante que la vigilia. Es un caso de sueño de vuelo, anormal.

El sujeto es un doctor de Londres, muy conocido y con una larga práctica. Para él, el sueño adquiere el aspecto de vuelo a gran altura, al aire libre y a muy largas distancias. Declara que jamás ha encontrado dificultades para elevarse a la altura que desee, por muy grande que ella sea, y agrega que es la sensación más deleitable que pueda sentirse en el mundo real o que pueda imaginarse para el mundo de la fantasía. Fácilmente se le puede creer.

Desgraciadamente, observa, sufrió un lamentable accidente durante uno de sus vuelos más agradables y victoriosos, y desde entonces jamás ha logrado recuperar la absoluta felicidad de que disfrutaba anteriormente, en sus vuelos imaginarios.

Volaba (es él mismo quien cuenta su aventura), de París a Bruselas, gozando de la hermosa vista que disfrutaba, cuando repentinamente, como sucede a menudo con los carros de caballos, se estrelló contra los alambres telegráficos que cruzan sobre Aix la Chapelle. Y allí quedó, cogido por los alambres, lo mismo que una mosca en un papel gomoso, sin poder libertarse hasta que despertó. Desde esa fecha ha perdido algo de su deleite cuando cruza el espacio, por temor de tropezar con invisibles alambres telegráficos.

Un punto importante con referencia a ese soñador especial es que, a menudo, sueña que se eleva para librarse de alguna situación molesta, y esta moción es de particular interés porque viene a contradecir la opinión, sustentada generalmente, de que los sueños solamente traen una clase de impresiones, y que cuando se inician con una impresión molesta, esa misma impresión debe prevalecer en todos sus cambios e incidencias; del mismo modo, cuando empieza con una sensación agradable, ésta debe necesariamente mantenerse hasta el final. Es esta una teoría a la cual pueden oponerse suficientes ejemplos para desautorizarla.

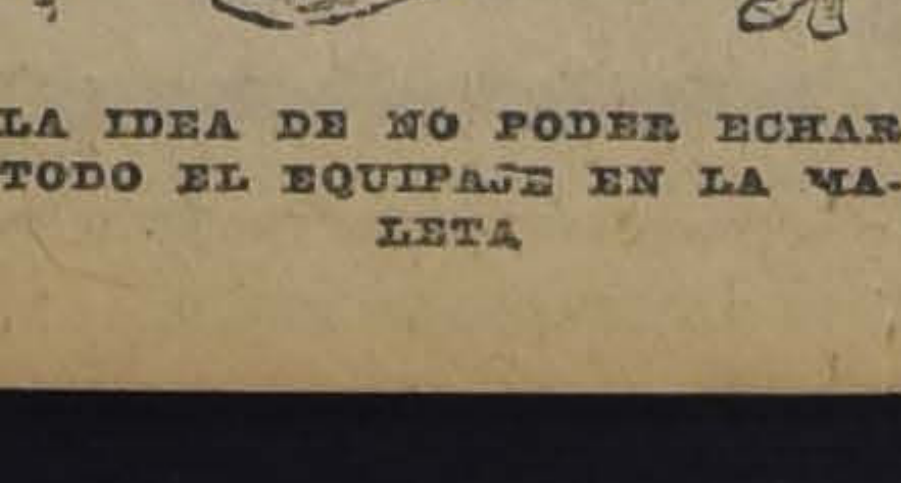

LA IDEA DE NO PODER ECHAR TODO EL EQUIPAJE EN LA MALETA

Sin embargo, esto puede ser, pues el eminente médico que no ocupa no tiene dificultad, cuando vuela sobre los edificios, a un lado de la calle, y divisa un individuo con quien no desea encontrarse, para trasladarse a otra y esto es muy agradable y conveniente. Otro de los puntos en que sus sueños se diferencian de los de su clase, es que puede alzar el vuelo o bajar a tierra sin dificultad y sin ningún esfuerzo de pensamiento.

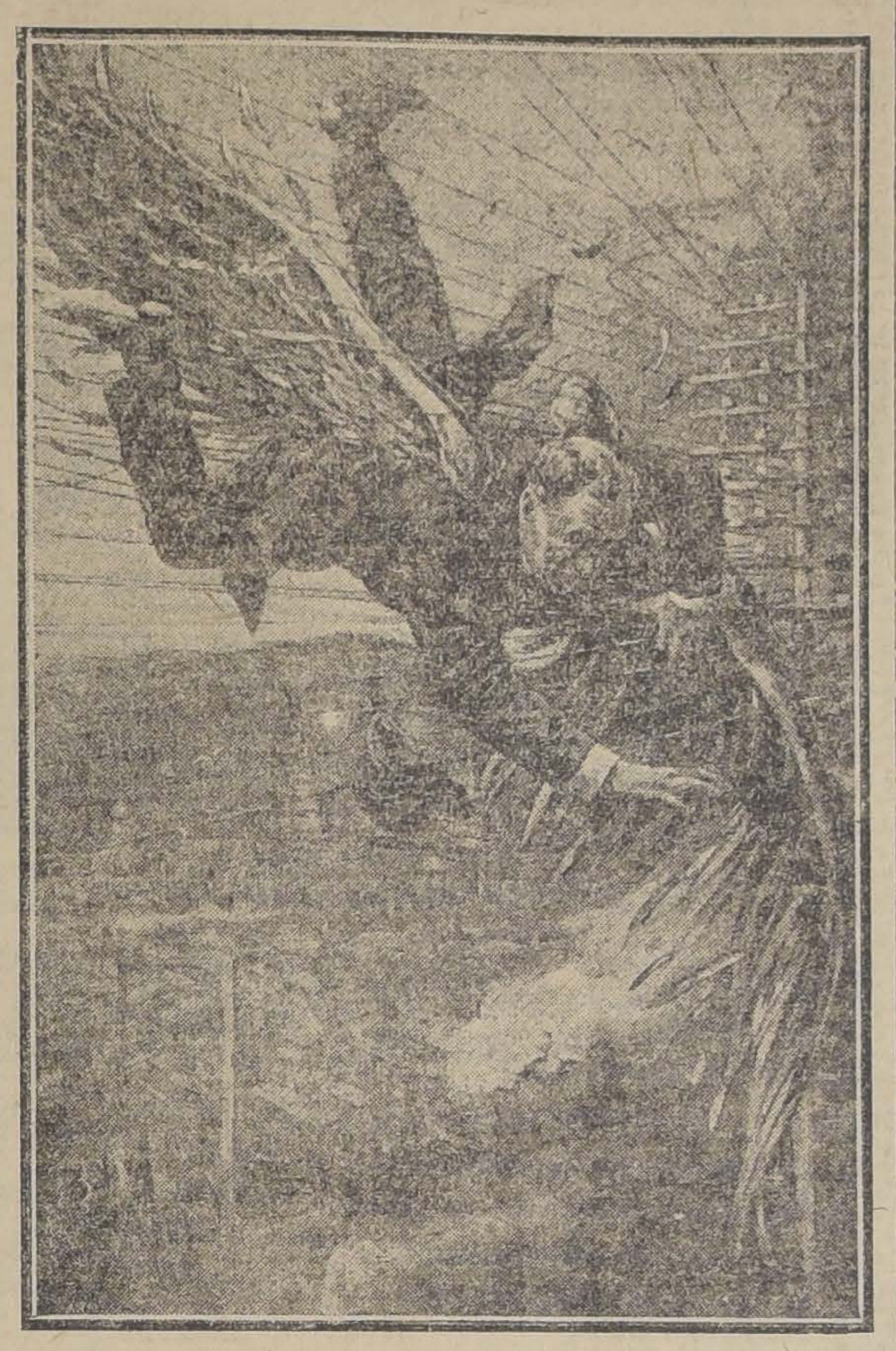

SOÑO QUE QUEDABA ENREDADO EN LOS ALAMBRES DEL TELEGRAFO

La mayoría de nosotros, al soñar que volamos, nos damos cuenta únicamente de que nos encontramos en medio del aire. A veces, nos damos cuenta de que nos alzamos del suelo, no sin esfuerzo, pero, generalmente, nuestro sueño termina dejándonos en el aire. Rara vez sucede que nuestro sueño continúe si nos despertamos y volvemos a dormir.

Por otra parte, la forma en que se verifican los sueños de ese doctor es típica, pues los transeuntes que divisa en su sueño sólo demuestran una ligera sorpresa al ver volar un hombre sobre sus cabezas. "Se sorprenden, declara, pero en un grado muy moderado, al ver a un individuo bajar de los aires en la calle vecina; más, esa sorpresa es muy lejos de ser la que experimentarían si realmente vieran a un distinguido médico, bajar como bólido desde el firmamento en medio de la calle".

Una de la forma de sueños de "persecución", familiar desde su niñez a uno de mis corresponsales, es que trata de librarse de las pinzas de un inmenso crustáceo. A veces, ese crustáceo adopta la forma de un gigantesco cangrejo, que se le acerca con su peculiar movimiento de traslación lateral. El no logra huir rápidamente, debido a una especie de parálisis parcial de las piernas, muy común en esa clase de sueños. A veces el perseguidor es una gran langosta que le persigue con una velocidad muy poco superior a la suya, a pesar de todos los esfuerzos que haga para huir. La crisis de ese sueño, generalmente bastante viva para despertarle, llega cuando ve las inmensas pinzas de la horrorosa creatura, listas para apresarle, a ambos lados de su cabeza; y, entonces, en esa intensa agonía, despierta con un estremecimiento de terror.

Una corresponsal me escribía relatándome sus sueños en que, como en el primero de los casos que mencionaba ella, volaba; más según me decía, sus vuelos eran más bien verticales, consistiendo, la mayoría de ellos, en llegar a la copa de un alto árbol. Fácilmente podía dejar tierra y, una vez en el aire, con un esfuerzo aún menos, podía subir o bajar.

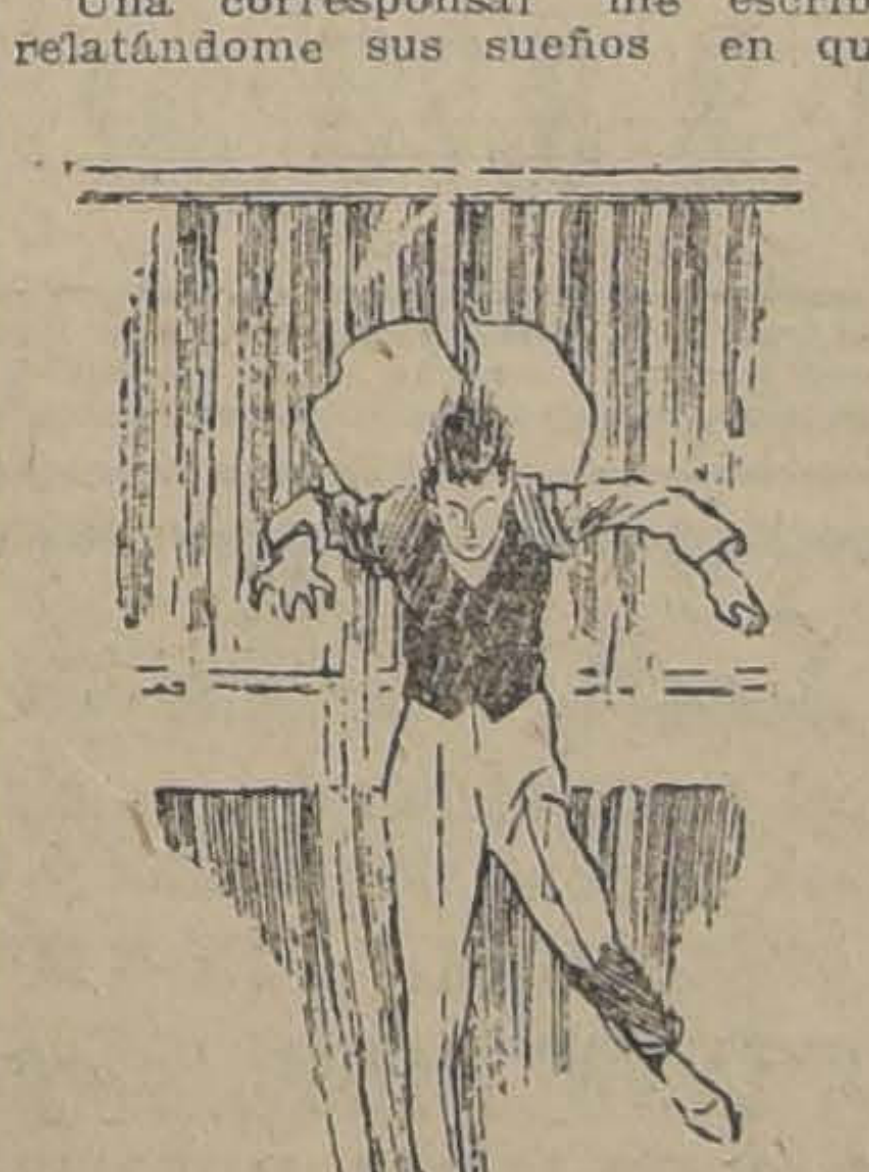

LA CAIDA

Un obispo de Oxford, que ya falleció, no soñaba estar volando, sino que veía volar a otros, en los momentos más inoportunos, y no horizontalmente, sino en dirección vertical. Declaraba que, en una ocasión, mientras imponía sus manos a unos niños para confirmarles, repentinamente alzaron el vuelo, y que en vano trataba de cogerlos, cuando pasaban sobre su cabeza. Llegaron hasta el techo de la iglesia, estrellándose contra él y manteniéndose allí, como zánganos contra el cielo raso de una habitación, situación tan molesta para el obispo, como para los candidatos a la confirmación.

Otra variante de esa clase de sueños, si bien de forma poco elegante, es la que me transmitía un coresponsal, a quien bastaba con estirar las piernas, en la posición de quien se sienta en el suelo, para subir inmediatamente y pasar sobre todos los obstáculos, si bien nunca a una altura que pasara de dos pies de ellos.

A menudo los sueños no son sino una revelación de la sub-conciencia, que recuerda hechos que nos han impresionado y que se presentan frescos a nuestra memoria, mientras dormimos. De estos relatamos el siguiente caso:

Una de dos hermanas, que viajaban juntas, perdió un pequeño objeto, no recuerdo cuál; pero, pongamos por caso, una llave, y no lograron hallarla. Una noche, una de las hermanas soñó que había visto la llave en el bolsillo de su saco de viaje; y, al despertar, comunicó su sueño a su hermana.

—¿Lo has buscado allí?, le preguntó ésta.

—No, por la sencilla razón de que mi saco no tiene bolsillo.

—Pero el mío sí que lo tiene, y voy a ver. Y, en efecto, allí encontró el objeto extraviado. Se supone que, en ese caso, la que soñó vió (no con los ojos que observan, sino con el pensamiento) poner la llave en el bolsillo. "Aún después de encontrada la llave, no recordaba haberla visto colocar en el bolsillo, más su cerebro, inconscientemente había recordado el hecho durante el sueño; y, por una felicidad, recordó al despertar lo que había soñado.

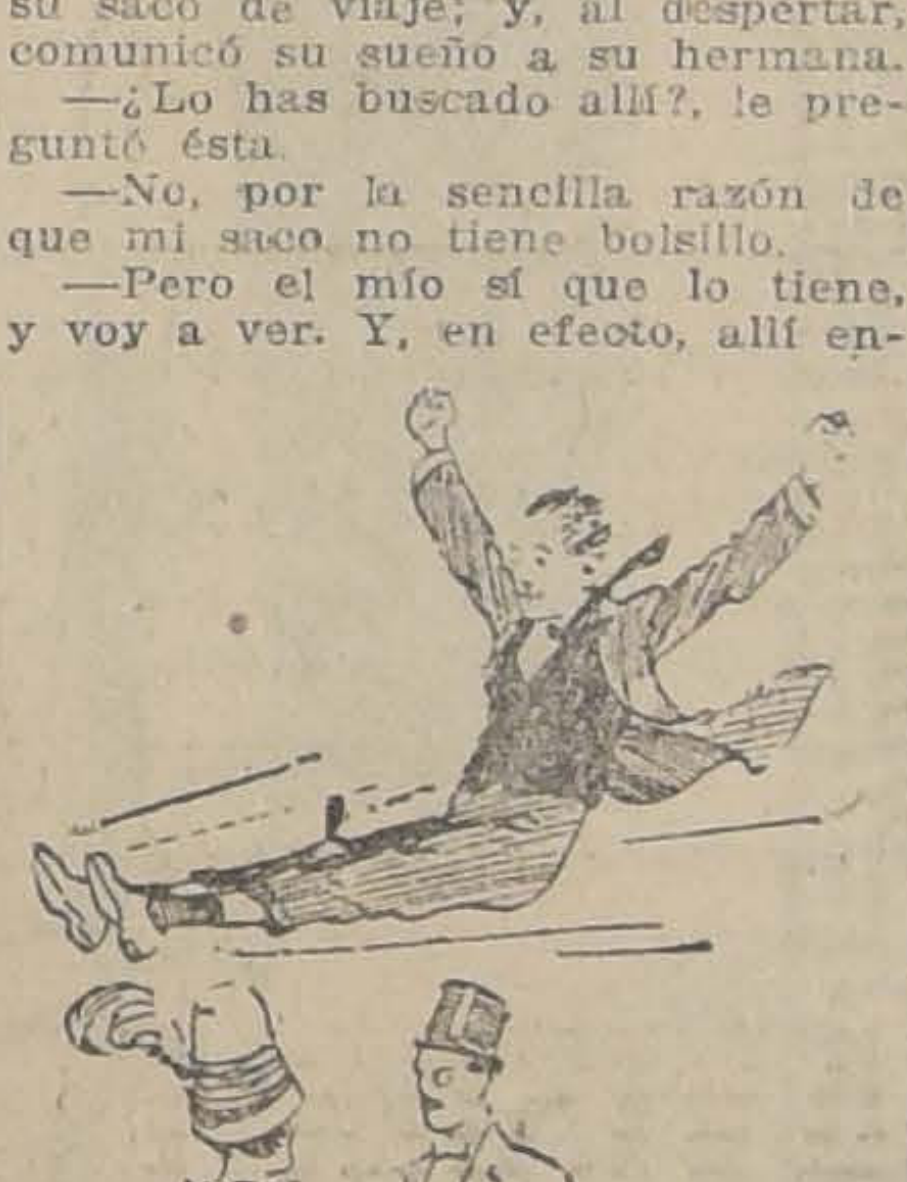

EL VUELO

Una de mis corresponsales me ha enviado la siguiente respuesta:

"Habéis formulado la siguiente pregunta: ¿Cuál es la causa común de los sueños semejantes que experimentan personas de índole muy diferente, hombre o mujeres, inteligentes o torpes, jóvenes y viejos? ¿Por qué soñamos todas esas locuras?

El sueño de caída es atribuído generalmente a una mala digestión, que presiona el corazón y motiva un influjo de sangre al cerebro. No sé si ésta será una explicación satisfactoria, y me inclino más bien a dudarlo. La ingeniosa idea de que esto sería una reminiscencia de los días en que éramos monos, y en que una caída desde lo alto de un árbol era cosa frecuente, difícilmente puede ser aceptada, ya que la llegada a tierra, que de todo el proceso, habría sido la que dejara una impresión más perdurable, jamás es recordada durante el sueño."

Uno de mis corresponsales, para explicar esto, suministra una explicación aún más ingeniosa, y es que todos los monos, al llegar al suelo, se quebraban la columna vertebral y no podían, por lo tanto, recordar la sensación ni transmitirla. Sólo podrían haberlo hecho los que no llegaban hasta el suelo, sugetándose en las ramas, y que por esto, el sueño nunca se prolongaba hasta tocar el suelo.

Temo que ésta sea una teoría demasiado ingeniosa, pues no puedo convencerme de que todos los monos que caen hasta el suelo, se rompen forzosamente la columna vertebral, pues hay que pensar en la mortandad que esto significaría...

En lo que se refiere a los sueños que nos hacen aparecer ante una concurrencia, con ausencia de prendas, que puede variar desde la desnudez completa, o traje de Adán, hasta el olvido de una prenda superflua, podemos suponer que no sean sino una asociación de ideas, recordando casos que nos ha sido dado presenciar o que nos han referido. Así, una persona que éntre a la sala sin golpear antes la puerta, puede, por una asociación de ideas, provocarnos uno de esos sueños.

La memoria y la asociación de ideas sirven también para explicar los casos 6 y 7 y, aún, para los que sostienen la teoría de la descendencia del mono, en los sueños de caídas, para explicar el sueño de persecución. En efecto, ¿puede haber algo más natural, declaran, que la subconciencia de un hombre que recuerde, durante el sueño, los terrores que han experimentado realmente sus antecesores, cuando se encontraban frente al hambriento tigre u otros desagradables vecinos?

HORACE G. HUTCHINSON.

NOTAS CIENTIFICAS

EL ANTRAX, CURADO

Un despacho de Nueva York comunica que los médicos del King County Hospital han obtenido un gran éxito en la rápida curación del antrax.

Fué conducido a aquel establecimiento un sujeto de cuarenta años llamado William Kelly, que se encontraba en situación muy grave a consecuencia de un antrax.

Como supremo recurso, los médicos apelaron a la inyección de soluciones de arsenobenzol, y a las pocas horas advirtieron en el paciente una mejoría que fué acentuándose a medida que el tiempo, transcurría. Hoy el enfermo ha sido dado de alta completamente restablecido.

EL ORIGEN DEL CANCER. — EXPERIMENTO EN LAS RATAS CON UN NUEVO PARASITO

Hace algunos años, el profesor de Copenhague, Fibiger, llamó la atención del mundo científico acerca del hecho de haber encontrado gran número de casos de cáncer en ratas que penetraron en su laboratorio procedentes de una refinería particular de azúcar inmediata.

Las investigaciones practicadas revelaron que esta refinería se hallaba infestada de carcomas o polillas.

Examinadas varias de éstas, se observó que eran depositarias de un gusano parasitario del grupo nemátodo. Este gusano era en aquel tiempo desconocido en la clasificación científica; pero ahora se le denomina "Spiroptera neoplástica".

Fibiger, según el "British Medical Journal", manifiesta que la hembra de este gusano es de cuatro centímetros de longitud y de unos 0,2 milímetros de diámetro. El macho mide menos de la mitad del tamaño de la hembra.

Alimentando ratas con polillas infectadas, o haciéndolas comer huevos del gusano, se podía producir en muchos casos inflamaciones, y también el cáncer del estómago.

Recientemente, el profesor Fibiger ha publicado nuevos datos sobre los trabajos que en este sentido ha venido realizando. De ellos se desprende que el cáncer del estómago se produce en cuanto las ratas comen los huevos del nemátodo. Por lo tanto, el alimentar las ratas con estos huevos constituye el método útil para el estudio sistemático del origen del cáncer.

El doctor alimentó con esta clase de huevos una serie de ratas distintas de las primeras, y halló que de 116 que comieron los huevos ninguna sucumbió dentro de los treinta-cuarenta y cuatro días de desarrollado el cáncer. Sin embargo, de 102 que sobrevivieron a este período, 54, es decir, más del 50 por ciento, mostraron perfectamente el cáncer típico en el fondo del estómago. En las 48 restantes no se encontró el menor vestigio de cáncer, ysí solamente señales de inflamación y de engrosamiento.

De las ratas cancerosas que murieron en plazos de uno y medio a tres meses, 20 de ellas tenían tumores de tamaños distintos y cinco múltiples tumores.

De 26 ratas cancerosas que vivieron de tres a diez meses, 18 tenían tumores de gran tamaño; 8, tumores pequeños, y 15, múltiples cánceres. Por último, 8 ratas que vivieron considerable tiempo, estaban infestadas con cánceres de notable tamaño. Los tumores secundarios se manifestaron en los pulmones de los animales.

Igualmente ha sido producido el cáncer de la lengua.

Se ha observado que las ratas grises y las negras son menos afectadas que las de otras clases.

Es evidente la importancia de estas investigaciones.

Hasta ahora, no ha sido posible producir el cáncer "de novo" artificialmente.

Falta saber si los mismos efectos que se han descubierto en las ratas, se pueden producir en las personas.

Asimismo, es preciso establecer si las casas infestadas de ratas y ratones constituyen focos de infección de enfermedades cancerosas.

CONTRA LAS QUEMADURAS PRODUCIDAS POR LOS RAYOS X

Con gran frecuencia se tiene noticia de accidentes ocurridos a los operadores que aplican los rayos X en medicina y cirugía. Algunos de estos operadores han perecido víctima de la ciencia, otros han sufrido quemaduras más o menos graves y no pocos amputaciones muy sensibles.

Monsieur Pech, uno de los más sabios rodiógrafos franceses. se halla en este último caso, lo que le ha inclinado a buscar un medio de proteger a sus colegas contra los peligros de los rayos X, ya que la cámara de plomo, generalmente empleada, resulta insuficiente, según demuestra la práctica.

Después de una larga serie de investigaciones y experimentos, M. Pech ha comprobado que las radiaciones infra rojas, cuyas propiedades son contrarias a las de las radiaciones ultravioletas, combaten a éstas victoriosamente, retardando y aún impidiendo la formación de eritemas en la piel.

El descubrimiento de M. Pech consiste, pues en neutralizar sobre el operador los efectos destructores de los rayos X por la aplicación simultánea de las radiaciones infrarojas.

Monsieur Daniel Berthelot ha descubierto ante la Academia de Ciencias de París, en la sesión celebrada el Miércoles último, todos los detalles de tan útil procedimiento y el modo de operar con él en la práctica.

TE
RATANPURO
EL SUPERIOR
A todos los Tées

EL LAS ALTURAS

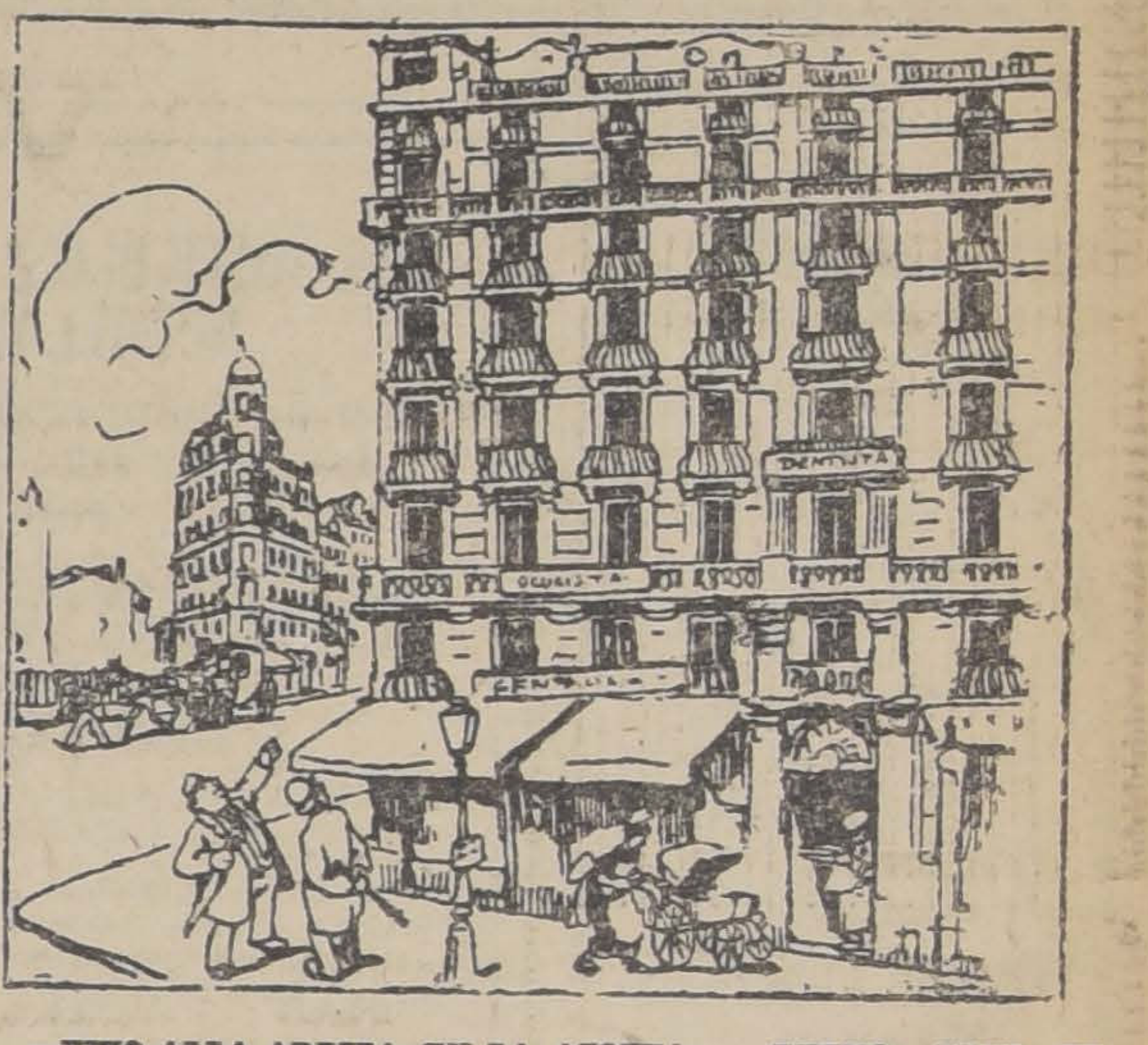

—VIVO ALLA ARRIBA, EN LA AZOTEA... BUENO, PUES EL DUEÑO DE CASA DICE QUE ME LA VA A SUBIR.

LA VIDA EXTRANJERA

La "nacionalización", según los socialistas franceses

Los acontecimientos que se están desarrollando en Francia, ponen de actualidad los nuevos ideales del sindicalismo francés, e importa, para darse exacta cuenta de los recientes sucesos, comprender aquéllos en lo que efectivamente significan, en lo que dicen y en lo que no dicen.

Muchos creen haber hecho una objeción definitiva contra la nacionalización, protestando contra el estatismo; mas los directores actuales de la Confederación General del Trabajo son tan hostiles a la extensión del poder industrial del Estado como los economistas más ortodoxos. Cuando una gran Empresa de servicios públicos sale de las manos de una Sociedad anónima o de una Compañía concesionaria para pasar a las del Estado, estiman que nada esencial ha cambiado. La burocracia anónima y casi irresponsable de la Compañía es substituída por la burocracia, igualmente anónima, tan irresponsable y a veces menos competente, de un Cuerpo de funcionarios: y esto es todo. La prueba está en que la C. G. T. exige tanto la nacionalización de las redes del Estado, como la de las que han sido objeto de concesión a Empresas particulares. No hay ya nadie, como no sean los políticos radicales a la antigua, que crea haber nacionalizado una Empresa con poner la palabra "Estado" en las gorras de sus empleados.

Nacionalización no quiere decir tampoco socialización. El partido socialista tuvo como dogma alguna vez aquello de "la mina para los mineros", y es posible que algunos de sus miembros crean aún en lo de "el ferrocarril para los ferroviarios". Pero la C. G. T. sabe bien que la línea férrea pertenece también a los que ruedan sobre ella y hacen rodar sus mercancías, y no sólo a estos "usuarios" directos, sino a todos los indirectos que se aprovechan del transporte de las mercancías y del movimiento y el tráfico reportados por los ferrocarriles, es decir, a todo el mundo. La C. G. T. tiene la pretensión, más o menos justificada, de trabajar en interés general de la nación y no en interés de una clase que, se hubiese de poner en su lugar, como clase poseedora, frente a una clase desposeída. Está tan lejos de los política socialistas y tan lejos del marxismo, como de los políticos radicales. De este modo se explica algo el furor de los socialistas "ortodoxos", que sienten como el terreno se les hunde bajo los piés, falto de base popular, a medida que avanza el sindicalismo.

Los actuales jefes de al C. G. T. se dejan, a veces, arrollar por los elementos extremos, y esto es profundamente lamentable para ellos y para la nación. En efecto, su concepción está realmente en los antípodas de la concepción bolsheviki. Es positiva y constructiva, no destructiva; nacional y no egoísta. Hé aquí por qué los que están situados al extremo, la rechazan y afectan encontrarla insuficiente.

¿Cuál es, pues, esta concepción? Ante todo, la C. G. T. estima que nada útil podrá hacerse si los servicios industriales son entregados a la nación para su régimen administrativo en la forma ordinaria, es decir, con créditos anuales incluídos en el presupuesto, sometidos en su empleo a las reglas arcaicas de la contabilidad pública. No se rige una Empresa industrial como un Gobierno civil. El sólo medio de mantener para una industria nacionalizada el beneficio indispensable de la gestión industrial, es constituirla en servicio autónomo.

Reconozcamos que en este punto la C. G. T. está de acuerdo con los mejores espíritus franceses. No existe un universitario francés que ignore cómo la autonomía financiera, aún imperfecta, ha sido la condición necesaria y suficiente del renacimiento de aquellas Universidades. Argelia no ha progresado hasta que ha sido autónoma. Los Correos y Telégrafos están esperando para su auge que se les conceda la gestión autónoma.

¿Cómo estarán constituídas estas oficinas nacionales y públicas? Un Consejo de administración las dirigirá exactamente como un Consejo de administración rige en la actualidad una Sociedad anónima. En este Consejo tendrán asiento los delegados de los trabajadores. Pero no debe creerse que éstos sean sólo, según los principios de la C. G. T., trabajadores manuales. Quienes se complacen en combatir el nuevo sistema, no tendrán ocasión de gastar las acostumbradas bromas, preguntando qué podrá ser de los guardafrenos, de los engrasadores de ejes, y aún de los maquinistas y fogoneros, si no existen los ingenieros. Los hombres de la C. G. T. saben muy bien cuál es el papel, cada día más considerable, que corresponde a los técnicos en la producción. La república sindicalista no cometerá, pues, la locura de desterrar a los técnicos, ni tampoco a los burócratas. La dama que distribuye los billetes colabora también al funcionamiento de la línea. Los productores intelectuales tendrán, sin duda, un puesto en el Consejo del Servicio autónomo, como le tienen en el Consejo Económico del Trabajo creado por la C. G. T., conforme a las decisiones del último Congreso de Lyon.

Pero como Francia no es ya el país de la "mina a los mineros", ni será nunca el país de los bolshevikis, los productores no estarán solos. Porque resulta inadmisible que los ferroviarios se consideren como propietarios de la línea, poniéndose de acuerdo para interrumpir el tráfico, así como que los carteros se coliguen para detener la correspondencia. Con esto se consigue sólo reemplazar la dominación de una clase con la tiranía de otra. En el Consejo habrán de tener, pues, asiento los delegados de los consumidores, es decir, de las Cooperativas, de los Sindicatos destinatarios o expedidores de mercancías, de los Sindicatos de iniciativas y de turismo, etc. En fin, la tercera categoría de los miembros de lConsejo estará constituída por los agentes del Estado, a quienes compete la representación, por cima de los intereses particulares, del interés general, siempre más respetable que aquéllos, así como la alta misión de armonizar las tendencias de los diversos servicios nacionales, fuerza hidráulica, navegación, ferrocarriles, etc.

Sin duda que en esta organización las huelgas llegarán a ser muy raras, y aún imposibles, porque un servicio no podrá declarar la huelga contra sí mismo, y si la declarase contra los otros servicios, estaría de antemano perdida para el recalcitrante.

De este plan puede pensarse cuanto se quiera, estimularle quimérico o prematuro. Sin embargo, no se le pueden negar los honores que se deben al pensamiento reflexivo y maduro, ni la atención debida a todo esfuerzo bien intencionado para conciliar con los postulados de la justicia social las exigencias inmediatas de la evolución industrial.

Francia se incorpora así al gran movimiento mundial del socialismo independiente, cuyas aspiraciones orgánicas son la voz del porvenir que comienza a oirse en medio de la confusión del presente, dando aliento a los espíritus progresivos, y señalándoles cuál es para ellos en la actualidad, lo inmediatamente factible.

ALFONSO LIEBANA.

Seguros de Vida,

Incendios Marítimos,

AUTOMOVILES

AMERICA UNIDA

Compañía de Seguros y Ahorros-Capital Autorizado $ 5.000,000

OFICINA PRINCIPAL: SANTIAGO, AGUSTINAS 1143 :-: CASILLA 1434

SEGUROS DE VIDA, INCENDIOS, AUTOMOVILES, LUCRO CESANTE, DOTES DE NIÑOS, ACCIDENTES, ETC.

Emite Pólizas de Ahorros con Devolución de Capital y Sorteos Mensuales pagaderas por cuotas desde $ 2.00 al mes

SEGUNDO SORTEO DE POLIZAS DE AHORRO

CERTIFICADO DEL NOTARIO

Certifico que hoy se ha llevado a efecto, ante mí, en las oficinas de la Compañía de Seguros y Ahorros "América Unida", el SEGUNDO SORTEO mensual de las Pólizas de Ahorro, saliendo favorecido el N.o 366, que corresponde a la póliza N.o 1808, perteneciente a don Otto Mons W., residente en Temuco, calle Vicuña Mackenna s|n, con $ 1,000.

Presenciaron el acto, el Gerente de la Compañía, señor Belisario Bustos Sánchez, y los señores Reinaldo Huber, Juan A. Soza, Ruperto Concha, Ramón Caamaño, Guillermo Bruna, Alfredo Villalón, Luis Leal Peña y varias otras personas.

El próximo sorteo se efectuará el 15 de Agosto.

Santiago, 15 de Julio de 1920.

LUIS COUSIÑO TALAVERA, Notario.

Interésale

LA MODERNA

POLIZA de AHORRO

sorteada mensualmente y pagada en efectivo con seguro por accidentes y con Devolución de capital.

Se pagan por cuotas desde

Dos Pesos

mensuales.

La única compañía que la emite.

LOS ARTICULOS QUE AQUI DETALLAMOS

Son de insuperable calidad y los ofrecemos a precios muy ventajosos

ALFOMBRAS INGLESAS DE UNA PIEZA

Y EN TIRAS PARA PASILLOS O ESCALERAS

Nuestra existencia en este indispensable artículo es muy extensa y comprende la variedad más grande en gustos y coloridos de última novedad.

LINOLEUMS INCRUSTADOS

Para todos los gustos y usos en el hogar.

CATRES INGLESES, DE BRONCE

Hermoso surtido en varios bonitos modelos, de una plaza y plaza y media.

También tenemos catres esmaltados en distintas formas, que ofrecemos a precios ínfimos.

MORRISON & Co.

AHUMADA 65-77 :-: CASILLA 212

SANTIAGO

MAÑANA

Gran Liquidación

EN

LOS ALMACENES INGLESES

STRUTHERS Y Mc. ROSTIE

TELEF. 307 -- ESTADO ESQ. HUERFANOS -- CASILLA 956

En nuestra Sección "CONFECCION SEÑORAS" (2.o Piso) Ud encontrará un completo surtido de las principales creaciones europeas, LAS QUE ESTAN A PRECIOS MU REBAJADOS.

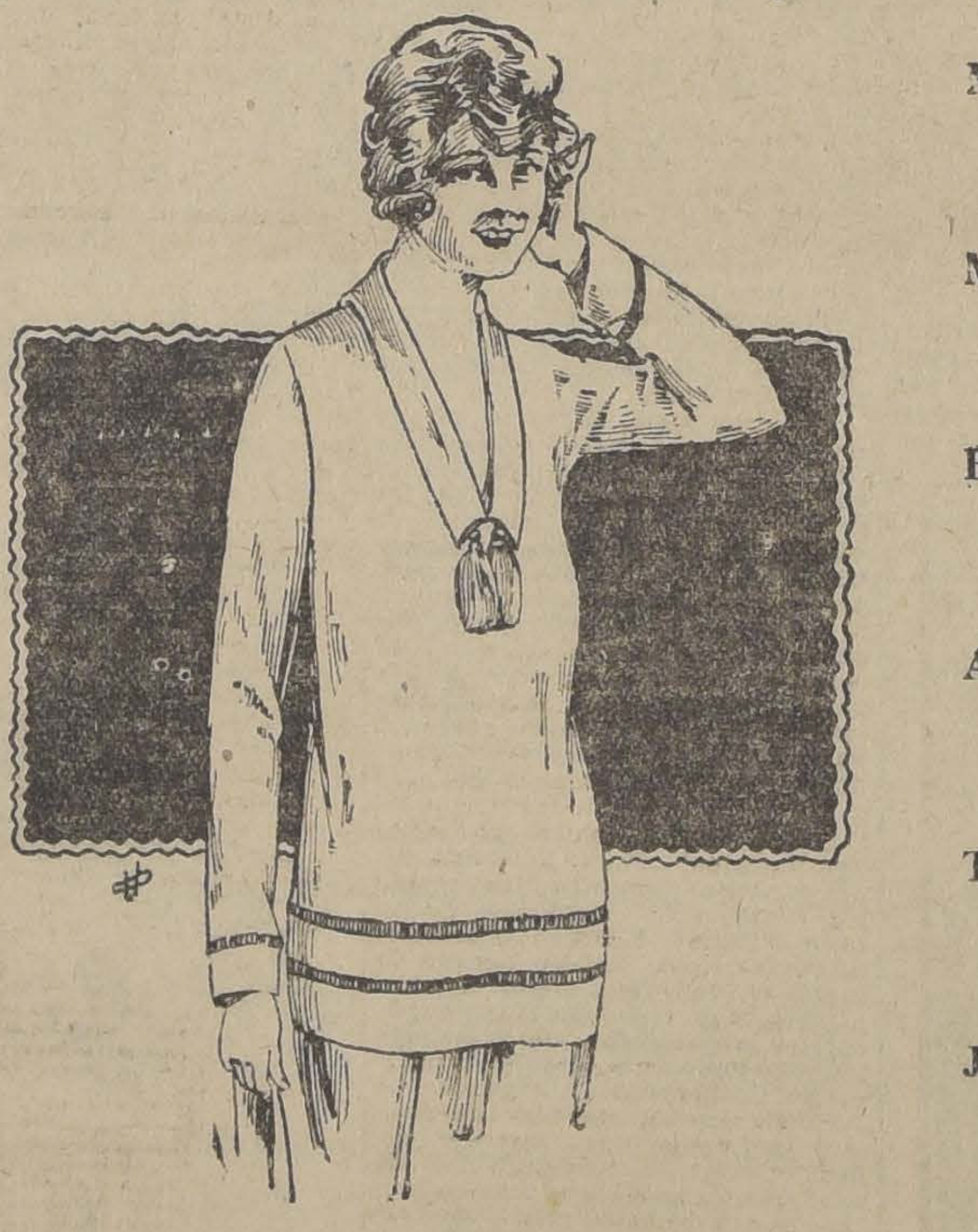

Matinées Franela a $ 10.90, 12.50 y

$ 15.50

Matinées Moletón de lana, a $ 25, 40, y

$ 60.-

Batas de Moletón, desde $ 45, hasta

$ 90.-

Abrigos, desde $ 50, hasta

$ 200.-

Trajes Sastre, desde $ 150 hasta

$ 300.-

Jerseys, desde $ 59.50 hasta

$ 160.-

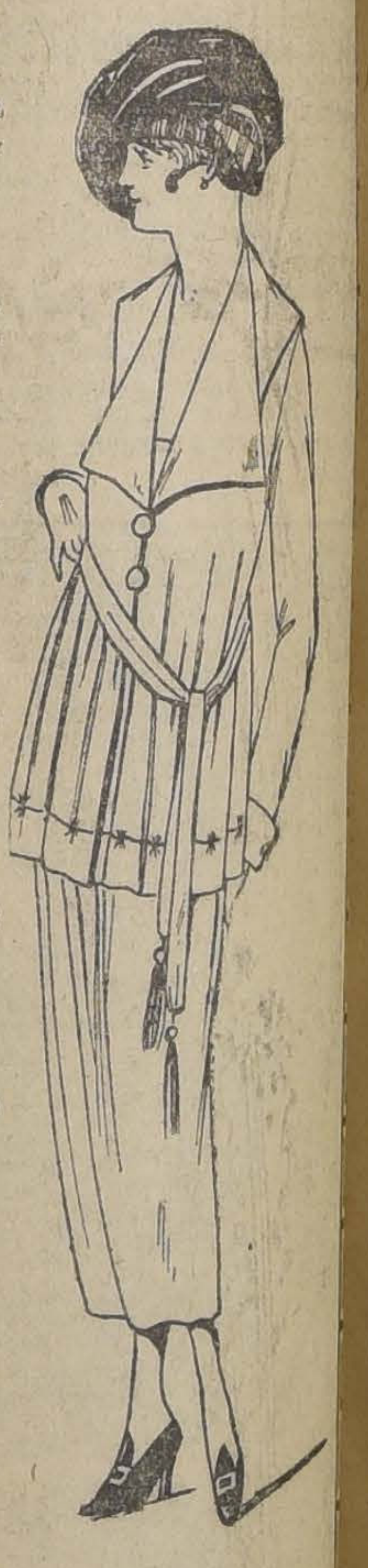

Medias "Monito"

Negras y Café, a $ 3.75 par -- 3 Pares por $ 11.-

RELOJERIA y JOYERIA LA EUROPEA

AHUMADA N.o 3

En el duodécimo sorteo salió favorecido el número 94, perteneciente al señor Antonio Vergara.

En formación el 2.o contrato. — Julio 24 de 1920.

Propiedad de Renta

Vendo en la Avenida Ecuador propiedad de esquina compuesta de 5 casas y galpón extenso, próxima estación Central. Produce 12 o|o

Tratar: DELICIAS 835.

506-J-26

PAPAS

Por grandes y pequeñas partidas ofrece listas:

BODEGA

EX-ALMAHUE

Delicias N.o 3423

Teléfono 274 Estación

1.o-A.

Asegúrese

contra

la gota el reumatismo
la obesidad,
los trastornos del hígado
y de la vejiga,
la arterioesclerosis,
las enfermedades de
la piel debidas á impurezas de la sangre,
tomando cada día
una cucharada de

Sal Yodada Mejorada Pauliac.

Laxativa, Depurativa.

LA CASA RUSA

Se trasladó a su nuevo local donde atenderá a su distinguida clientela en el ramo de Paquetería, artículos para escritorio, etc. — Gran Stock de papel de volantín y de seda en diez distintos colores.

Hilo marca J. P. C. para coser, bordar y tejer a croché. — Pasta Nugget a precios sin competencia.

VENTA POR MAYOR: Se despachan pedidos a provincia.

DAVID YUDILEVICH PUENTE 670 entre Rosas y Santo Domingo

NOTA: — No ha quedado sucursal en la calle de Las Rosas.

OFICINAS -Y- Departamentos

Arrendamos, en calle Estado, próximo Huérfanos. Tiene luz eléctrica y ascensor. Tratar Oficina:

H. RAMIREZ SANZ Y Co.

1166— HUERFANOS —1166

Arriéndase

PARA SASTRERIA O MODAS

Espléndido local, altos y bajos, en calle Huérfanos, situación única. Tratar oficina H. RAMIREZ SANZ y Co.

1166— HUERFANOS —1166

Paratina - Carburo - Papel Pte. Al

Entrega inmediata ofrecen:

J. Ciangherotti Anselmi y Ci

M. Montt No. 2951, esquina Meiggs

Un romance de amor en una cárcel

COMO COMENZARON LAS RELACIONES ENTRE LA MAESTRA Y EL PRESIDARIO

La siniestra prisión de Sing-Sing, en los Estados Unidos. — Las gestiones ante el juez y el gobernador. — En camino a la iglesia.—La redención por el amor

Mary Fairchild pertenecía a una familia excelente por su educación, refinamiento, por su porte y sus instintos; su vida se había deslizado en el ambiente de seguridad y convenciones de las mujeres norteamericanas bien nacidas; así llegó a la edad del discernimiento, con tal seguridad en sí misma, que pronto llegó a ser la directora de una gran escuela pública de Nueva York.

El hombre a quien la suerte prendió en las redes de su amor era su antítesis: un inmigrante que había llegado al país a los 14 años y que nunca tuvo gran afán por ir a la escuela. Recurrió a varios empleos de baja especie, fué portero en una cantina, tomó a su cargo un pequeño trabajo de electricidad y siguió el camino torcido de los bajos fondos. El nombre de Enrique Hoppe llegó a ser conocido de la policía.

"Convertido en el N.o 1437"

Cinco años atrás, Enrique Hoppe, al cumplir los 27, traspasó las pesadas rejas de la cárcel de Sing Sing, abandonando su nombre y su cabello para convertirse en el "N.o 1437". Mary Fairchild jamás había oído hablar de él; y él estaba inconsciente de la existencia de esta simpática mujer destinada a librarlo de sus grillos y a ser su prometida.

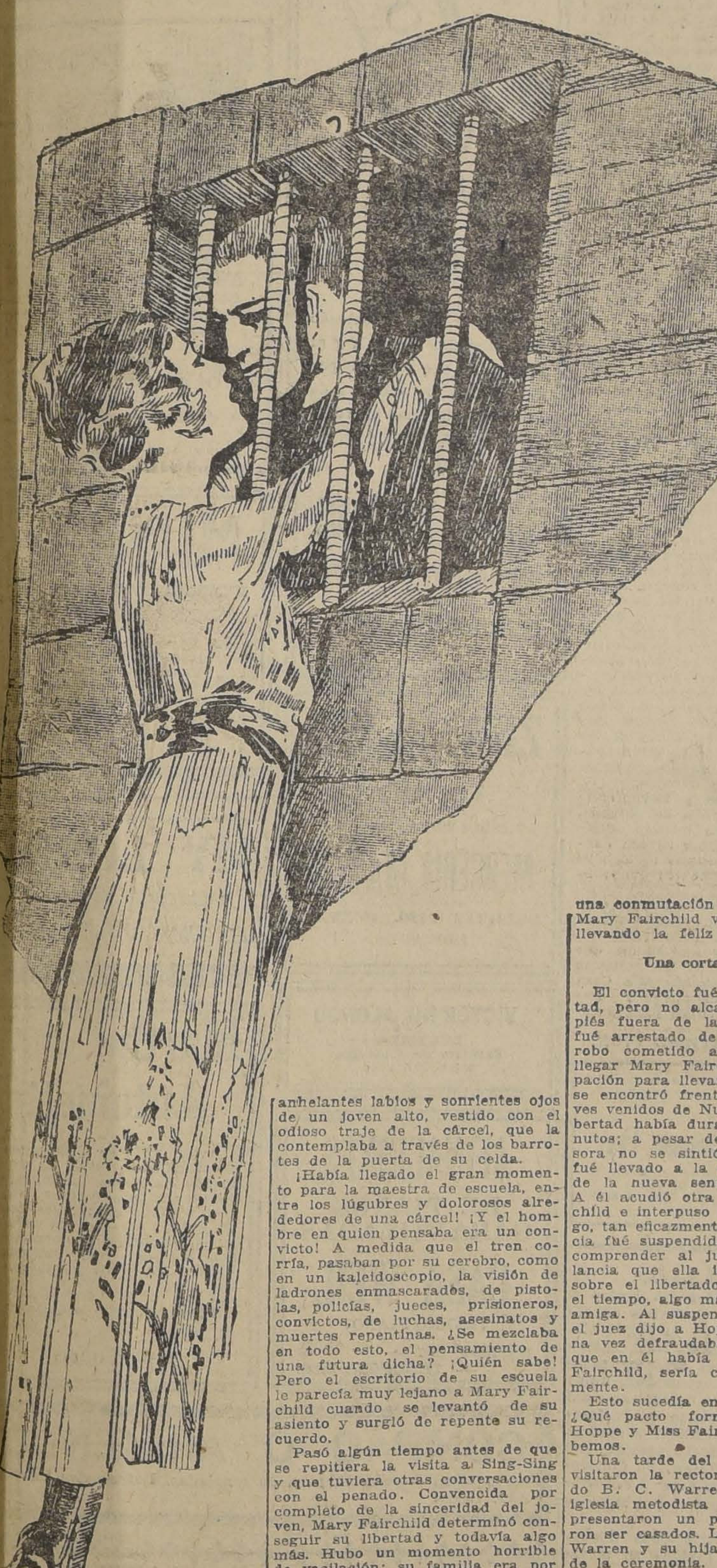

Pero el pequeño Dios Cupido lo sabía y se regocijaba. Y así aconteció que un día de verano, hace tres años, Mary Fairchild se dirigió a Sing-Sing. Como muchas otras mujeres, se ocupaba en actividades sociales, a manera de descanso en la rutina de su vida diaria; y sintiéndose intensamente interesada por el bienestar de los que caían en prisión, nada ofrecía más amplia oportunidad para ejercer esta acción que el grande y macizo edificio a orillas del Hudson: Sing-Sing—la tumba de la esperanza—¡el lugar más horriblemente triste del mundo! A pesar de los constantes esfuerzos y de cuanto se ha hecho para mejorarlo, continúa siendo Sing-Sing un lugar de abominación. Sólo de pasar al lado de sus tétricas murallas enferma el corazón.

Era en vacaciones y Mary Fairchild tenía su tiempo libre; dedicarlo al provecho de los que sufren era su credo; y así, en esta luminosa mañana, en que las aguas del río centelleaban, entró ella en la lobreguez y obscuridad de la prisión. El guardián acostumbrado a estas visitas, la recomendó a un asistente que iba a hacer la ronda. La maestra, en su misión de caridad, se detenía a conversar un minuto o dos con los presos tristes o agriados que encontraba.

Ya el pequeño Dios tenía su arco pronto. Mary Fairchild, simpática, sonriente, de cara amable, se detuvo ante un joven alto, rubio, en traje de prisionero. Los verdes ojos claros de la bienhechora mujer se fijaron en los brillantes ojos azules del convicto y Cupido lanzó su flecha.

El gran momento

Antes de que el uniformado sirviente la interrumpiera con todo respeto, con el consabido "Debemos irnos ya", Mary Fairchild supo gran parte de la desgraciada historia de Enrique Hoppe. Cojido en la mortífera trampa de los bajos fondos casi al tiempo de llegar, había tenido poca suerte. La tierra de la libertad se había convertido para él en la celda del prisionero. ¿Cuál habría sido su destino si hubiera tenido la oportunidad que merecía? No lo había abandonado la esperanza en su prisión; se haría un hombre de bien cuando saliera. Mary Fairchild estaba pensativa en el tren, a su regreso a Nueva York; sus ojos no contemplaban el panorama; en su lugar pensaba en los anhelantes labios y sonrientes ojos de un joven alto, vestido con el odioso traje de la cárcel, que la contemplaba a través de los barrotes de la puerta de su celda.

¡Había llegado el gran momento para la maestra de escuela, entre los lúgubres y dolorosos alrededores de una cárcel! ¡Y el hombre en quien pensaba era un convicto! A medida que el tren corría, pasaban por su cerebro, como en un kaleidoscopio, la visión de ladrones enmascarados, de pistolas, policías, jueces, prisioneros, convictos, de luchas, asesinatos y muertes repentinas. ¿Se mezclaba en todo esto, el pensamiento de una futura dicha? ¡Quién sabe! Pero el escritorio de su escuela le parecía muy lejano a Mary Fairchild cuando se levantó de su asiento y surgió de repente su recuerdo.

Pasó algún tiempo antes de que se repitiera la visita a Sing-Sing y que tuviera otras conversaciones con el penado. Convencida por completo de la sinceridad del joven, Mary Fairchild determinó conseguir su libertad y todavía algo más. Hubo un momento horrible de vacilación; su familia era por demás conocida; un primo, miembro del Congreso de Estados Unidos; ella misma tenía una posición espectable, de confianza, sobre cientos de jóvenes cerebros. Pero cuando una mujer quiere, nada la detiene.

Petición al juez

Mary Fairchild se lanzó a cumplir su designio sin vacilar; se fué donde el juez que había sentenciado a Hoppe. El joven había sido condenado por robo y por cargar armas. El juez lo había relegado a Sing Sing por el término de tres años y seis meses a lo menos, y de seis años a lo más, dependiendo esto de su conducta en la prisión.

El juez escuchó con atención el ruego de la mujer. Ella le aseguró que el caso de Hoppe era digno de tomarse en cuenta, que había cumplido fielmente su pena y que tenía el firme propósito de ser un buen ciudadano si la suerte lo ayudaba. Con toda la elocuencia de que era capaz, trató de conmover el corazón del juez.

El juez la miró a través de sus gruesos cristales, fijamente; pero Mary Fairchild no perdió su sangre fría; él le prometió escribirle al Gobernador Whitman, como en efecto lo hizo; a él se dirigió también la misma Mary Fairchild, sin omitir esfuerzos; alegó ante él como ante el juez. Si juzgó el Gobernador Whitman que como bienhechora de los presos se interesaba demasiado o no, en su defendido, no lo sabemos; pero le prometió una conmutación de la sentencia. Mary Fairchild voló a Sing-Sing llevando la feliz nueva.

Una corta libertad

El convicto fué puesto en libertad, pero no alcanzó a poner los piés fuera de la cárcel cuando fué arrestado de nuevo por otro robo cometido anteriormente. Al llegar Mary Fairchild con anticipación para llevarlo a la estación, se encontró frente a dos detectives venidos de Nueva York; su libertad había durado sólo dos minutos; a pesar de esto, su defensora no se sintió decaer. Hoppe fué llevado a la cárcel en espera de la nueva sentencia del juez. A él acudió otra vez Mary Fairchild e interpuso un segundo ruego, tan eficazmente, que la sentencia fué suspendida; entonces hizo comprender al juez que la vigilancia que ella intentaba ejercer sobre el libertado podía ser, con el tiempo, algo más que la de una amiga. Al suspender la sentencia el juez dijo a Hoppe que si alguna vez defraudaba la confianza que en él había depositado Miss Fairchild, sería castigado severamente.

Esto sucedía en Mayo de 1917. ¿Qué pacto formaron entonces Hoppe y Miss Fairchild? No lo sabemos.

Una tarde del último Febrero visitaron la rectoría del Reverendo B. C. Warren, pastor de la iglesia metodista de Manhattan, presentaron un permiso y pidieron ser casados. La esposa de Mr. Warren y su hija fueron testigos de la ceremonia.

La novia conserva su puesto de maestra de escuela; es ahora directora de la Escuela Pública N.o 3 en Forest Hills, en Long Island. Su marido se ocupa como confitero en Nueva York.

Teorías del doctor Alberto Einstein

Lo que fué la ciencia de Alemania.—Sus filósofos: genios y medianías.— Alteración de fotografías hecha por Haeckel

La metafísica del porvenir.— Falta de comprensión de la teoría Einstein.— En qué consiste esta teoría.—El éter no existe.— La luz es algo material, sujeto a la acción de la gravedad. —El espacio debe tener una forma esférica.—El tiempo y el espacio son cosas relativas

EXPLICACION QUE DA UNA IDEA CLARA SOBRE ESTA TEORIA

Alemania, desde Kant a Nietzsche, Haeckel y Euken, estuvo a la cabeza del mundo por cerca de dos centurias en la creación de nuevos sistemas filosóficos. Con todo, no toda su gloria es verdadera y bien merecida. Si excluyéramos a Kant y a Hegel, la demás turba de filósofos alemanes no pasan de medianías o de pensadores atrevidos y extravagantes. De Kant dijo, muy adecuadamente el eminente crítico español, Menéndez y Pelayo que, "de los relieves y migajas de su banquete filosófico comían más o menos todos los filósofos contemporáneos." Hegel, dentro de los teorías panteísticas idealistas e imanentes, fué también como un genio portentoso. Fichte y Schelling no fueron más que filósofos de segunda línea. Krause fué un vulgarizador; Schopenhauer y Hartmann son más bien sentimentalistas de la filosofía que propiamente filósofos. Nietzsche, en medio de algunos reflejos luminosos no es más que un loco pagano; tan pagano que la inmensa mayoría de filósofos del paganismo se avergonzarían de patrocinar algunas de sus brutales e inhumanitarias extravagancias. Haeckel, aunque de vastos conocimientos en ciencias naturales era un maniático acerça del monismo, y a trueque de presentar pruebas en favor de sus preconcepciones científicas, no tuvo inconveniente en alterar muchas negativas de varias fotografías, como él mismo confesó ante el tribunal científico de honor que le pidió explicaciones. Euken es un afortunado ecléctico, a semejanza de los franceses Cousin y Bergson; pero si superior al primero de los nombrados, muy inferior al segundo, quien le es superior en originalidad y método.

En medio de la pobreza filosófica actual, pues no cabe duda que en el buen sentido de la palabra la generación presente no puede ostentar ningún filósofo de primera magnitud, descuella conspicuamente el doctor Alberto Einstein; y descuella, no sólo por la originalidad de algunas de sus teorías y por lo radical de algunas de sus concepciones; sino principalmente porque su sistema filosófico encierra los mejores y más armónicos elementos de la futura metafísica. La metafísica del porvenir ha de ser una metafísica que diste por igual del crudo materialismo, que sólo tiene en cuenta hechos concretos y del nebuloso idealismo psicológico de ciertos panteístas, para quienes el pensamiento reflexivo constituye la única fuente de metafísica. El doctor Einstein se aparta de ambos extremos. Examina las leyes de las ciencias naturales; toma por base la experiencia, y sobre estos datos construye su sistema filosófico. Hé aquí por qué su reputación ha ido creciendo de una manera portentosa en todas las naciones, mayormente después del último eclipse de sol, en que una de sus teorías quedó plenamente comprobada por datos experimentales. Puede decirse, sin ninguna clase de exageración, que el mencionado señor Einstein es hoy el filósofo de moda, no sólo de lo que pudiéramos llamar **vulgo científico**, sino de los sabios y cultos; de los académicos y expertos; de las sociedades y corporaciones científicas de mayor renombre. Pudiera constituirse una biblioteca con los artículos y libros que sobre él y sus teorías se han escrito.

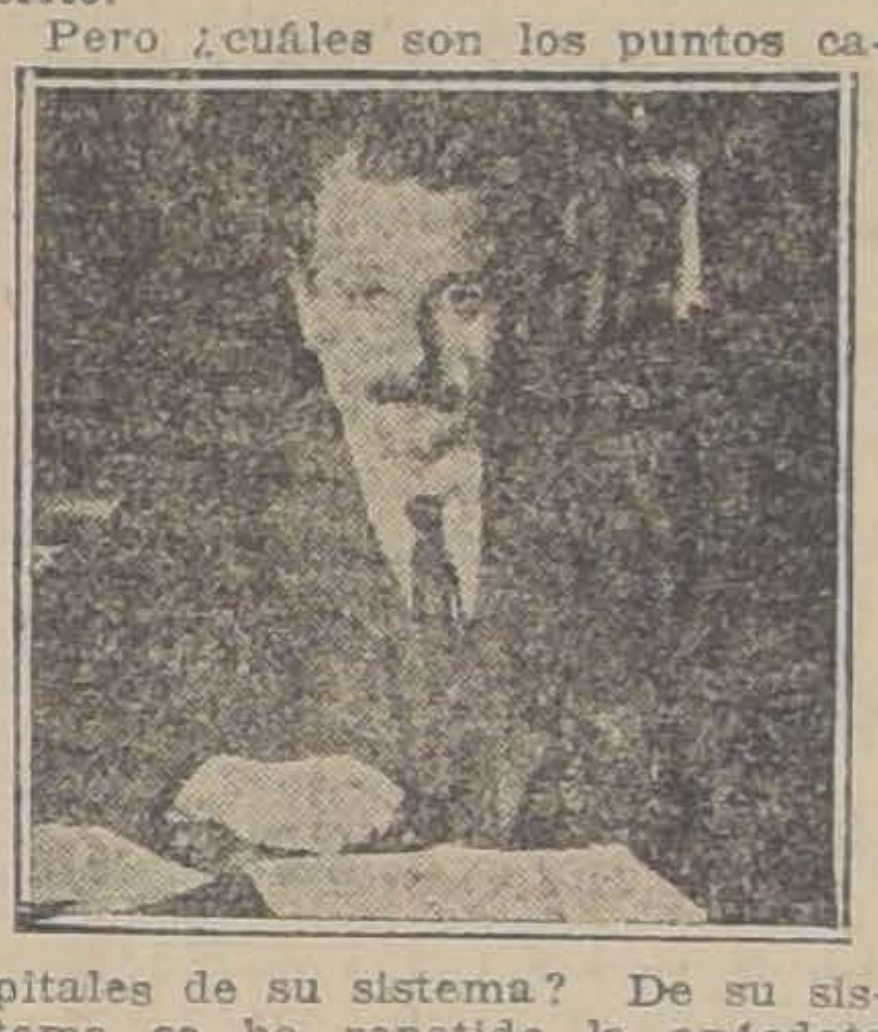

Pero ¿cuáles son los puntos capitales de su sistema? De su sistema se ha repetido la anécdota de Hegel. Este filósofo al ser preguntado una vez cuál era la mejor exposición de su sistema, contestó: "Entre los miles de alumnos que he tenido, sólo uno creo que me entendió; pero ni aún ese me entendió bien". De sus teorías se ha dicho lo mismo. En verdad, cuando se examinan directamente y por lo que el doctor Einstein dice quedan como eclipsadas y obscurecidas por la balumba de datos científicos y sobre todo de ecuaciones matemáticas y teoremas geomítricos en que están envueltas, pero hé aquí en resumen los puntos más salientes, y en los cuales pudiéramos decir que es enteramente original: Primero, no existe el éter, ni ninguna otra materia sutil que venga como a servir de vehículo para la propagación de la luz y fuerza entre los espacios interplanetarios, o de intermedio para que se efectúe la cohesión y unidad entre los átomos y las moléculas de los cuerpos. Segundo, todas las fuerzas o energías en el universo son materia, (excepción hecha de las fuerzas vitales, de las cuales él no habla). Por lo mismo, la luz en vez de ser una vibración, o una irradiación, es algo material que está sujeto a la acción de la gravedad, como todos los cuerpos materiales. Tercero, el espacio debe tener una forma esférica, a semejanza de la tierra o de los demás planetas que conocemos; así que una fuerza que recorriera el espacio, en lo que vulgarmente llamamos línea recta, vendría con el tiempo a regresar al punto de partida. Cuarto, el tiempo y el espacio no son más que cosas relativas, no sólo con relación a otros cuerpos, sino también en sí mismos; por ejemplo: lo que llamamos **arriba y abajo** en la tierra, no sólo no tiene valor absoluto con respecto a la Luna, (toda vez que si saliéramos de la Tierra, para llegar a la Luna necesitaríamos bajar, desde el momento en que saliéramos de la esfera de acción de la Tierra y entráramos en la esfera de acción de la Luna, y aún en nuestro mismo planeta, si tuviéramos que atrevesarlo desde el centro a la parte opuesta, tendríamos que subir) sino que esta relatividad se mantien en sí misma, aún cuando no relacionáramos los cuerpos unos con otros, particularmente cuando se tiene en cuenta el movimiento en el espacio. Lo mismo con respecto al tiempo; no sólo el día es más pequeño en Marte que en la Tierra, y el día en la Tierra es mucho más pequeño que en Júpiter y en Urano, etc., sino que la idea de tiempo se altera considerablemente al relacionarse con las distintas velocidades de los cuerpos que se mueven en el espacio, por ejemplo: así como el aeroplano, por medio de su velocidad viene como a modificar constantemente su centro de gravedad y hacer que esa fuerza sufra modificaciones fundamentales, así en lo que pudiéramos llamar duración en el espacio, el tiempo es mayor o menor según la velocidad y la dirección de esta velocidad.

Esta teoría viene a confirmar muchas de las apreciaciones de los místicos antiguos, quienes afirman que la duración del tiempo era mayor o menor según la disposición del alma. Por ejemplo, decían que un alma podía abarcar un período casi indefinido de tiempo, en lo que era para otros como un momento, y por el contrario, que lo que pudiera ser para otros momentáneo, era para determinadas almas casi eterno. Tal parece ser el pensamiento del apóstol Pedro cuando dice: "Más, oh! amados, no ignoréis una cosa: que un día delante del Señor es como mil años y mil años como un día."

¿ Qué cosa es

Neōl - - ?

PARA LOS NIÑOS

Arte Griego

ESTILOS DE LA ANTIGUEDAD

La Grecia o Hellas de la antigüedad, fué un pueblo de reducida extensión en cuanto al territorio situado al Sur de la Europa Oriental, frente a las costas del Africa y muy cerca del Asia, pero tan grande por las ciencias y las artes, que su civilización se propagó a todos los otros pueblos e imperó en el mundo durante varios siglos. El nombre de Grecia brilla con luz inextinguible en la Historia del mundo.

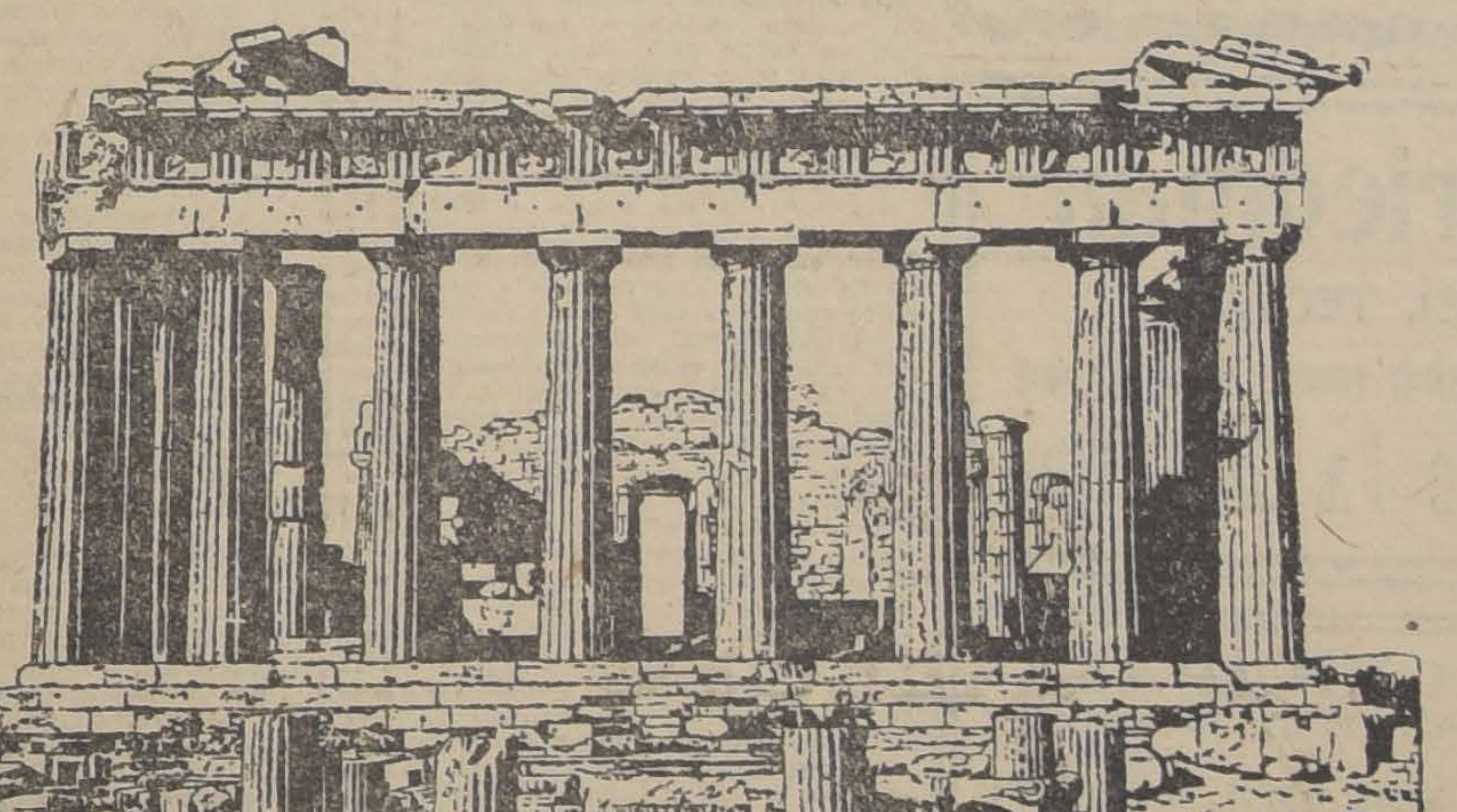

ESTADO ACTUAL DE LAS GRANDIOSAS RUINAS DEL PARTENON

Los artistas griegos supieron encontrar formas artísticas tan originales y de tan soberana belleza, que ningún otro pueblo las ha podido superar ni igualar siquiera. Los griegos sintieron un intenso enamoramiento de la naturaleza, y en todos los actos de su vida tomaban por fondo el cielo puro de aquella tierra venturosa, o el mar azul que baña sus playas.

Los escultores griegos fueron los primeros que reprodujeron en la piedra la sonrisa de los hombres: esto significaba que la sana alegría de vivir había penetrado en el arte. La gracia de la expresión humana subsituía por fin a la rigidez inmóvil e inexpresiva del arte de los pueblos asiáticos.

La historia de la Grecia antigua se divide en varios períodos que marcan las épocas de formación, esplendor y decadencia del arte helénico.

Los pobladores de la Hellas de quince siglos antes de Jesucristo, decían que eran autóctonos, esto es: que eran descendientss de una raza que, como la cigarra de la leyenda, había nacido en aquella misma tierra. En señal de esta creencia, las mujeres recogían sus cabellos con broches que figuraban cigarras de oro. Pero unos mil años antes de Jesucristo, la Grecia fué invadida por los bárbaros del Norte, que afirmaban ser los primeros pobladores del país, del cual habían sido expulsados por los que entonces lo ocupaban.

Este hecho se conoce con el nombre de "invasión de los Heráclidas". Con él termina el período pre-helénico o micénico, que es el primero de la historia de Grecia, y se inicia el arte propiamente de estilo dórico, ingénito en los Heráclidas.

En las excavaciones practicadas en el lugar donde estuvo situada la ciudad de Micenas, se han encontrado restos de monumentos y diversos objetos que demuestran el alto grado de civilización a que había llegado el pueblo helénico en aquella remotísima edad.

En la islá de Santorini y muy particularmente en la isla de Creta, o Candia, se han hallado vestigios de una muy avanzada civilización pre-helénica contemporánea o anterior a la micénica y que ha sido denominada civilización cretense o minoense, por suponerla impulsada por el casi mítico Minos, rey de Creta.

El segundo período abarca desde el siglo XI hasta el VII antes de Jesucristo. Se llama Homérico, porque en él compuso o recopiló Homero "La Iliada" y "a Odisea", sublimes poemas en que se refleja toda la civilización de la Grecia anterior.

El tercer período llamado **arcaico**, comprende desde el siglo VII hasta el comienzo del VI antes de Jesucristo, y en él empieza el esplendor del arte griego.

Los griegos, que durante la invasión de los Heráclidas se habían refugiado en las islas del mar Egeo y en la costa del Asia Menor, llamada Jónica, fueron los creadores y propulsores de la civilización del arte de estilo jónico. Estos dos estilos o espíritus, el dórico y el jónico, son la base del arte, de la literatura y de la filosofía, y una explicación gráfica de la psicología de la Grecia toda. Estros griegos del Archipiélago y de la costa asiática poco a poco regresaron a su antiguo país y reconstruyeron las ciudades destruídas iniciando una nueva civilización.

Las islas del Archipiélago, sobre todo la de Paros, no son otra cosa que enormes bloques de mármol; esta clase de piedra abunda también en Grecia, donde son famosas las canteras del Pentélico y del Himeto, célebre por la rica miel de sus colmenas; los griegos, por lo tanto, dispusieron de un material abundante y admirable, más blando y más bello que el granito de los egipcios. Así, pues, aunque las figuras de esta época se representan con los brazos pegados al cuerpo y los pies juntos, y tienen algo de la rigidez de la escultura egipcia, por la disposición de los pliegues del ropaje que las envuelve, se adivina que pronto romperán su violenta actitud y el movimiento animará sus miembros al mismo tiempo que la expresión iluminará sus rostros. Las figuras así representadas, típicas de este período, se llaman **Xoana**.

Al terminar este período aparece la Nike de Delos, representación de la Victoria, en actitud de volar. Esta figura señala una nueva era artística. El arte, finalmente, había conquistado el movimiento.

En esto período también fueron creados los **órdenes** arquitectónicos, que es sin duda lo que más carateriza el estilo griego.

Los órdenes son las diferentes soluciones adoptadas para resolver el problema de sostener una cubierta sobre una columna.

En Grecia como en Egipto, llegó un tiempo en que el tronco de un árbol que sostenía el techo, se substituyó por una columna; pero los griegos supieron rematarla con una elegancia maravillosa.

En los órdenes se distinguen dos elementos: uno el que sustenta, formado por la columna, que se divide en tres partes: **base, fuste y capitel**; el otro, lo sostenido, llamado **entablamento**, compuesto del **arquitrabe**, el **friso** y la **cornisa**. Los órdenes principales son dos: el **Dórico** y el **Jónico**. El **Corintio** es casi secundario en el arte griego. Como órdenes bastardos o mestizos se citan el **cariátide** y el **pérsico**.

El orden **Dórico es robusto** y sencillo; la columna no tiene base- apoyándose únicamente en el zócalo, y el fuste es acanalado con aristas vivas.

El friso consta **de dos partes** principales que se repiten sucesivamente: la **metopa** y el **triglifo**. El **triglifo** simula el extremo de la viga que se apoyaría en el arquitrabe y la metopa el hueco que quedaría entre unos y otras. En una comedia de Aristófanes, uno de los personajes se **escapa** por la metopa.

El arte Jónico **es esbelto** y una sencilla moldura llamada **equino**, de gran belleza, que parece un almohadón puesto entre la columna y el arquitrabe.

El orden Jónico es sebelto y **gracioso**; la columna tiene base y los canales del fuste están separados por pequeños planos.

El arquitrabe forma tres planos que sobresalen algo uno sobre otro.

El capitel jónico está adornado por cuatro espirales que se llaman **volutas**. Podríamos compararlos a unos pergaminos que habiendo estado arrollados mucho tiempo, se quisieran dejar lisos prensándolos entre la columna y el tablamento, pero que por ser más anchos que la columna y sobresalir de ella, arrollaran sus bordes libres formando una graciosa espiral.

El orden Corintio se distingue del anterior por tener el capitel adornado con hojas de acanto.

En los órdenes cariátide y pérsico, las columnas son substituídas por figuras de mujer u hombre, respectivamente.

En el perído cuarto, llamado **clásico**, el arte griego llega a su mayor esplendor. El siglo V antes de Jesucristo, es conocido con el nombre de siglo de Pericles, porque bajo su Gobierno, Atenas, la capital de la Grecia, pasó a ser la reina del mundo civilizado, emporio de las ciencias y de las artes, cuyos bellísimos monumentos son la admiración de los hombres.

En este tiempo se construyó en la Acrópolis el Partenón, que es una de las obras más maravillosas entre todas las producidas por la humanidad.

Los frisos y esculturas del Partenón son de Fidias, que con Praxiteles o Seopas fueron los más grandes maestros del arte antiguo.

Los temas decorativos usados por los griegos para adornar las telas y los muebles, son muy variados. Los más característicos son las aves, los palmoncillos, los meandros, las guirnaldas de laurel y las hojas de acanto. Todos ellos se usan en el arte decorativo moderno.

En el siglo IV antes de Jesucristo, empieza el período de la decadencia del arte helénico. El esplendor político y guerrero aún subsitió, y bajo el reinado de Alejandro Magno los ejércitos griegos conquistaron imperio y dominaron todo el mundo civilizado. Pero entonces, el puro ideal artístico que guiara la Grecia de las épocas arcaica y clásica, se había desvanecido; el cuerpo de la Grecia sobrevivió por inercia al espíritu creador que antes lo animara,, y pronto los conquistadores del mundo antiguo fueron a su vez conquistados por otro pueblo que nacía con fuerza irresistible.

LA REPUBLICA
3089-Delicias-3101

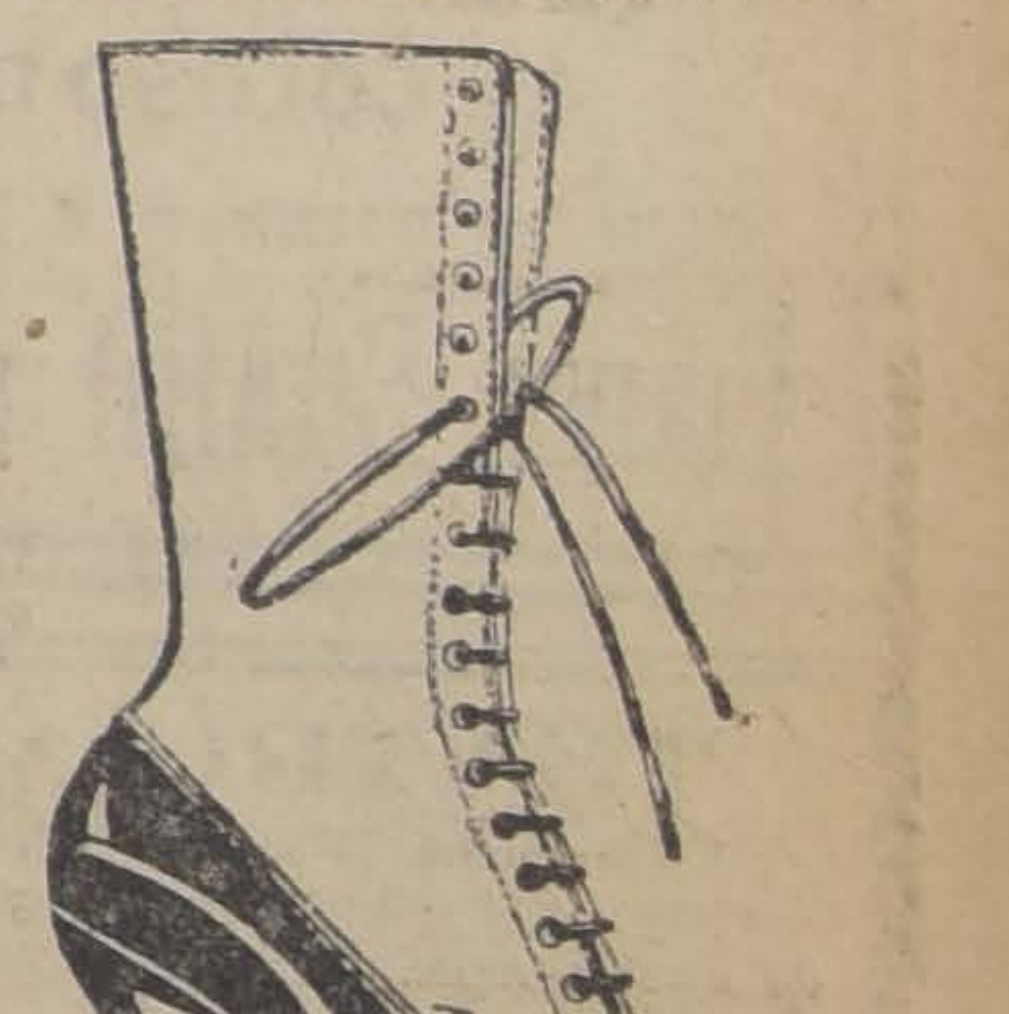

UNICA Y GRAN OCASION
Sólo por 15 días
Botas de última novedad, caña alta. Variedad en formas y modelos.
Horma Wicher
TACOS CUBANOS Y LUIS XV
Consulte precios, son los más bajos en plaza.
do construído a mano

En tacos Cubanos
y Luis XV
26-J.

Descremadoras SHIRPLESS

A succión, de construcción sólida. Desnatan a cualquiera velocidad, de mayor rendimiento, sencilla y fácil manejo.

La preferida de las Lecherías modernas.

BATIDORAS "LISTER"

De fabricación inglesa, forma barril, muy sencillas.

Tienen listas para entrega inmediata.

WILLIAMSON & Cía.

BANDERA ESQUINA CATEDRAL

Vendedores de la mejor maquinaria agrícola.

VIDA SOCIAL

IN MEMORIAM.—

Las señoras y señoritas de Santiago invitan a las socias de la Hermandad de Dolores, Cruz Roja de las Mujeres de Chile, Liga de Damas Chilenas, Conferencias de San Vicente de Paul y demás instituciones de beneficencia, a una comunión y misa solemne que se oficiará el Lunes 26 del presente a las 9 A. M., en la Iglesia de las Agustinas (Moneda 1060). Se invita también a los deudos y amigos del mártir de nuestra bandera nacional, Julio Covarrubias Freire.

Queremos que estas plegarias lleguen al Dios de los Ejércitos por la felicidad de la Patria, por el alma del glorioso abanderado y para consuelo de sus atribulados padres.

Mañana Lunes 26, se oficiarán misas en la capilla de Animas, Teatinos 765, a las 9 y media y 10 A. M., en memoria de los señores Santiago Valdés Lecaros y Santiago Valdés Urriola.

—Mañana Lunes, 26, aniversario del fallecimiento de la señora Corina Searle de Vidaurre-Leal, se oficiará una misa por el descanso de su alma en la iglesia de los RR. PP. Agustinas, a las 10 A. M.

EL PROXIMO REMATE DE LLAVES EN EL MUNICIPAL. —

Recordamos a los interesados que el Miércoles próximo se llevará a efecto en la sala del Municipal el remate de llaves que da derecho de preferencia en los abonos a palcos y plateas para la próxima temporada lírica oficial. El abono a las cuarenta funciones que corresponden a los palcos y a las veinte que corresponden al abono volante de platea quedará abierto desde el próximo Jueves, en la secretaría de la administración del teatro. La compañía lírica viene en viaje directo a Chile a bordo del vapor "Orita", que salió de Génova el 18 del presente.

IGNAZ FRIEDMAN. —

En la semana próxima iniciará sus conciertos de piano este eminente artista, que llegará en la combinación transandina de mañana.

Ignaz Friedman es uno de los pianistas que gozan de fama mundial, pues se ha presentado a los más severos públicos de Europa y Norte América cosechando siempre verdaderos agasajos. La prensa extranjera nos da excelentes reseñas de esta notabilidad pianística, y lo señala como uno de los más grandes intérpretes de la música de Chopín.

DE ESTADOS UNIDOS. —

En el vapor "Renaico" ha llegado de Estados Unidos el ex-Cónsul de Chile en San Francisco de California, don Arturo Lorca P. y familia.

MATRIMONIOS. —

En Valparaíso se ha concertado el matrimonio del señor Guillermo Franke Fuser con la señorita Rebeca Jullian Saint-Clar. Hizo la visita de estilo el señor don Enrique Barros Barros.

MANIFESTACIONES. —

El personal de la Dirección General de Correos y Telégrafos, ofreció anoche en el Club de Setiembre, una comida de despedida al oficial primero de la Dirección, señor Alberto Rubio Fontecilla, teniente primero de reserva que parte el Miércoles próximo.

La manifestación fué presidida por el señor sub-director don Luis Eduardo Cifuentes.

Asistieron los señores:

Luis E. Silva Briones, Luis Tagle Salinas, Enrique Vergara R., Armando Squella P., Juan Jorquera, Alfonso Díaz Lira, Antonio Castillo Valenzuela, Ramón Herrera ñor Alberto Rubio Fontecilla, temístocles Sáenz Benavente, Luis González Valdés, Francisco Lynch C., Hernán Guerrero A., Samuel Velásquez y Rogelio Quevedo.

—Los empleados del Departamento de la vía y obras de los Ferrocarriles del Estado, dieron el Viernes una comida de despedida al ingeniero señor Ernesto Pizarro M., que partía ayer al norte por orden del Ministerio de Guerra en su carácter de oficial de reserva del Ejército.

Adhirieron también a la manifestación varios empleados del departamento Transporte.

Asistieron los señores:

Alfredo Armijo S., Aníbal González C., Víctor Donoso M., Ernesto Neira S., Luis Fernández, Justus Junk, Benito Aguayo Q., Juan N. Díaz, Manuel J. Meza, Oscar de Torres A., Armando Rojas, Juan Villalobos R., Desiderio Cárcamo B., Desiderio Leroy, Manuel Jofré, Ercilio Yáñez, Jorge Laclote, Julio Tapia, Ricardo Bascuñán S., Moisés Vargas, Gabriel Gumucio V., Alberto Herrera, Hernán Molina L. Julio Cariola V., Carlos Aguirre C., Luis Erazo, Oscar Santelices, Ernesto Bello, Oscar Navarro, Eduardo Farías V., Abelardo Barrera, Luis H. del Pozo, Raúl Simón, Lorenzo Madrid, Angel Ordániz, Luis San Martín, Jacobo Contreras, Arturo Acuña A., Ramón Acuña, Lisandro Canto, Carlos Arancibia, Luis Piffaut, Luis Vial O., Pedro Godoy, Juan Lagarrigue, Ramón Jara, Fernando Vidal, Pablo Goldenberg, Hernán Salazar O., Héctor Marchant B., Carlos Coopman, Alfredo Gajardo, J. Valenzuela, Miguel Montalva, Leopoldo Infante.

—Anoche, un grupo de amigos ofreció en el Restaurant Santiago una simpática manifestación al teniente primero señor Carlos Piderit Cortmaches, con motivo de su reincorporación al Ejército y próxima partida a Tacna, donde prestará sus servicios en el Regimiento de Artillería montada General Velásquez N.o 6.

BAUTIZO. —

Ha sido bautizada María de la Inmaculada Concepción Fernández Boonen, hija del señor Miguel Fernández Rojas y de la señora Julia Boonen de Fernández. Fueron padrinos: don Exequiel Fernández y la señora Julia Silva de Boonen.

RESIDENCIAS. —

Don Julio Herrera Iglesias, señora Carmela Toro de Herrera y familia, han fijado su residencia en Ejército 647.

LA SEÑORA AMALIA SOLAR v. DE ALDUNATE.—

Ayer ha dejado de existir la señora Amalia Solar Valdés v. de Aldunate, digna y respetabilísima dama, cuyas virtudes le habían rodeado de consideraciones y estimación en nuestra sociedad.

Pertenecía la extinta a una de nuestras más distinguidas familias, de numerosas vinculaciones y arraigos en nuestro mundo social. Su fallecimiento, ocurrido a la avanzada edad de 87 años, y de consecuencia de una violenta afección de bronco-neumonía, pone fin a una vida austera, consagrada siempre a las más nobles actividades.

Fué en la sociedad, como en su hogar mismo, un bello conjunto de cualidades, cuya serena concepción moral evocaba el viejo y tradicional espíritu de nuestras damas de antaño.

La señora Solar de Aldunate, era madre del senador señor don Carlos Aldunate Solar.

Sus restos mortales serán conducidos al Cementerio General hoy, privadamente.

EN EL TEATRO MIRAFLORES.—

Hoy se inaugurarán en este teatro las series de matinées a beneficio del Patronato de San Ramón.

A juzgar por la demanda de localidades, la función de esta tarde promete ser todo un éxito.

Se nos encarga advertir que diez entradas de estas funciones dan derecho a un boleto para la rifa del collar de perlas a beneficio de dicho Patronato y que se tirará en Setiembre próximo.

FALLECIMIENTOS. —

En Florida ha dejado de existir, el señor Julio Marín Sepúlveda, distinguido profesional que se había radicado allí rodeándose de afectos y estimación.

—Ha fallecido en esta capital víctima de una penosa enfermedad, don Jerónimo de las Heras y Palacios. Sus funerales se efectuaron el Viernes último.

ENFERMOS. —

Ha sido sometida a una delicada operación en el Pensionado del Salvador, la señora Eudomilia Correa de Fuenzalida. Su estado es satisfactorio.

—Continúa de gravedad la señora Clorinda Labbé de Benítez.

—De mucho cuidado seguía anoche la señora Ana Campino de Lecaros.

CENTRO FEMENINO DE ESTUDIO.—

Programa de la semana.—Lunes, a las 6, Castellano.

Martes, a las 4.30, Francés.

Martes, a las 6.30, Conferencia del señor Tomás Gatica Martínez.

Miércoles, a las 10, Pintura.

Miércoles, a las 5, Inglés.

Jueves, a las 6, Higiene.

Viernes, a las 6, Filosofía.

Sábado, a las 10, Pintura.

Sábado, a las 5, Reunión de Directorio.

La secretaría está abierta todos los días, de 11 a 11.30 A. M., Estado 250.

A BUENOS AIRES.—

Se ha dirigido a Buenos Aires, en donde fijará su residencia, el señor Carlos José Bernales, presidente del Senado peruano del régimen caído, que fué desterrado por el actual Gobierno peruano.

A EUROPA.—

Próximamente se dirigirá a Europa la señorita Susanne González Nolle, para reunirse en La Pallice con su señor padre don Higinio González P. y su hermana doctora Andréa González.

LA SEÑORA CARLOTA CRISTI DE FREUDENBURG.—

No vuelven las almas escogidas a los cielos, su patria, sin dejar en el mundo los destellos de su gloria. Desprendida de todo lo que en la vida carece de méritos verdaderos, supo consagrar por entero su existencia a los demás, dedicando a su familia los más tiernos afectos de la esposa y madre ejemplar y sirviendo a cuantos le rodeaban con regocijada abnegación.

Dotada de cuanto hace amables a las criaturas: hermosura, exquisita sensibilidad, simpatía, despejada inteligencia y gran corazón, ella devolvió a la vida sus tesoros, dedicándola por entero a la dicha de los suyos y de sus semejantes, con sus ternuras infinitas, con sus atinados consejos, experiencia de una prolongada existencia en la práctica de las virtudes. Su carácter así templado no le permitió jamás sentir impaciencias por nada, sino agrado o conformidad ante los acontecimientos del destino.

Los resplandores de esta alma privilegiada seguirán iluminando siempre y señalando el camino del bien y de la dicha a quienes busquen su perfeccionamiento en la práctica de los altos ideales.—

A. P.

EL RECITAL DE CANTO EN EL TEATRO UNION CENTRAL.—

Un extraordinario entusiasmo ha despertado en todos nuestros centros sociales y artísticos, el anuncio del recital de canto que el Viernes próximo ofrecerá en el Teatro Unión Central la señora Sofía del Campo de Aldunate.

Por otra parte tiene este recital el atractivo de que tomará parte en él doña Blanca del Campo de Cabrera Arroyo, cuyos merecimientos artísticos han sido evidenciados en las recientes audiciones que ha ofrecido en Viña del Mar y Valparaíso, con éxito extraordinario.

En el programa de este recital figuran las más importantes partituras de los célebres maestros contemporáneos.

Consejos de la Comtesse Ivon

HIGIENE DE LA BOCA.—

El cuidado de la dentadura debe inculcarse a los niños como un hábito higiénico, que les librará de muchas dolencias y les producirá la satisfacción de lucir cuando sean grandes una dentadura hermosa y sana y una boca fresca y agradable. Para conseguir estos resultados es preciso adoptar una preparación que reuna los mejores elementos curativos, higiénicos y desinfectantes, cual es el **Elíxir Dentífrico** que prepara la **Botica Italiana, Huérfanos 1020,** que no debe faltar en ningún tocador.

HIGIENE DE LA SALUD.—

La base de la salud de una familia, descansa en las condiciones higiénicas del hogar y muy especialmente en el aseo personal; en consecuencia, el baño es tan esencial para el bienestar que no puede prescindir de él y cuanto se gasta en su instalación será economía de sufrimientos y de medicinas, se ganará en salud y belleza. La sala de baño debe ser agradable y atrayente, dominando la porcelana, los esmaltes, los metales, brillantes, las maderas al laqué, los pisos de mármol y mosaico, los zócalos de azulejos, todos con mucha luz y mucho aire.

La Casa Gath y Chaves ofrece el más hermoso y completo surtido para instalar salas de baños con todo confort y refinamiento moderno, en sus accesorios, todo dentro de los presupuestos más ventajosos y de las necesidades de cada cual.

LOS SABAÑOS.

Los fríos, la humedad y el temperamento linfático de las personas, son los principales causantes de los molestos sabañones. Una vez producidos, el mejor modo de combatirlos es usando el remedio especial que prepara la **Botica Italiana, Huérfanos 1020,** cuyos resultados son verdaderamente infalibles.

JUVENTUD.—

Para conservar el cutis fresco, para corregir y restaurar los estragos de la edad, se necesita recurrir al masaje y usar para ello una crema especialmente adecuada. Por eso recomendamos la **Crema Séve de Lys,** cuyos benéficos resultados se complementan con el uso de los polvos **Séve de Lys,** que realzan idealmente la belleza.

CABELLERA NATURAL.—

Es bien natural el deseo de volver su cabellera, descolorida por los años, o los sufrimientos morales, al brillante colorido de la juventud; para eso se han inventado miles de tinturas, que prometen el restablecimiento de la belleza, que frecuentemente no pueden cumplir. La elección de una tintura es delicada, pues debe ser inofensiva, para el cabello, para el cutis y para la salud de la que la usa; estas condiciones son difíciles de encontrar reunidas en un específico, pues generalmente contienen sales minerales muy perjudiciales. **El Tinte Indiana** es una preparación vegetal, absolutamente inofensiva, que tiñe en cuatro colores: negro, castaño obscuro, castaño claro y rubio; recomendamos usarla con toda confianza; se la encuentra en todas las boticas y su precio es muy económico.

LA SILUETA ELEGANTE.—

Muchas veces se admira lo bien que cae una toilette o bonito talle de una persona y se hacen elogios de la modista o de su físico sin tomar en cuenta que ambos son la obra exclusiva del corsé bien cortado para modelar el cuerpo, corrigiendo sus defectos y haciendo resaltar su belleza; resultado que sólo se puede obtener de una especialista, como **La Corsetería Francesa, calle Moneda 819,** cuya distinguida clientela es su mejor recomendación.

TEJIDOS DE LANA.—

Cada día, las señoras y niñas de nuestra sociedad toman más para distraer sus ratos desocupados haciendo algo para sí, para obsequiar a sus amigas o para llevar un socorro oportuno a las necesitadas. Entre las labores, son preferidos los tejidos de lana, ya sean al palillo o crochet, que se generalizan tal vez por la facilidad con que se ejecutan mientras se charla y por la comodidad con que pueden llevarse a las visitas de confianza. Para ejecutar tejidos hermosos y durables es necesario usar lanas especiales según la clase de obra que se desee hacer; en los últimos tiempos este artículo ha escaseado mucho, pero ahora, felizmente, **La Galería de Novedades, calle Monjitas 879 y Veintiuno de Mayo 511,** acaba de recibir un variado y completo surtido, en todos los colores de la famosa lana marca **Leisheis,** que por su calidad especial está llamada a ser la preferida por todas las aficionadas.

PIELES Y TRAJES.—

En interés de nuestras lectoras, siempre estamos preocupadas de llamarles la atención hacia los buenos artículos y hacia la oportunidad para aduirirlos; así ahora les anunciamos la extraordinaria realización de pieles finas, trajes de tricot, gabardina, jersey de seda y lana y elegantísimos abrigos, que está haciendo **La Peletería Colón, calle Ahumada 226,** ocasión que les permitirá comprar con precios muy rebajados artículos de primera clase y de última moda.

LOS PIANOS.—

La música es siempre el mayor atractivo para la vida social y de hogar; por eso las madres se esmeran en desarrollar su gusto en sus hijos y en cultivar la buena ejecución porque bien saben que es el modo más eficaz para mantener la armonía y asegurar la felicidad de su hogar. No basta tener buen gusto y disposiciones especiales para la música, es indispensable contar con buenos instrumentos como el piano y de las mejores marcas, que ya están consagradas por la fama adquirida en largos años de triunfos.

La Casa Grimm y Kern, calle Ahumada 99, esquina de Moneda, es la preferida en nuestra sociedad, porque su firma agrega además una nueva garantía de la bondad de los instrumentos que vende.

Para convencerse prácticamente de lo dicho, recomendamos visitar sus salones, donde encontrarán los mejores pianos y autopianos que llenarán el gusto de las personas más exigentes. Además esta Casa cuenta con el más nuevo y completo surtido de rollos para autopianos.

COMTESSE YVON.

SORTEO GRATIS

En el sorteo de ayer resultaron premiados:
El señor Cristino Alonso, con el N.o 12; y
El señor Jorge Herrera, con el N.o 6.
Se ruega a los interesados pasar a cobrar su dinero.

LA BARATA, Ahumada 176
(ARTICULOS DE ESCRITORIO)

Gran realización de Leyes de Anguita. Los 4 tomos y el índice por $ 12.

Ignaz Friedman
EL COLOSO DEL TECLADO
iniciará sus conciertos en la próxima semana en el Municipal
Piano: ERARD de la Casa Weil

TEATRO MUNICIPAL
COMPAÑIA DRAMATICA FRANCESA F. HUGUENET

HOY: 6.a y última matiné de abono, a las 3.30:
"L'ANIMATEUR"
(BATAILLE)

Noche: 9 P. M., 15.a de abono
"MONTMARTRE"
(FRONDAYE)

Mañana LUNES en la noche, a las 9 en punto, 16.a de abono: LE CHANT DU CYGNE.

Durante los entreactos tocará en el hall del teatro el gran piano eléctrico DUO-ART de The Aeolian Company.

TEATRO MUNICIPAL

CONCESIONARIO: R. SALVATI
TEMPORADA LIRICA.. OFICIAL DE 1920
Remate de llaves Miércoles 28 de Julio, a las 2.30 P. M.
MINIMUMS:

Palco Cueva	$ 2,500.00
Palcos 1.o, 2.o orden y Baignoir	2,000.00
Sillones de orquesta	100.00
Sillones de atrás	80.00
Luneta de platea	60.00

NOTA. — El abono a palco será de 40 funciones.
El abono a platea será de 20 funciones VOLANTES.
Los señores rematantes deberán presentar una fianza para garantía del remate. Esta fianza deberá ser entregada en la oficina del que subscribe, Agustinas 1064, o en el teatro el día del remate.

Patricio Aldunate,

LA BOTICA DEL INDIO
AHUMADA ESQUINA ALAMEDA

Fundada en 1871, garantiza en su extenso local propio, la legitimidad de todos los artículos que vende a los precios más bajos y sin competencia en plaza.

— OFRECE HO Y—

Jabón Reuter	$ 1.50	Polvos Iris R. y G., caja	$ 4.40
Jabón Reuter, caja	$ 4.40	Café Moka, sin cafeina, 1|2 kilo	$ 3.60
Hojas Gillette, docena	$ 5.60	Café Siroco, sin cafeina, 1|2 kilo	$ 2.00
Hojas Gillette, media docena	$ 2,90	Café Malta, paquete	$ 0.40
Alimento Estrella	$ 2.00	Pastillas Valda	$ 1.50
Vignol	$ 1.60		
Polvos Anthea, paquete	$ 1.90		

ESTA BOTICA NO TIENE SUCURSAL EN CHILE

JOSE OTERO y Co.

Pone en conocimiento de su distinguida clientela y al público en general, que por aproximarse la apertura de la temporada tiene en realización, hasta fin de mes, un lindo surtido en

TRAJES Y ABRIGOS

de las mejores casas de PARIS.

Agustinas 923

Para evitar la caída
y la caspa, use solamente
PILOQUINA
Con un frasco nota
Pedirla: Daube y Cía
as surtidas

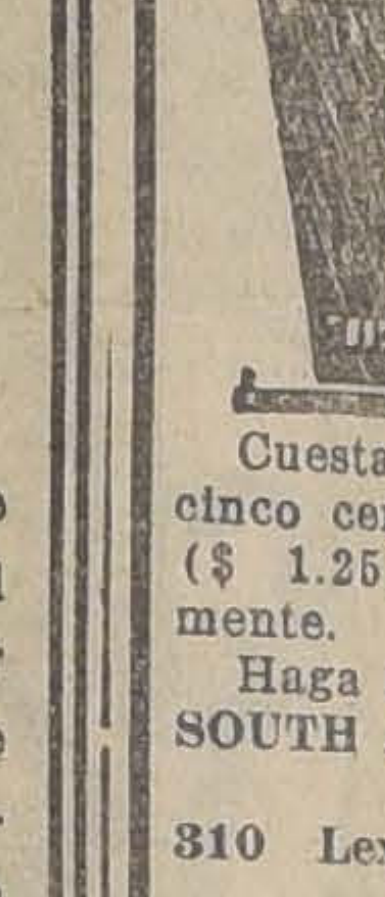

Planch
de
Pantal
No requ
calor.
Econ
los
planc
Cuesta sólo un dólar
cinco centavos oro am
($ 1.25), y dura inde
mente.
Haga Ud. sus pedidos
SOUTH AMERICAN
PUBLISHING
310 Lexington Avenue
York
Necesitamos agentes

MUSICA
GRAN OPORTUNID
La Exposición Musi
su nuevo local AGUSTI
873, ofrece como recla
mil piezas de música de
variado repertorio, a
ejemplar.
Nota. — Exposición p
da de cuadros.

ZINC LISO
En rollos
Realiza muy barato.
MERCERIA MATAS
DELICIAS 2780, PORTAL EDWARDS

MY LORD
Cigarrillos hechos
CON TABACO MARYLAN

VICTORINO ALONSO
DENTISTA
Estudios en Filadelfia
MONEDA 1164

Marthe
Antoinett
Avisa a su distin
clientela que acaban de
gar de París, con las
novedades para señoras
gos, vestidos sastre,
de seda, de lana,
y velo, enaguas, comb
nes, medias, ropa
blusas, maletines y
les.
Próximamente estará
la capital.
HOTEL ODDO

AFINACIONES
DE PIANOS
GARANTIZADAS
CASA WEIL
(ANEXO PIANO)
ESTADO 357 —
— TELEFONO 3220

Para las madres que crían a sus hijos, únicamente recomendamos:
Obleas Lacteosas Farr
Aumentan notablemente su leche robusteciendo al niño.
Pedirlas: Daube y Cía. y Boticas surtidas.

BAILE
Desean aprender los lindos y elegantes bailes modernos de salón que están más en boga? ¿Ni una palabra más! Hoy mismo consulte usted al profesor práctico y de más actualidad, único representante en Santiago del "Concurso Académico de Profesores de Baile de Chile", el cual es representado: en Valparaíso, por el profesor R. Green; en Concepción, por el profesor J. Stevinson; y en ésta por el que subscribe.
Clases e inscripciones diariamente. Cursos rápidos en privado o colectivos.
Profesor M. Aguilar.— Egaña 570 (entre San Isidro y Carmen).

COMPRO O ARRIEND
carro plano ferrocarril, para 20 toneladas. Referencias
198, Talca.

Un purgante a tiempo suele evitar una enfermedad larga y penosa. Tome Ud. las
Píldoras Japonesas
admirables en casos de Estreñimiento, Biliosidad, Hígado torpe, etc.

CLINICA DENTAL
DEL
Dr. Valenzuela Basterrica
Cinco dentistas especialistas: 8 a 12 y 2 a 7. Huérfanos 1616. Teléfono 1642.

Reumatismo
GOTA, NEURALGIA, DOLORES DE LOS HUESOS?
LICOR DE LOS ARABES
Purifica la sangre, cura humo-

El complemento de la belleza en la mujer consiste en tener una hermosa cabellera

EL PETROLE HAH
es el verdadero regenerador del cabello, dándole mati
cura, ondulación; matando la caspa, tan dañina y
ra del cabello; y dándole un grato perfume primaveral.
En venta en todas las buenas Boticas, Perfume
luquerías y Almacenes de lujo.
CASA AUGUSTO MEYTRE
AGENTES EXCLUSIVOS - CASILLA 1495 -

LA NACION

Santiago, 25 de Julio de 1920

LA ETERNA POLONIA

En los momentos en que escribimos el cable nos transmite los estertores de la dolorosa agonía de Polonia. Las tropas maximalistas se acercan a Varsovia y sus avanzadas tocan ya la frontera de la Prusia Oriental. En los campos de la república de Sobiezky y de Kociusko, efímeramente restituída a la libertad por un capricho de las controversias internacionales, se juega en estos momentos la suerte del mundo.

Caída la Polonia que sirve de baluarte a la Europa ordenada y progresista, el tabique debilitado que forma el Imperio Alemán caería seguramente también. Ese triunfo sería el triunfo del espartaquismo. Y caída la Europa caería la América.

Se comprenderá entonces por qué dedicamos esta columna a un tema que a primera vista, habrá parecido un tanto ajeno a los problemas que mantienen absorta a la opinión pública. Pero es que los acontecimientos de Chile no son sino un mero reflejo de los acontecimientos del mundo. Todo es cuestión de que las ondas del conflicto tomen el tiempo que necesitan para llegar hasta aquí.

La Polonia se hunde, como se hundió una y dos veces en el firmamento de los pueblos libres, por las disensiones internas, por la falta de previsión de los gobernantes y por ausencia de toda cohesión entre las fuerzas vivas que constituyen el alma, la sustancia y el músculo de su nacionalidad republicana. En otros siglos ese pueblo vivió en incesante lucha interna. Sus parlamentarios, señores supremos del Estado, se reunían a caballo, armados de todas armas en una vasta llanura. Ninguna resolución podían adoptar sin la unanimidad y bastaba que el capricho o la ceguedad de uno de sus parlamentarios lanzase al aire un voto de oposición para que la mejor y más urgente de las leyes quedase frustrada.

Las rencillas de círculos, las divergencias de intereses secundarios, las rivalidades personales hicieron que al fin la ley de la mediocridad llegara a sobreponerse en Polonia a la ley de la salud pública. Y el espíritu de esa tiranía de la mediocridad buscaba instintivamente la nivelación. Cualquier político, cualquier ciudadano que se levantase por sus méritos un poco encima de los demás, era inmediatamente derribado. Hasta que en las luchas por el poder, el consentimiento tácito de esos rivales, terminó por uniformarse en torno de la elección de un soberano extranjero. Y fueron durante un siglo de capital en capital pidiendo a las dinastías de la Europa, un rey ajeno al conocimiento de los problemas internos e insensible a los impulsos sagrados del patriotismo, para destronarlo apenas abandonase el rol facilísimo de huésped dorado e ignorante.

Hasta que la Polonia se hundió bajo los muros humeantes de Dantzig. El destino ha querido resucitarla hace cuatro años, para darle la misión de cortafuego entre la Alemania vencida y la Rusia desgarrada. Ese pueblo admirable en la adversidad, por la entereza de su patriotismo, por la altivez de sus sentimientos raciales, había conservado todos sus defectos atávicos y está a punto de sucumbir nuevamente por culpa de ellos.

Entretanto, la Alemania, vacila entre tres caminos igualmente aventurados y obscuros: o consigue la autorización de los aliados para levantar un ejército capaz de defender su suelo, o se une a ellos para la resistencia o finalmente llega a un acuerdo con Rusia.

Los dos primeros pueden desecharse desde luego. Los aliados no han dado al Imperio-Republicano ninguna facilidad. Un Breno moderno continúa apoyando su espada en la balanza de los vencidos. Pero la Alianza Ruso-Germana que es el tercer camino, importa la ruina de la paz del mundo, la invasión a corto plazo del resto del Continente y de los demás Continentes.

Semejante acontecimiento es la Invasión de los Bárbaros, que viene a estremecer nuevamente sobre sus cimientos latinos el orden del mundo. La Humanidad parece acercarse así a la Torre de Babel. Cubren el suelo restos de todos los imperios, ruinas de todas las sociedades, despojos de todos los dogmas y un viento de transición corre llevando el desconcierto a las nacionalidades más débiles o menos preparadas para la tormenta consecuencial de la reciente guerra.

La Alemania, cuna ideológica del espartaquismo, es un campo fértil para las doctrinas que le devuelve realizadas el gigante ruso. Eslavos y germanos son pueblos de una buena fe absoluta, ingenuos como niños grandes, ansiosos de aprenderlo todo sin comprender nada, guiados por la curiosidad de una idea concreta y capaces de destrozar el globo para ver lo que tiene adentro.

Evidente que su psicología es diversa de la nuestra. Los latinos somos pueblos saturados de progreso. Y el progreso no es sino el desarrollo de todo orden establecido. Hemos tomado a la Grecia antigua los fundamentos del culto de la belleza que es el arte y las nociones de la investigación filosófica que es la verdad. Adquirimos de la Roma antigua los principios constitutivos del Estado y las nociones del orden administrativo. Heredamos de las religiones de la remota civilización oriental los principios sociales más o menos perfeccionados que imperan en nuestras relaciones de la vida diaria. La ciencia y la experiencia nos han traído en los dos últimos siglos un perfeccionamiento de las industrias y un método de aprovechamiento de las fuerzas económicas que han engendrado la prosperidad. La Revolución Francesa y la Revolución Americana han terminado por crear el concepto de la igualdad jurídica y de la libertad política que informan nuestras instituciones. Una cadena continua de tradiciones y de experiencias une así a los vivos con los muertos y gobierna el mundo latino.

Pero hacer comprender todo ésto a un Lenine o un Trotsky, infundirlo en la mentalidad obscura de los ex-siervos que los siguen a la conquista del mundo civilizado, es tarea imposible. Los dogmas salvajes del odio, del saqueo y de la destrucción forman el miraje ambicionado de sus cerebros ansiosos de venganza contra un destino supremo y ajeno a toda intervención de los países prósperos y civilizados, que se les brindan como hace muchos siglos la Europa a los Escitas y la Tierra Prometida a los Hebreos.

Si hoy día, las avanzadas cada vez más audaces de esos ejércitos extraviados levantan su tienda en la civilidad chilena ¿qué será más tarde cuando la ola se acerque poco a poco o por lo menos cuando la propaganda espartaquista rusa logre hacerles llegar en más amplia proporción los recursos que según todas luces les ha estado enviando en pequeña escala?

Vale la pena meditar un instante siquiera sobre esta amenaza. Y meditar es prevenir.

No tenemos otro recurso que organizar una federación sagrada de todas las energías nacionales. No nos queda otro camino que volver a los grandes principios fundamentales, momentáneamente olvidados en las horas de innegable decadencia que hemos vivido. En esos principios está la palanca que ha de mover las grandes fuerzas morales y materiales de la colectividad.

Necesitamos afrontar a la luz de esos principios los días graves y peligrosos que nos esperan. Tenemos que resolver con este criterio los problemas del presente y conjurar los peligros del porvenir.

Ninguna fuerza es inútil, ninguna cooperación individual por humilde que parezca, estará de más en esta gran obra de robustecer el principio de patria y el concepto de gobierno. El primero es absoluto e indivisible y no admite distingos ni condiciones. El segundo, está basado en las normas de la justicia y de la igualdad. Ambos necesitan la consolidación inmediata del bienestar social y de la prosperidad material de los ciudadanos.

Porque mientras no se eduque al pueblo y no se le dé la noción estricta de sus deberes y de sus derechos, la consideración más alta, más grandiosa y más sutil valdrá menos en el concepto de esa masa que sin haber leído ningún error acaso los tiene todos a su alcance, que un techo de abrigo y un pedazo de pan, que el Estado tiene la obligación de asegurar hasta al más infeliz de la sociedad, porque es miembro de ella y pertenece a su especie y a su raza.

Esta es la tarea vastísima, considerable en sus responsabilidades y urgente en todas sus ramificaciones que se ofrece a nuestra vista. Seguramente nos encontrará a todos listos para trabajar por sus ideales, dejando atrás los intereses secundarios. La propia actitud de la feminidad chilena, es una prenda más del éxito ambicionado e imprescindible. El genio de las mujeres de esta tierra se proyecta ahora como el destello más vivo de esperanza y de triunfo desde la alta cima do alumbra la hoguera de nuestros destinos.

No perdamos entonces el ardor sagrado de este movimiento que ha sacudido el alma nacional en estos días intensos. Busquemos la unidad espiritual y práctica de todos los chilenos, para salvarnos de los peligros externos e internos que como a la Eterna Polonia nos acechan. Hagamos desarrollarse esta nueva tendencia de opinión a la sombra de las leyes prudentes y progresistas que nos faltan, orientados por la brújula salvadora de la evolución, antes que la llama de las teas espartaquistas llegue a iluminar la marcha lenta y taciturna de los centinelas de nuestras fronteras.

ALQUILO

DELICIAS, esquina San Isidro. —Espléndida casa recién concluída, con 13 habitaciones y numerosas dependencias, hall, gas industrial, luz eléctrica, varios cuartos de baño etc., etc.

DELICIAS.—Cómoda casa amoblada con seis dormitorios, hall, comedor, escritorio, salón y tres cuartos de baño, gas industrial y luz eléctrica. **Canon: $ 1,500.**

ALONSO OVALLE.— Cómoda y elegante casa con 11 lujosas habitaciones, gas industrial y luz eléctrica, hall, entrada de mármol, etc. **Canon: $ 1,000.**

MIGUEL CLARO.— Gran casa estilo chalet con 19 habitaciones y numerosas dependencias, garage, pesebrera, jardín, quinta. Todas las piezas lujosamente decoradas y con parquet. **Canon: 1,000 pesos.**

MAESTRANZA.—Espléndido local apropiado para establecer una industria, con dos grandes galpones tapados con vidrio y zinc y un gran patio al fondo, y doce piezas habitación. **Canon: $ 500.**

BLANCO ENCALADA, frente a la Escuela Militar.— Cómodos altos con 6 habitaciones y varias dependencias, gas industrial, luz eléctrica y toda clase de comodidades. **Canon: $ 350.**

CARLOS OSSANDON B.
BANDERA 168

SEMILLA
de alfalfa de Huasco
VENDE
Sociedad Comercial
de Agricultores
31-J

EL SENTIDO DE LAS PROPORCIONES

Los psicólogos reconocen que el hombre, allá en las interioridades de su ser, tiene un sexto sentido que le permite mantener sin esfuerzo su equilibrio material, andar, moverse y orientarse con independencia de todo acto consciente de la voluntad. En la sociedad, en los organismos directivos y en el Gobierno de un país ha de existir también esta cualidad rara y preciosa que nos permite apreciar las cosas en sus justos límites y que podríamos llamar el sentido de las proporciones.

La timidez menguada y la exageración inconsciente bien se valen como medios para echar a perder las cosas, especialmente si se trata de cuestiones que afectan a la situación internacional de la República.

De ahí nuestro empeño para que el Gobierno sepa mantenerse en la medida proporcionada a las circunstancias al organizar, si no la defensa del país, al menos el resguardo prudente de la frontera Norte, y desearíamos estimular al señor Ministro de Guerra a fin de que no se dejara deslizar por esta pendiente suave y dulce de las exaltaciones patrióticas, tan fáciles de producir y tan difíciles de regular.

Toda exageración es peligrosa, primeramente porque no permite apreciar con exactitud la situación que se trata de contemplar, y en seguida porque nos coloca en la condición de aquellos pueblos que necesitan retemplar un patriotismo que decae para tener fuerza y valor en el cumplimiento de su deber.

Desearíamos poder hablar con la mayor claridad y franqueza para llevar al ánimo público un concepto definido y preciso, que permita mirar de frente los acontecimientos; y lamentamos tener que hacerlo sin informaciones oficiales que hagan toda la luz a que el país tiene derecho. Lo natural y conveniente habría sido que el Ministerio se hubiera presentado a las Cámaras haciendo una exposición franca de la situación internacional y de las medidas que creía prudente tomar, y de esta manera habría alcanzado este doble beneficio: sentir a su lado todo el concurso de opinión que en estos casos buscan y necesitan los Gobiernos, y evitar en seguida perturbaciones en los negocios en el interior y en nuestro crédito en el exterior.

No se ha procedido, desgraciadamente, así. El país **colige** pero no **sabe** lo que pasa. Y es esta deficiencia lo que procuramos salvar presentando así al Ministerio el apoyo juicioso y razonable que la prensa debe a cualquier Gobierno cuando se trata de los intereses internacionales del país.

El Perú se ha colocado, no sólo en situación de entredicho diplomático, sino en franca hostilidad con Chile. Teóricamente ha retrotraído las cosas al estado anterior a la celebración de la paz de 1883, es decir, al estado de guerra. Además ha entrado en un plan de armamentos y de militarización del país que por su desarrollo haría necesaria la intervención de la Sociedad de las Naciones, de acuerdo con las estipulaciones del Tratado de Versalles.

En esta situación viene la revolución boliviana hecha en nombre de la reivindicación de Antofagasta y de la consiguiente ruptura del Tratado de 1904.

La más vulgar prudencia aconsejaba resguardar nuestra desamparada frontera norte y llamar al servicio el contingente de tropas necesario, porque nuestros cuadros permanentes no son por ahora bastantes para cumplir la extensa misión que incumbe a las fuerzas armadas en un país.

El Gobierno ha debido, pues, medir con serenidad y perfecto conocimiento de causa la situación que se trata de prevenir, sin falsas alarmas ni necios temores.

No hay para qué convulsionar al país con las palpitaciones que el alma nacional siente a los sonidos del clarín que la llama a la guerra. Ni el Perú ni Bolivia van a romper hostilidades en contra de Chile, ni Chile va a atacar al Perú o Bolivia. Los actuales Gobernantes de este último país, que han provocado la crisis porque atravesamos, aparecen empeñados en calmar la opinión internacional y manifiestan su decidida voluntad de buscar el logro de sus propósitos por vías que no son de violencia armada, precisamente porque son de carácter diplomático.

Agitar la opinión inútilmente y exagerar los preparativos militares sería una falta imperdonable, en estos momentos en que el país aún no sale de una aguda campaña electoral y siente en su seno bullir el problema social y obrero en condiciones de perturbar la tranquilidad y la armonía de las familias y del trabajo.

Es al Ministerio de Relaciones Exteriores a quien corresponde especialmente la voz y la responsabilidad de la situación, y es el que debe determinar con mayor autoridad que cualquier otro, el desarrollo que debe darse a la organización militar del país, porque él tiene en su mano la gestión diplomática con los países interesados en el conflicto del Pacífico, y es él el que está en mejor situación para apreciar la influencia que nuestros movimientos militares pueden tener, tanto con respecto a esos países, cuanto con respecto a los demás y especialmente a las naciones americanas interesadas en la paz y confraternidad continentales.

Es en seguida el señor Ministro de Hacienda que siente sobre sus hombros la ruda tarea de nuestro equilibrio financiero y de la supresión de las fluctuaciones, ya que no la estabilidad, de nuestra moneda, el que debe a su vez juzgar hasta qué punto puede ser el país lanzado en una loca aventura de armamentos y movilizaciones innecesarias y dispendiosas.

El país debe, cualquiera que sea el esfuerzo y el sacrificio que le demande, formar su base militar para estar tranquilo y garantir la normalidad del trabajo y de la economía nacional; pero no puede perderse de vista que la diplomacia afortunada y las buenas finanzas son los grandes sillares en que reposa la tranquilidad de un pueblo.

Repetimos, con una insistencia que pudiera considerarse fatigosa: nuestro problema del Norte ha sido, es y continuará siendo, a pesar de las nubes tormentosas que asoman en el horizonte internacional, un problema diplomático más que militar.

La República viene dando una grandiosa muestra de que mantiene intactas las viejas virtudes de la raza, valor, entusiasmo, abnegación e indomable energía. Esto es una satisfacción y una fuerza. El movimiento de repulsión que se ha producido contra los ácratas que la ola de depuración social de otros países ha arrojado como germen contagioso a nuestras playas, es una de las manifestaciones de este sentimiento nacional. Pero sepamos mantenernos sensatos y viriles; tengamos el espíritu de previsión, pero no perdamos el sentido de las realidades; y demos a la Patria y a la América el ejemplo de nuestra cordura, de la sinceridad de nuestra política y de la honestidad de nuestros propósitos.

PRIMERAS ACTIVIDADES DE LA LIGA DE LAS NACIONES

Con paso paulatino y salvando tropiezos inherentes a todo cambio de orientación en las instituciones humanas, la Liga de las Naciones viene ejecutando sus actividades de conformidad al pacto que la ha creado.

Nuestro país tuvo acceso al nuevo organismo internacional y no puede, por lo tanto, prescindir de los compromisos que ipso facto ha contraído. Su deber es seguir, en conciencia, las etapas progresivas que dan carácter institucional a la Liga. Y más que actitudes contemplativas, le incumbe, por obvios motivos de previsión política, participar, con voz y voto, cada vez que le sea dable, en las medidas de organización y construcción que se realizan actualmente y a cuyo desenvolvimiento podemos concurrir como invitados por derecho propio.

La formación del Tribunal de la Liga que lleva a cabo, en La Haya, un número reducido pero prestigioso de jurisconsultos designados al efecto, es de la mayor trascendencia. Privados de representantes en esa Junta, no estamos capacitados para influír en sus decisiones; pero, error profundo sería desentendernos de ellas, porque muy graves podrían ser las consecuencias.

Las Repúblicas latino-americanas que han entrado a la Liga con el pie forzado de la consagración mundial de la fórmula política del Presidente Monroe, que a los europeos aparece como una fórmula de hegemonía regional, no supieron concertar sus vistas comunes a tiempo ni aclarar, con mente previsora, una situación que resulta hoy obscura e indeterminada. Ni la bien intencionada iniciativa de una pequeña República centro-americana, ni las no menos sanas declaraciones unilaterales del Presidente uruguayo, señor Brum, relativas a la definición de la fórmula de Monroe y al alcance de su incorporación en el tratado de Versalles, han tenido eco tranquilizador satisfactorio. La suerte del Continente ha quedado apoyada principalmente en ciertas palabras de la voz apostólica del Presidente Wilson, cuyas resonancias se han ido disipando en medio de la vorágine política que arrastra a su patria.

Viene al caso recordar aquí las explicaciones que el representante de Colombia en Francia, señor Carlos Arbeláez, expuso acerca de la falta de acuerdo concertado entre los países neutrales latino-americanos, en el seno de la reunión extra-oficial a que fueron convocados, en Marzo del año último, a fin de que dieran a conocer sus particulares situaciones e intereses en presencia del proyecto de la Liga de las Naciones. Obtengo la cita de una interesante publicación que acaba de hacer en Buenos Aires, el inteligente escritor uruguayo señor Arturo Juega Farrulla. Es la siguiente:

"Bogotá, 22 de Octubre de 1919. —Señor Director de "El Tiempo". —En el número de su periódico, correspondiente al día de ayer, se da cuenta de que el representante de la República de Honduras en París propuso que al hacerse la mención de la doctrina Monroe en el pacto llamado de la Liga de las Naciones, se la agregara una definición de ella, y se queja usted de que Colombia, que también fué invitada a las sesiones especiales en que se consideró lo relativo a la Liga de las Naciones, nada hubiera hecho en el particular ni hubiera apoyado la proposición del representante de Honduras, señor Bonilla.

"La delegación de Honduras propuso que al hacerse la salvedad o mención de la doctrina Monroe, se agregue:

"Esta doctrina, que los Estados Unidos de América han mantenido desde el año de 1823, fecha en que la proclamó el Presidente Monroe, significa: que todas las Repúblicas de América tienen derecho a su existencia independiente, sin que ninguna nación pueda adquirir por conquista parte alguna de su territorio, ni intervenir en su Gobierno o administración, etc."

"En primer lugar, el representante de Honduras hizo tal proposición en la Conferencia de la Paz, a la cual no fué invitada Colombia, pues sabido es que en dicha Conferencia sólo fueron admitidos los beligerantes. No es de extrañarse, pues, que Colombia nada hubiera hecho en una Conferencia en la cual no estuvo representada.

"Colombia fué invitada a la "Conferencia de los Neutrales", la cual se reunió en París el 20 de Marzo de este año, pero a esa Conferencia, a la cual sólo asistimos representantes de los países neutrales, no concurrió el representante de Honduras, y allí sólo

tes países: Argentina, Chile, Colombia, Dinamarca, Holanda, Noruega, Paraguay, Persia, El Salvador, España, Suecia, Suiza y Venezuela.

"Allí tuve yo el honor de proponer, como representante de Colombia, y en asocio de la delegación suiza, algo muy semejante a lo que propuso, en la Conferencia de la Paz, el señor Bonilla, a saber: que los países que formen la Liga de las Naciones no debían tener participación en los asuntos internos de los demás países. Esto aparece publicado en "El Diario Nacional" correspondiente al 10 de Mayo de este año.—**Carlos Arbeláez Urdaneta.**"

De esta declaración se desprende lo mismo que se sabía por otros conductos. En la reunión de los neutrales no se concertó política latino-americana alguna. El mismo representante colombiano lo confirma al referir que hubo de asociarse a la delegación helvética para proponer, en aquella ocasión única, algo conveniente para la libertad de las naciones, un principio general de derecho, ya que no una doctrina propia de nuestro Continente.

Deplorable cosa es que, en los propios momentos en que se debaten en Chile, con ardor, los vastos problemas de las relaciones del capital y el trabajo y de la consiguiente legislación obrera, no se haya prestado atención, entre nosotros, ni de lejos ni de cerca, a los resultados de la Conferencia del Trabajo celebrada en Washington a impulso de la Liga de las Naciones, con el objeto capital de poner los cimientos del órgano que tendrá la misión de encauzar, por vías científicas, metódicas, evolucionistas la reforma que el sindicalismo y el internacionalismo social pretenden imponer con carrera precipitada y amenazadora. La Liga de las Naciones tiene el encargo de Chile y de todos los países que la forman, de dar armonía y unidad al movimiento de las reformas sociales. En su acción, confiada directamente a una Oficina Internacional, toda mente, sinceramente anhelosa de bienestar social, cifra la esperanza de poder satisfacer los postulados justos de los obreros, dentro de planes que pongan, en el sitio que corresponde, a los demás elementos que al progreso común aportan la inteligencia, la preparación técnica, el ahorro y el capital que no es otra cosa que trabajo acumulado por el esfuerzo bienhechor de una o más generaciones.

Al amparo de la Liga de las Naciones, se prepara, en análogo sentido de bien entendido humanitarismo, la próxima reunión, en Ginebra, de la Cruz Roja Internacional, con motivo de su incorporación dentro de la estructura de la nueva organización del mundo.

Nadie ignora, en Chile, los servicios eminentes, de la más calificada eficiencia, que han prestado los cruzados de ésta abnegada institución, durante la sangrienta contienda recién pasada. Su asistencia asidua, moral y material, prodigada con fervor de iluminados, jamás se vió aplicada, como esta vez, en tan admirable consorcio de influencias espirituales y de elementos de acción ejecutiva. Su coordinación abarcó las más variadas y vastas esferas; lejos de detenerse en la asistencia a los heridos de los ejércitos en campaña, dió generoso refugio y socorro ilimitado, en sus carpas de concentración, a los militares en sus horas de reposo, sirvió de activo y seguro órgano de investigación, de comunicación y de transmisión de alimentos a los prisioneros de guerra de ambos bandos, condujo, con sus elementos propios de transporte, la correspondencia y las encomiendas de un extremo al otro de los países beligerantes, dió unidad superior al servicio de los internados en Suiza, Holanda y demás Estados neutrales, ofreció, con incomparable temple evangélico, consuelos sin límites a las familias de los muertos, heridos, prisioneros y desaparecidos.

Bien conocidos son los trabajos que, en pos de la guerra y ahora mismo, desarrollan las sociedades de la Cruz Roja, en el mundo entero, a efecto de extender a los tiempos normales de paz los beneficios de la institución. Redundante sería demostrar y encarecer la noble utilidad del movimiento en estos tiempos de tantos y tantos sufrimientos y privaciones. La prosperidad equilibrada, el concierto normal de los factores económicos, sociales y morales parecen perdidos en la tierra. Ha poco vieron la publicidad las conclusiones de la Conferencia de las Sociedades de la Cruz Roja celebrada a principios del año en Ginebra. Quedó allí trazado el campo que deben cubrir sus actividades. Estas instituciones particulares, gracias a su acabada organización actual, a los medios de acción y al material de que disponen, podrán hacen sentir su influencia y llevar sus auxilios hasta los confines de las naciones atribuladas. Apaciguados los rencores de la terrible tormenta, los pueblos todos les tributarán sus bendiciones.

En nuestro país, no faltan por felicidad ni espíritu de abnegación, ni comprensión de la realidad de las cosas, ni nociones justas del orden jurídico. Nuestro ambiente se abre con franqueza y generosidad a las nuevas orientaciones señaladas. Al ejemplo de las sociedades de la Cruz Roja de Punta Arenas y de las Mujeres de Chile, en primer término, cuyo impulso de perfeccionamiento es notorio, nuestro Gobierno ha venido últimamente preocupándose de dar a la institución nacional el órgano central de que carecía para poder figurar oficialmente en el concierto universal de la Cruz Roja. Se han realizado, en este sentido, trámites importantes que habrán de producir consecuencias benéficas en un porvenir cercano.

Está anunciada para fines de año la revisión de la Convención de Ginebra y su adaptación al plan de conjunto de la Liga de las Naciones. No olvidemos que en la Asamblea que se reunirá con tal fin, nuestro país debe ser representado por un Plenipotenciario que subscriba, con conciencia y autoridad, los nuevos acuerdos internacionales relativos a esta importantísima materia.

Entre las conferencias convocadas por el Consejo de la Liga de las Naciones, se destaca también la que debe reunirse en Bruselas a objeto de estudiar la crisis financiera y de buscar los medios de conjurar y atenuar sus calamitosas consecuencias.

La idea generadora propuesta, en Abril último, por el Gobierno británico, fué secundada por un grupo de economistas y hombres de Estado eminentes reunidos al efecto en Amsterdam. Luego después, fué formulada la invitación que recibieron veinticinco países, en cuyo número figura Chile. El memorándum subscrito en Amsterdam y conocido oportunamente de los lectores de LA NACION, sintetizó las dificultades inextricables de que padece hoy la Europa, insistió en el pensamiento fundamental de la solidaridad económica que une, independientemente aún de su voluntad, a todos los países y dió forma y cuerpo preliminares al programa de la proyectada conferencia.

Fuera de los veinticinco países aludidos, tendrán entrada extra-oficial los Estados que no son miembros de la Liga, la Alemania, el Austria, la Hungría, la Bulgaria, la Turquía, a fin de que suministren datos y sean eventualmente oídos.

A raíz de estos preliminares, y obtenida la respuesta de los Gobiernos invitados, incluso la favorable del Gobierno de los Estados Unidos, propuso el Consejo la designación del ex-consejero federal suizo y prestigioso director de la Oficina Internacional de la Cruz Roja, señor Gustavo Ador, para Presidente de la futura asamblea económica.

Ha quedado ésta lista para funcionar con sus órganos asegurados. Consideraciones atendibles han aconsejado, sin embargo, el aplazamiento de la sesión inaugural.

Vencidas las primeras objeciones de los Estados Unidos fundadas en el temor de que en la Conferencia se hagan nuevos llamados a su tesoro, se formularon reservas de parte de Inglaterra provenientes de análogos motivos. La declaración oficial, de Mr. Chamberlain al respecto, encierra el siguiente pasaje que dá la pauta del documento.

"Importa precisar exactamente los límites dentro de los cuales será posible la cooperación del Gobierno británico. Estamos persuadidos de la futilidad de todo intento tendiente a resolver el problema de la reconstrucción económica sobre la base de una serie ininterrumpidas de nuevos empréstitos, sea bajo forma de empréstitos internos, sea bajo forma de créditos exteriores acordados por un Gobierno a otro. Nosotros mismos hemos decidido, como principio esencial de nuestra política financiera, la cesación de nuevos empréstitos del Gobierno británico, la creación de un fondo de amortización alimentado con las entradas normales para la reducción de la deuda, y hemos hecho lo necesario a fin de evitar la inflación de nuestra circulación fiduciaria".

El Gobierno inglés descartaba así resueltamente la idea de nuevos empréstitos interiores y exteriores; pero, sobre esta base de reserva, confirmaba su propósito de concurrir a la Conferencia patrocinada por él desde un principio.

De este modo se ha generado el movimiento que, bajo la égida de la Sociedad de las Naciones, va a poner en contacto a un quorum casi completo de sus miembros, y a permitir la presencia oficiosa de los Estados vencidos que no forman todavía parte de la Liga.

No cabe duda de que las reservas formuladas por los anglo-sajones restringen no poco el programa de las deliberaciones. Descartada, in limine, la eventualidad de nuevos empréstitos de Estado a Estado, el número de problemas abordable permanece, empero, muy importante.

"Es evidente, dice a este particular el Consejo de la Liga en un Memorandum enviado por él a los invitados, que los empréstitos directos permitidos por los Gobiernos no desempeñarán más que un papel muy secundario en la reconstitución financiera de la Europa, salvo en la medida de las cantidades votadas por el Parlamento británico y por el Congreso americano para socorrer a ciertos países. Durante estos últimos meses, las naciones se han visto forzadas a tener este hecho presente en el estudio de la restauración de su crédito y la Conferencia se preocupará ante todo de buscar la manera de restablecer el crédito sobre cimientos normales. En suma, la Conferencia, que será esencialmente una Conferencia europea, se ocupará de estudiar una solución para las dificultades de Europa."

Tan formidables dificultades, de tan dañosa repercusión en el mundo entero, sólo pueden ser encaradas por la Liga de las Naciones, con posibilidad de buen éxito.

La eliminación de los empréstitos oficiales reduce, en este tanto, la esfera de acción de la Conferencia; pero quedan para su examen, los remedios propuestos en el recordado Memorandum de los economistas; créditos privados a los Estados que los necesitan, con la condición de que reduzcan sus gastos corrientes al nivel de sus entradas provenientes de los impuestos y de otras rentas normales; contribución de los Estados vencidos, proporcionada a su solvencia, de manera que no sean reducidos a la bancarrota; supresión eventual en los balances mundiales de los elementos ficticios que los sobrecargan; creación de fondos de disponibilidad que permitan la vuelta normal a los intercambios comerciales; establecimiento de garantías especiales afectadas por los países deudores a la garantía del pago de los intereses y amortización.

A la laboriosa reunión que el Consejo de la Liga acaba de celebrar en Spa con la concurrencia de representantes alemanes, a objeto de precisar el cumplimiento del Tratado de Paz, sucede una etapa nueva que será seguida en breve por otra a fin de despejar el horizonte de las dudas que lo obscurecen y de abrir así más amplio camino a la realización de la Conferencia económica en cuya obra cifran esperanzas de reacción, de mejoramiento y de armonía los pueblos azotados por el pavoroso cataclismo.

No sería cuerdo dar importancia desmedida a este intento de colaboración internacional; pero la posibilidad que de allí surjan enseñanzas y principios generales de sana política financiera, no debe dejarnos indiferentes. Por lo demás, motivos superiores de política americana, nos señalan la necesidad de no brillar por la ausencia en las reuniones y conferencias a que convoca la Liga de las Naciones. Nuestra prescindencia sistemática y aún ocasional, sería seguramente interpretada en sentido adverso a nuestros más vitales intereses.

MARCIAL A. MARTINEZ DE F.

Fundo de costa
Compramos

Ubicado de preferencia en las provincias de COLCHAGUA SANTIAGO o VALPARAISO.

Extensión de 1,000 o más cuadras, con buenas casas cerca del mar.
Adecuado para ovejerías.

PRECIO SEGUN SU EXTENSION, Etc.

PAGO AL CONTADO

Departamento de Fundos

Freudenburg & Balmaceda
330 — MORANDE — 330

TRAMPAS PARA VAPOR
DE 3|4" - 1" - 1 1|4" Y 1 1|2"
OFRECE:
FUNDICION LIBERTAD
LIBERTAD 53 - 58

Club de Máquinas de Escribir "UNDERWOOD"
Cajas de Fondos "MAXIMO BASH" y
ESCRITORIOS de Cortina Americanos de Roble Macizo
CERTIFICADO DEL NOTARIO

En Santiago, a (24) VEINTICUATRO de Julio de mil novecientos veinte, se procedió al (18.o) DIEZ Y OCHO sorteo del CLUB N.o 1, saliendo favorecido el NUMERO (43) CUARENTA Y TRES, perteneciente al señor RAMON CARRASCO Y MUÑOZ, Av. Salvador 1260; en el (10.o) DECIMO sorteo del CLUB N.o 2, salió favorecido el NUMERO (71) SETENTA Y UNO, perteneciente al señor BERNARDINO LEIVA (abogado) Bandera 552; y en el (1.o) PRIMER sorteo del CLUB N.o 3, salió favorecido el NUMERO (16) DIEZ Y SEIS, perteneciente al señor MAURICIO WEISSER (agricultor) Estación Quinta.

MARIANO MELO EGAÑA,
Notario.

En formación el CLUB N.o 4. Solicite prospectos en
78 - BANDERA - 78, Ofic. 3 :-: Teléfono 1571
SAMUEL WAISS.

MATINEE

Ultima exhibición, a precios rebajados de la extraordinaria cinta editada bajo los auspicios

DEL EXCMO.

CARDENAL GIBBONS

EL

Convertido

ALHAMBRA - HOY - Especial y Noche ESTRENO

ENEMIGAS DEL HOMBRE

En este mundo abundan los hombres y las mujeres destinados por el Todopoderoso a unirse y a vivir más o menos felices. Pero a veces se encuentran algunos rebeldes que declaran guerra a muerte y odio contra el sexo opuesto.

LA MAS LINDA COMEDIA DE LA TEMPORADA
POR LOS CUATRO ASES INTERPRETATIVOS DEL VAUDEVILLE AMERICANO

Margarita Clark, Elena Chadwick
Mary Warren y Harrison Ford

TRADE MAR
Paramount Pictures

Y cuando tres encantadoras jóvenes forman una liga de enemigas del hombre, con todas sus rituales y ceremonias, es natural que se pregunte qué contratiempos e infortunios habrán encontrado en la vida para infundirles tales ideas.

GRACIOSISIMO ASUNTO QUE CUENTA EL ALEGRE ROMANCE DE TRES CHIQUILLAS QUE JURAN NO VER AL HOMBRE, NO OIRLO, NI MENOS BESARLO

SELECTA

LA HIJ
DEL LOC

Notable creación de la p
sa diablilla

BESSIE LOVE

NOTAS POLITICAS Y PARLAMENTARIAS

ELECCION DE PRESIDENTE DE LA REPUBLICA

Hoy a las 10 A. M. se constituyen en las cabeceras de provincias los Colegios Electorales

Reuniones preparatorias de electores

Se insiste en la reanudación de gestiones para constituir un Tribunal de Honor

Sobre la lucha senatorial de Cautín

ELECCION DE PRESIDENTE DE LA REPUBLICA

De conformidad a las disposiciones de la Ley de Elecciones, hoy 25 de Julio, a las 10 A. M., se reunirán en la sala municipal de las capitales de provincias los electores de Presidente de la República, designados el 25 de Junio último y procederán a nombrar, de entre ellos mismos, un presidente y dos secretarios.

Constituída la Mesa y calificada la identidad de los electores, se declarará instalado el Colegio Electoral y aquellos procederán a votar por su respectivo candidato.

El Ministro del Interior envió ayer una circular a los Intendentes y Gobernadores recomendándoles la más completa imparcialidad ante el funcionamiento de los Colegios Electorales y ordenándoles den toda clase de facilidades a las comisiones que asistirán a presenciar el acto.

REUNION DE ELECTORES ALIANCISTAS

Hoy a las ocho y media de la mañana, se reunirán en casa del candidato de la Alianza Liberal, don Arturo Alessandri, los electores de Presidente aliancistas, a fin de dirigirse en masa al Colegio provincial.

Los electores de la Alianza Liberal son los señores:

Samuel Salas Herrera, Julio Pinwonka, Arturo Espina, Raul Von Schoeders, Roberto Parragué, César Roa U., Héctor Boccardo, Fernando de Figueroa, Manuel Torres, Roberto Badilla, Arturo Hugo, Leoncio Espinosa, Faustino Villalón, Naum Trumper, Julio Olguín, Luis Torres Lucero, Agustín Ortúzar, Francisco de B. Echeverría, Pedro P. Navarrete, Jonatás González.

ELECTORES UNIONISTAS

Ayer a las 3 1|2 P. M., se reunieron los electores unionistas de Santiago y algunos de provincias en casa del candidato señor Luis Barros Borgoño.

Se trató del acto electoral de hoy.

EL ACTO ELECTORAL EN PROVINCIAS

El candidato de la Alianza señor Arturo Alessandri, ha recibido los telegramas siguientes:

"Temuco. — Arturo Alessandri. —Al anochecer de hoy, se intentó asesinar al elector demócrata de Imperial, don Emilio Venegas en circunstancias que llegaba a Temuco rodeado de amigos, después haber desempeñado funciones vocal de mesa. Individuo designado para esto un malhechor reconocido caído ya en poder de la policía, e los comprometidos en los asesinatos de Imperial el 25 de Junio. Situación hácese gravísima por conducta atropelladora agresiva Intendente y funcionarios interventores que ha colocado en Imperial.

Indispensable cambio inmediato Intendente y Gobernador Díaz, Imperial, para prevenir situación que puede hacerse gravísima y constituir juzgado Imperial, alto funcionario judicial que sea verdadera garantía. — Leoncio Rivera. — Braulio Navarro. — Pedro C. Aracena. — Pedro Prado. — Manuel Espinosa".

"Lautaro. — Arturo Alessandri. —Carlos del Canto hoy constitución mesa receptora intentó asesinar traidoramente regidor Julio Vilches. — Empezado ya su obra de vandalaje electoral, con su pandilla de matonaje. Pedimos tomen enérgicas medidas. Reclamen garantías al Gobierno. — Soto, presidente. — Hidalgo, secretario".

SOBRE LA CONSTITUCION DE UN TRIBUNAL DE HONOR

En los círculos políticos y parlamentarios se ha hablado ayer con insistencia que después del acto electoral de hoy se reanudarán posiblemente las gestiones tendientes a la constitución de un Tribunal de Honor, encargado de dirimir las reclamaciones y demás dificultades producidas en la lucha presidencial.

LA ELECCION DE CAUTIN

Se ha acordado enviar un delegado para que presida la elección senatorial de Cautín, que se verificará el 1.o de Agosto próximo.

La designación se hará en el curso de la próxima semana.

PROYECTOS DE HACIENDA

Como se sabe, el 4 de Agosto próximo, vence el plazo de vigencia de la ley sobre impuesto de timbres, estampillas y papel sellado.

Con este motivo, el Ministro de Hacienda, señor Francisco Garcés Gana, envió al Congreso, con fecha 9 de los corrientes, un mensaje en que modifica aquella ley, en forma de aumentar los recursos fiscales.

La Comisión de Hacienda de la Cámara de Diputados se ha venido reuniendo diariamente con el objeto de estudiar e informar el nuevo proyecto.

Seguramente, mañana Lunes quedará despachado el informe respectivo.

De conformidad a un acuerdo de la Cámara, volvió el Martes último a Comisión, por el plazo de la semana, el proyecto que reforma la ley de contribución de herencias.

La Cámara lo tratará mañana o el Martes, con o sin informe de comisión.

Ayer, a las 7 P. M., venció el plazo para presentar indicaciones en el proyecto que modifica el impuesto a los tabacos.

Será votado de preferencia en la sesión de mañana.

AUMENTO DE SUELDOS A LOS EMPLEADOS PUBLICOS

Mañana entrará el Senado a la discusión particular del proyecto de ley que concede una gratificación escalonada sobre sus sueldos actuales al personal de empleados públicos.

Se pagará esta gratificación a contar del 1.o de Enero último, hasta el 31 de Diciembre de 1921.

PARTIDO LIBERAL

"CENTRO LIBERAL".—Mañana Lunes, a las 9.30 P. M., en punto, celebrará sesión esta institución en su local de costumbre, Catedral 1291.

Se nos pide recomendar la asistencia por haber asuntos importantes que tratar.

CLUB LIBERAL. — El próximo Sábado, a las 6 P. M., habrá junta general de socios.

Se procederá a la elección del nuevo directorio y se tomará conocimiento de la memoria anual.

PARTIDO RADICAL

SEXTA COMUNA. — La sesión inaugural del Centro de Propaganda de la 6.a Comuna, se llevó a efecto con asistencia de los señores: Juan Honorte, Tesbaldo Sanhueza, Jorge Contador, Alejandro Alegría, Carlos Aranis, Luis Muñoz, Heriberto Zamorano, Enrique Cuevas, Ramón Briones, Adolfo Stanger, Francisco Romero, Moisés Aracena, Carlos Valencia, Bernardo Lago, Rafael Daudet, Gastón Artozon, Pedro Bravo y Héctor Aldunate.

Se procedió a elegir un Directorio provisorio, el que quedó constituído en la siguiente forma:

Presidente, señor Rafael Daudet; vice-presidente, señor Samuel Tapia; secretario, señor Heriberto Zamorano; pro-secretario, señor Luis Muñoz; tesorero, señor Juan Honorte Lazo; pro-tesorero, señor Francisco Romero.

El 3 de Agosto próximo se elegirá Directorio definitivo.

PARTIDO DEMOCRATA

GUERRILLEROS DE LA DEMOCRACIA.—Se ha citado a junta general para hoy Domingo 25, a las 3 de la tarde.

COMUNA DE YUNGAY. —Se ha citado hoy Domingo 25, a Asamblea a las 2 de la tarde.

Local: Mapocho 4245.

"Sastrería Faivovich"

BANDERA 562

En el sorteo efectuado ayer Sábado 24 de Julio 1920, en el Club de Ternos, resultaron favorecidos los siguientes números:

Club N.o 1, sorteo 40, el 85.
Club N.o 2, sorteo 30, el 59.
Club N.o 3, sorteo 26, el 111.
Club N.o 4, sorteo 18, el 87.
Club N.o 5, sorteo 5, el 26.

FAIVOVICH e Hijos.

INVITACION A LOS ALIANCISTAS

La Asamblea Radical invita a todos los aliancistas para hoy, a las 3 P. M., a reunirse en Delicias, entre San Diego y Gálvez, con el objeto de saludar al futuro Presidente de la República, don Arturo Alessandri.

Teatros - Música - Cines

Teatro Santiago

EL ESTRENO DE "LA VIDA ROTA"

Numerosa concurrencia asistió anoche al estreno de la alta comedia de René Hurtado Borne, titulada "La vida rota", pieza que fué recibida con unánimes aplausos.

Por lo avanzado de la hora en que terminó la función no nos es posible dar hoy nuestro juicio sobre la comedia de Hurtado Borne, pero nos complacemos en avanzar que es una obra bien hecha y de argumento interesante.

Algunas observaciones que nos sugieren ciertos pasajes de "La vida rota", las haremos mañana.

La interpretación que hizo la Compañía Mario-Padín todo lo acertada que podía esperarse. Presentación irreprochable.

El autor fué llamado a escena al final de cada acto y obligado a hablar al terminar la comedia.

—Para hoy anuncia la Compañía Mario-Padín en matinée "El inspector de vagones camas". En vermouth "El baile de la ópera".

En la noche se repite la alta comedia de René Hurtado Borne "La vida rota".

—Mañana se reprisa la pochade francesa "Les dames de chez Maxim".

Teatro Municipal

LAS FUNCIONES DE HOY

La Compañía dramática francesa de M. Félix Huguenet anuncia para hoy dos interesantes funciones.

Ultima matinée de abono a las 3 1|2 P. M., con la hermosa comedia de Henry Bataille "L'Animateur" (El Agitador).

En la noche 15.a de abono "Montmartre" de Pierre Frondale, que tanto éxito ha obtenido.

Mañana Lunes, en la noche, 16.a de abono con "Le chant du Cygne".

"Mi padre tenía razón"

La Compañía "Mario-Padín pondrá en algunos días más en escena la adaptación castellana que han hecho de la famosa comedia de Sacha Guitry, los autores Juan Guzmán Cruchaga y Manuel Blanchi Gandian.

Existe gran interés por conocer la adaptación anunciada, pues se sabe que "Mi padre tenía razón" fué uno de los grandes éxitos teatrales de París y hace un mes fué estrenada en Londres con un suceso pocas veces visto.

La adaptación castellana de Guzmán y Blanchi es la primera que se hace en castellano, no siendo conocida la obra en ninguna ciudad de habla española.

Teatro La Comedia

Con las dos funciones de ayer confirmó ampliamente el éxito que de nuevo obtiene Paquita Escribano entre nosotros. Ayer, en vermouth y noche se llenó de nuevo la amplia sala del Comedia de un público distinguido y entusiasta que aplaudió los diversos couplets que con gracia cantó Paquita. En el sexo femenino y entre los entendidos del feo han llamado la atención los lujosos y artísticos trajes que luce la simpática aragonesa.

Fué también muy aplaudida la bailarina "La mejicana" en sus diversos bailes internacionales.

Hoy habrá tres funciones, matinée vermouth y noche, en las que bailarán y cantarán sus mejores números "La mejicana" y Paquita Escribano.

D. MATEO MARTINEZ QUEVEDO

el decano de los autores chilenos, autor de "Lucas Gómez", sainete que ha alcanzado el mayor número de representaciones que registra obra alguna en Chile

Publicamos la fotografía del autor de "Lucas Gómez", con motivo del anuncio de que esta producción será, en breve, adaptada para el cinematógrafo por la Giambastiani Film Co.

Cooperativa Militar

NATANIEL 76

BRUJULAS para no perderse en la pampa! Es el mejor regalo que se puede hacer a nuestros bravos muchachos que custodian la frontera.

Brújulas de campaña a $ 3.90 c|u.

SASTRERIA
L. CHANUT
Agustinas 1177

2.o Club, favorecido el N.o 89.

3.er Club, favorecido el N.o 93.

Santiago, 24 de Julio de 1920.

"Irredentos"

Esta obra de Acevedo Hernández que estuvo anunciada dos años atrás en la temporada Báguena-Bürlhe, subirá por fin a escena en el teatro Santiago, representada por la Compañía Mario-Padín. Se recordará que esta obra publicada, ha suscitado polémicas y que la crítica seria la ha aplaudido sin reservas.

TEATRO UNION CENTRAL. — Con las funciones de tarde y noche de hoy se despide de Santiago la pequeña artista La Petite Imperio, que ha dado en esta sala una buena temporada. Para hoy anuncia un buen programa de bailes y couplets, completándose la función con la bonita cinta, estreno en Santiago "El médico desaparecido".

TEATRO SAN MARTIN. — Hoy anuncia este teatro tres funciones con el debut de nuevos artistas.

A las 3.30 P. M., habrá una matinée infantil, con un novedoso programa cómico y dedicada a los escolares de Santiago; los alumnos y personal docente de las escuelas tendrán una rebaja del cincuenta por ciento en los precios.

—Vermouth a las 6.30 P. M., con programa especial para familias.

En la sección nocturna debutarán nuevos artistas de variedades: Salazar y Perico harán las delicias del público y el ilusionista Mackileff hará la prueba, titulada: "El baúl misterioso".

CONCIERTOS

JUAN REYES.—Su próximo concierto.—El programa que nuestro célebre pianista señor Juan Reyes desarrollará en su recital del Miércoles, es uno de los programas más interesantes que se han presentado en los conciertos de piano.

En efecto; en él figuran composiciones de Bach-Busoni, Schumann, Chopin-Rosenthal, su maestro Sauer de quien Reyes es su más brillante y fiel intérprete, fuera de dos novedades de Listz.

Durante el día de hoy, Domingo, las entradas para el recital de Juan Reyes se expenderán en la Boletería del Teatro Unión Central.

CIRCOS

CIRCO STRONG-MAN. —Dos funciones anuncia para hoy la empresa de este acreditado circo que está situado en la ribera sur del río Mapocho. La primera función está fijada a las 3.30 de la tarde, para la cual se ha preparado uno de los mejores programas de la temporada de invierno.

La segunda función se verificará a las 9.30 de la noche, en esta función figura como gran novedad la presentación del famoso "Mono", el cual ejecutará emocionantes trabajos en el bambú, como también la presentación del artista Pablo Villalba, quien viene procedido de buenas referencias.

No faltará el chistoso cómico nacional Maturana.

CINES

FIGURAS DE LA PANTALLA

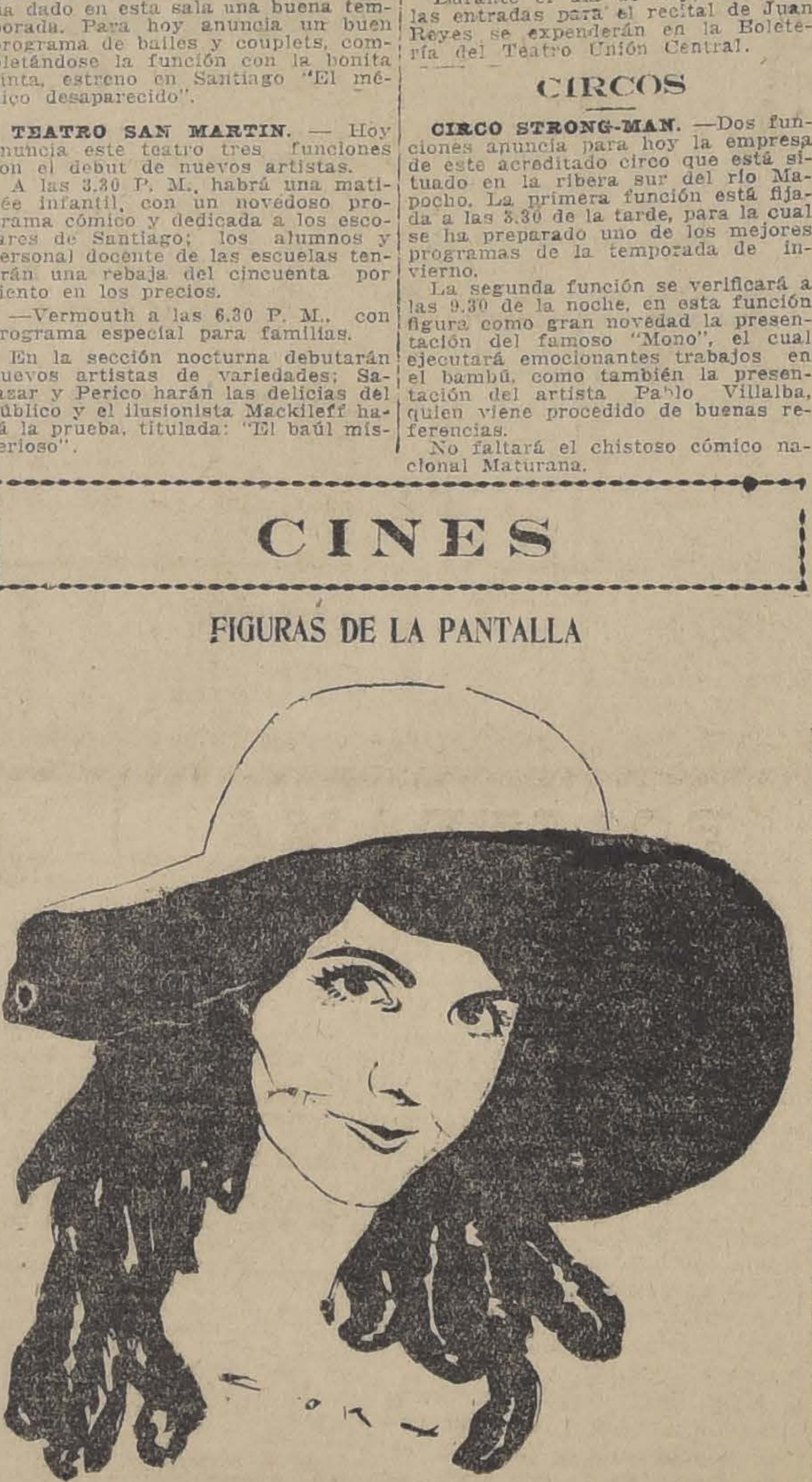

VI.—OLIVIA THOMAS

(Dibujo de Coke).

La biografía que acostumbra acompañar a los dibujos de Coke, se la ha dejado el redactor cinematográfico, esta vez en el tintero. Pedimos, por esto, disculpas a nuestros lectores. Pero creemos, por lo demás, que dada la popularidad de Olivia Thomas, no habrá menester de biografía para hacer su presentación al público.

SEIS ESTRENOS OPTIMOS OFRECERA EN LA PRESENTE SEMANA LA EMPRESA DEL SPLENDID. —El programa de la presente semana es el siguiente:

Lunes: Estreno italiano, "Justicia", interpretado por la célebre atleta Astrea y el gracioso Polidor.

Martes: Estreno Grossman, "Un millón de recompensa", series 7, 8 y 9, que interpreta la encantadora y audaz Lillian Walker.

Miércoles: Estreno Universal Specials, "La hora trémula", interpretada por Kenneth Harlan.

Jueves: Reprisse Goldwyn de 1920, "La llama del desierto", creación de Geraldina Farrar y Lou Tellegen.

Viernes: Estreno Pathé N. Y., "Nada más que una rosa", interpretado por Luisa Glaum y Jorge Beban.

Sábado: Estreno Goldwyn de 1920, "El mundo y sus mujeres, creación artística de Geraldina Farrar, secundada por Lou Tellegen.

Domingo: Estreno Metro-Ideal, "Así se hace dinero", poema de amor, creación de Bert Lytell.

"EL SECRETO DE LOS ARRECIFES" POR OLIVIA THOMAS, ALGO SOBRE EL ESTRENO DE HOY DEL SPLNDID. —Tanto en la especial de moda como en la nocturna de hoy del Splendid, presentará este acreditado y concurrido teatro el estreno de una de las más bellas producciones de la afamada manufactura "Selznick", marca que se ha impuesto por la belleza de sus argumentos y por poseer los mejores y más populares artistas del cine. La obra que de esta marca se estrena, se titula: "El secreto de los Arrecifes", y es un poético idilio de amor, argumento romántico y sentimental, desarrollado con arte, en los encantadores paisajes marítimos y soberbios acantilados de las costas de Nueva Inglaterra, y también en el elegante Yacht de un millonario americano, presentándonos efectos fotográficos nocturnos de gran belleza y una imponente tempestad marítima. Desempeña el principal rol haciendo en él su mejor creación artística, la bella, simpática y graciosa actriz Olivia Thomas, actriz que fué la protagonista de "Luces y sombras", y cuyas producciones, se caracterizan por el romanticismo y ternura de sus argumentos y por la vida y juventud que a ellos imprime la presencia de actriz tan simpática.

LOS PROGRAMAS QUE PRESENTA HOY EL CINE ALHAMBRA.—El programa de este día es pródigo en sensaciones de múltiple valer. En la matinée se da el gran espectáculo social de "El convertido", obra que se ha caracterizado por ser uno de los mejores exponentes que nos han llegado de los Estados Unidos en estos últimos tiempos. Nuestra sociedad acaba de aplaudir sin reserva alguna esta producción en la cual se estudia uno de los más grandes problemas sociales de la última época.

En la especial y noche se estrena la bella comedia Paramount "Enemigas del hombre", cinta que es una de las mejores comedias de la temporada de la manufactura Paramount. Tiene esta obra la particularidad de ser la reunión de las más famosas figuras del elenco de la casa mencionada, entre las cuales descuella la encantadora actriz Margarita Clark, una de las más predilectas artistas de la sociedad santiaguina. Interviene además Elena Chadwick, la bella actriz que interpretara en la famosa cinta "La casa del odio", el rol de princesita.

Colabora entre este grupo femenino el galán Harrison Ford, el inseparable compañero de Constance Talmadge, actor elegante, sobrio, correcto, de buena figura y uno de los favoritos de nuestra sociedad.

El argumento de la obra es de mucho interés para las damas. En él se trata un caso divertidísimo de la vida neoyorkina y se caracteriza por ser un núcleo de muchachas que no desean tener relación alguna con los hombres, y que a la postre terminan por doblegar sus caprichos.

Esta cinta va en la sección de la tarde y se repite en la noche.

LA SEMANA DEL CINE ALHAMBRA. — Memorandum de sus espectáculos.—Durante la semana que se inicia mañana, el Cine Alhambra presentará a su público las siguientes películas:

Lunes: "El secuestro de Susana", cinta Goldwyn, por Madge Kennedy.

Martes: estreno de la cinta Paramount "La ratera por afición", por Ethel Clayton.

Miércoles: la gran pieza "El tigre", por William S. Hart.

Jueves: "Ladrón por una noche", emocionante drama por Warren Kerigan.

Viernes: día de moda. "Las estrellas de Gloria", por Dolores Casinelli y una cinta cómica de Mack Sennett con la trouppe de las Chicas Atléticas.

Sábado: "Los acaparadores", cinta de actualidad por Fannie Ward.

Domingo: una Paramount de Thomas H. Ince, titulada "Cartas amorosas", por Dorothy Dalton.

"LA HORA TREMULA".—Con la interpretación a cargo de Kenneth Harlam, el rival más temible de Wallace Reid, presenta el Miércoles el Teatro Splendid la obra "La hora trémula", basada en un curioso y sugestionante caso de enfermedad nerviosa. La presentación de esta cinta es de todo lujo, mostrándose en ella el confort de que se rodean los millonarios neyorkinos en sus residencias campestres. Las toilettes que luce la belleza profesional Gertrude Aster, son la última palabra de la moda de Nueva York, por la cual se rigé el mundo elegante hoy día.

CAYENA EN "LA CABALGATA DEL TERROR".—Carreras desenfrenadas a caballo, balazos, amores y escenas de fina comicidad tuyen la base sobre la cu do hecha la película "La c del terror", en la cual luce lar Cayena todas las habili lo han hecho célebre en la lla.

Esta cinta la estrena Unión Central, el Martes.

PROXIMOS ESTRENOS COMPAÑIA CINEMATO ITALO-CHILENA. — Esta ción que se está haciendo la capital por el desarrollo tán tomando sus negocios al público una serie de novedades cinematográficas de la adquisición de la dad de la marca Fox para adquirido también las Hallmark y Republic, en trabajan artistas de la garita Marsh, Henry B. Grace Darling, Anna Saunders, Betty Hilburn, estrenar pronto en la las siguientes películas: de los amores", Sweaky modelo (?)" cinta cómica ro picarezco; "La rosa del Antonio Moreno; "El media vaudevillesca por Talmadge; "La moneda se de la serie que más en Chile por Eddie Ford y Grace Cunard.

LAS REUNIONES DE EL GARDEN THEATRE concurridas prometen reuniones sociales de ta elegante sala, con motivo

MATINEE
TEATRO UNION CENTRA

A LAS 2.30 P. M.:
Las dos notables narraciones patrióticas de gran
lidad:

EL PEQUENO PATRIOT
Y EL TAMBORCILLO SARDO

A LAS 3.30 P. M.:
Interesante programa de cinematógrafo y la encan
coupletista y bailarina clásica

LA PETITE IMPERIO

quien presentará nuevos números especiales para los niños.

A LAS 4.30 P. M.:
La colosal producción de la Asociación de Arte C
de Nueva York, editada bajo la dirección del Excmo. Car
Gibbons:

EL CONVERTIDO

TEATRO COLON

— HOY —

Matinée:

El Hombre de H

Episodios 10, 11 y 12.

Especial.— Episodios
14 y 15.

Noche, suprema Artcraft.

Por Amor a su

Sábado 31, inauguración d

"Tandas Selecta

a las 6.15 P. M.

PLATEAS DE TEATRO

compro. Mandar precios y cantidad a CASILLA 2227.

TEATRO LA COMEDIA
Huérfanos esq. Morandé
EMPRESA ERNESTO BOUQUET
HOY DOMINGO 25 JULIO, HOY

Tres grandes funciones, tres. Matinée a las 3.15.
LA MEJICANA
PAQUITA ESCRIBANO
Vermouth, a las 6.15
LA MEJICANA
PAQUITA ESCRIBANO
Noche, a las 9.15.
LA MEJICANA
PAQUITA ESCRIBANO

En cada función NUEVOS NUMEROS.

TEATRO SANTIAGO
Merced, entre Plaza y San Antonio
Empresa Ernesto Bouquet

Compañía de Comedias y Vodevilles Nacionales y Extranjeros, MARIO PADIN
HOY DOMINGO 25 JULIO, HOY
Matinée para familias a las 3.15 P. M. Platea $ 3.
EL INSPECTOR
DE COCHES-CAMAS
Vermouth Selecta a las 6.15 P. M. La Comedia más cómica del repertorio. Platea $ 3.—
EL BAILE DE LA OPERA
Noche, a las 9.15. Exito brillante del Teatro Nacional.
LA VIDA ROTA
De R. Hurtado Borne.

T IMPERIAL
HOY - TARDE Y NOCHE - HOY

TEATRO MIRAFLORES
MIRAFLORES 378
HOY — MATINEE — HOY

Primera sección, a las 3 P. M.: 1.o EL ESCRIBANO F
RENTINO. Primer cuento de la colección "Corazón" de
cis.
2.o SU IDOLO. Comedia Max Sennet.
3.o Interesante vista descriptiva.
Precios para esta sección:
Platea o Balcón.... $ 0.80
Niños.. $ 0.60
Palco, función completa.. $ 10.00
Segunda sección, a las 4 P. M.: 1.o DE LOS APENINOS A
LOS ANDES. Segundo cuento de la colección "Corazón"
Amicis.
2.o INTREPIDO ROMEO. Comedia por Triplitas.
3.o Vistas de actualidad.
Precios para esta seción:
Platea o Balcón.. $ 1.00
Niños.. $ 0.80
NOTA. — El producto total de estas funciones
neficio del Patronato de San Ramón.
Se les repartirá bombones a los niños.

EL CONVERTIDO

La segunda película de la ASOCIACION DE ARTE
LICO de New York, editada bajo los auspicios del Excmo.
denal Gibbons.

Tema: Una conversión famosa al catolicismo. Película
perior a "Dios como testigo".

HOY, A LAS 4½ P. M.

en función especial del

TEATRO UNION CENTRAL

"EL CONVERTIDO"

SPLENDID - HOY

GRAN MATINEE A LAS 3.15 P. M. — (NIÑOS: $ 0.80)

PINTO

Huracán formidable de risa, alegría y proezas cow-boyescas, juegos diestrísimos de lazo, etc. Creación suprema de la encantadora

MABEL NORMAD

Y, además, las series 4, 5 y 6 del grandioso serial de acrobacia, hazañas y aventuras sensacionales por la encantadora LILLIAN WALKER, titulada:

Un Millón de Recompensa

Especial de Gran Moda a las 6.30 P. M. y Función Nocturna a las 9.30 P. M.

Sublime Estreno **SELZNICK**

EL SECRETO DE LOS ARRECIFES

Sublime y conmovedor idilio de amor, obra de exquisita poesía y de supremo arte, obra que se desarrolla en los encantadores paisajes marítimos de Nueva Inglaterra y en la que hace su creación suprema la más bella, simpática y graciosa de las actrices del cine, la adorada de todos:

OLIVIA THOMAS

la idealmente bella protagonista de "Luces y Sombras" y actriz que hace en esta obra una creación sentimental verdaderamente sublime.

ENCANTADORES PAISAJES - SUBLIMES ESCENAS DE AMOR - SUPREMO ARTE

El Mundo y sus Mujeres

Grandiosa super-producción "Goldwyn de 1920", por GERALDINA FARRAR, y **SEIS** estrenos realmente soberbios, ofrecerá esta semana este teatro a su distinguida clientela.

LUNES: Estreno "Italiano": "JUSTICIA", hermoso drama de aventuras, proezas y amor, interpretado por la célebre atleta Astrea y el gracioso Polidor.

MARTES: Estreno "Grosman": "UN MILLON DE RECOMPENSA", series 7, 8 y 9, de esta hermosa y emocionante obra de aventuras que interpreta la encantadora y audaz LILLIAN WALKER.

MIERCOLES: Estreno "Universal Specials": "LA HORA TREMULA", poético idilio, obra de gran lujo y exquisito arte, interpretada por el más buen mozo actor americano, el célebre KENNETH HARLAN, ídolo del mundo femenino.

JUEVES: Reprise "Goldwyn de 1920"; "LA LLAMA DEL DESIERTO", sublime poema pasional de gran éxito, creación admirable de la encantadora GERALDINA FARRAR y del varonil Lou Tellegen.

VIERNES: Estreno "Pathé N. Y."; "NADA MAS QUE UNA ROSA", emocionante drama pasional de gran belleza, interpretado por la encantadora LUISA GLAUM y el gentil galán JORGE BEBAN.

SABADO: Estreno "Goldwyn de 1920": "EL MUNDO Y SUS MUJERES", emocionante drama pasional, obra de excepcional belleza, desarrollada durante la Rusia del Soviet, y obra en la que hace su suprema creación artística la divina GERALDINA FARRAR, secundada por el simpático LOU TELLEGEN.

DOMINGO: estreno "Metro-Ideal": "ASI SE HACE DINERO", graciosísimo poema de amor, obra de argumento original y bellísimo en el que hace una creación admirable el simpático y genial actor BERT LYTELL.

TEATRO VICTORIA

HOY: Tres Grandes Funciones

GRANDIOSA MATINEE:

TEMPESTAD Segunda Función creación de MARIA WALCAMP y la chistosa vista Chaplin Aristócrata

Especial y Noche: ESTRENO SUPER-EXTRA

EL FAROL ROJO creación de la Primera Actriz del mundo ALLA NAZIMOVA

GARDEN - Reuniones sociales de moda, tarde y noche

El más bello exponente SELECT:

POR DERECHO DE CONQUISTA

Artística pieza social interpretada por NATALIA y NORMA TALMADGE.

ALAMEDA - ESPECIAL

ELSIE FERGUSON, la aristocrática estrella en

Por Amor a su Hija

NOCHE: Notable estreno:

LA HIJA DEL LOCO

Vigoroso foto-drama por BESSIE LOVE.

MATINEE: Alameda, Garden e Imperial

FIN de la estupenda serial de aventuras:

EL HOMBRE DE HIERRO

MIERCOLES EL "SPLENDID"

LA HORA TREMULA

Por KENNETT HARLAM, aventajado rival de Wallace Reed; HELLEN GERONEME EDDY, la ingenua clásica de la pantalla, y GERTRUDIS ASTOR, belleza profesional.

Un enigmático caso en que el protagonista sufre un desdoblamiento personal, encontrando su mejor medicina en el amor de una encantadora chiquilla.

MARTES EN EL UNION CENTRAL

CAYENA

actuará en una sensacional obra desarrollada en las abruptas montañas de Arizona, en donde se puede contemplar la naturaleza en toda su esplendidez.

LA CABALGATA DEL TERROR

Próximamente: El Amor de ioc Amores O UN DESAFIO A LA MUERTE Sensacional.

Un Escándalo
Divino vaudeville, CONSTANZA TALMADGE

La Rosa del Sur
ANTONIO MORENO y PEGGY HYLAND

POLITEAMA

MATINEE: Episodios 1, 2 y 3

UN MILLON DE RECOMPENSA

Especial y Noche:

PINTO

Super producción GOLDWYN por MABEL NORMAND.

ODEON

MATINEE: Episodios 1, 2 y 3

UN MILLON DE RECOMPENSA

Especial y Noche:

EL DINERO DE SU ESPOSA

Producción SELZNICK por EUGENIO O'BRIEN.

ELECTRA

MATINEE:

EL BAILARIN DEL PALAIS ROYAL

Especial y Noche:

LA LLAMA DEL DESIERTO

Superproducción GOLDWYN por GERALDINA FARRAR.

Delicias HOY **POR DERECHO DE CONQUISTA**

TEATRO NOVEDADES --- HOY

MATINEE A LAS 3.20 -- Final de

EL HOMBRE DE HIERRO

Y una comedia

MACK SENNETT

NIÑOS 0.60

ESPECIAL Y NOCHE — ESTRENO SELECT

La Mujer Ideal

por ALICE BRADY

PLATEA $ 1.20

TEATRO UNION CENTRAL

Tarde a las 6.15 y noche a las 9.30

Grandioso estreno

EL MEDICO DESAPARECIDO

A continuación nuevos bailes por

La Petite Imperio

Ultimas funciones.

SETIEMBRE y BRASIL: Hoy Matinee

Obsequio de insignias patrióticas a todos los niños

EDIEE POLO

En "CICLON LUCHA Y VENCE" y "EL REGRESO DE CICLON".

CHAPLIN 2.o EMPAPADO, EL CAP. GROGG Y LAS FIERAS

Este programa es ideal para el mundo infantil. Aventuras y risa.

En el **BRASIL**, en Selecta, de 5 a 6: 3.a función de "TEMPESTAD".

TARDE Y NOCHE. — Localidades numeradas en venta desde las 11. — Platea: $ 2.00.

El SECUESTRO de SUSANA

Precioso vodevil GOLDWYN interpretado por MAGDE KENNEDY. De cómo un pololo demostro a su chiquilla que no era un merengue de salón sino un valiente capaz de pararle el gallo al mismo Eddie Polo.

Fuera de programa irá la cómica "El capitán Grogg entre las fieras".

Mañana: La gran vista ARTCRAFT:

EL TIGRE

Por WILLIAM HART.

Martes de moda: MARGARITA CLARK en

ENEMIGAS DEL HOMBRE

TEATRO ATENAS :: Maestranza esquina Matta, carro 28

Hoy a las 9 1|4. PATHE presenta el formidable éxito del año 1920.

SUICIDIO MORAL

Obra de éxito enorme en nuestra sociedad, y que demuestra cómo un hombre de gran respetabilidad, perdió voluntariamente su posición social y su alma por una mala mujer.

LUNES TARDE Y NOCHE

La super-producción alemana de después de la guerra

EL GALEOTE

según la novela de Balzac.

MATINEE. NIÑOS $ 0.60

EL MISTERIO DE UN NOMBRE

Drama de aventuras por Conan Doyle.

SELECTA A LAS 4

LA CHICHARRA

presentado por Linda Pini, la mujer más bella del Piamonte.

ESPECIAL, 6 1|2

Episodios 10, 11 y 12.

El Hombre de Hierro

por William Duncan.

treno de una de las más bellas y artísticas producciones de la acreditada manufactura Select, como "Por derecho de conquista", elegante comedia social protagonizada por dos prominentes figuras de la escena muda norteamericana, las estrellas Natalia y Norma Talmadge.

En la matinée, presentará los episodios finales de "El hombre de hierro", serial de aventuras que ha logrado interesar al público de la capital.

TRES FUNCIONES DA HOY EL TEATRO ALAMEDA. — En las tres funciones que anuncia hoy este cine se observa el buen gusto que caracteriza a la empresa de éste en la elección de sus espectáculos.

En matinée, da la última función de la emocionante serial "El hombre de hierro", por William Duncan y Edith Johnson. A las 6 1|2, presenta el valioso exponente Artcraft por la aristocrática estrella Elsie Ferguson "Por amor a su hija". Estrenando en la nocturna el bonito fotodrama realista titulado "La hija del loco", por Bessie Love.

LAS FUNCIONES DE HOY DEL MUNDIAL CINEMA. — Este concurrido cine presenta hoy en matinée la segunda función de "Tempestad", serial por la intrépida amazona María Walcamp, y la tercera de "El hombre de hierro", emocionante folletín de aventuras por William Duncan y Edith Johnson.

En especial y nocturna, estrena los episodios finales de "El hombre de hierro", serie de la que nos hemos ocupado favorablemente en otras ocasiones.

HOY ESTRENA "LA MUJER IDEAL" POR ALICE BRADY EL TEATRO IRIS. — Castro 130.—En las funciones de especial y noche de hoy estrena este teatro la última producción Select edición 1920, estrenada en Santiago, titulada "La mujer ideal", película hecha para la aristocracia por su lujosa presentación y porque en ella se presenta la hermosa, encantadora y elegante Alice Brady.

En la matinée, a las 3 en punto, se pasa la cuarta función de "El hombre de hierro", interpretación de William Duncan y la hermosa Edith Johnson.

El próximo Domingo se inaugurará la tanda Selecta a las 4.30 en punto, con el estreno Artcraft titulado "El tigre", interpretación de William S. Hart, desde este día la matinée infantil empezará a las 2 3|4 en punto.

"POR DERECHO DE CONQUISTA" EN EL DELICIAS.—Los habitúes del cine referido, podrán admirar en las funciones de tarde y noche de hoy la actuación de la debutante, Natalia Talmagde, secundada por la favorita Constance, cuyos dotes artísticos son bien preciados de los amantes del cine. Por derecho de conquista, es una obra pletórica de situaciones agradables, a la vez que una reprensión para aquellas madres que en su afan de figurar en sociedad y vestir elegante, no tienen escrúpulos para unir a sus hijas por dinero al hombre que detestan, haciendo la desgracia de aquellas adolecentes, que en sus sueños cándidos ven llegar hasta ellas el príncipe de sus ingénuos amores a ofrecerles una dicha que ansían. Protagonizando una de estas mártires vemos a Norma y su arte clásico lleva hasta el espectador un grito de protesta para las mercaderes de sus hijas.

CARNET DEL T. ATENAS.—Lunes: El Galeote, de M. de Balzac. Martes: El Médico de las locas. Miércoles: Por amor a su hija. Artcraft, por Elsie Ferguson. Jueves: La Estrella cinematográfica, por Germaine Dermonz. Viernes: El nido de Avispas, por Earle Williams. Sábado: Un millón de Recompensa, por Lilian Walker, 1.a función e Intrépido aviador, por Wallace Reid. Domingo: Besos son triunfos, por June Caprice y Creighton Hale.

EL COLON EN SUS FUNCIONES DE HOY.—En la matinée se da la penúltima función de la serie El Hombre de Hierro, obra que ha sido estudiada con interés por el público, y en la sección de la tarde se continúa, es decir, que los espectadores asistirán al desenlace de la pieza pudiendo ver la suerte que corre el bandido Cicatriz, al cual se le da muerte, y los demás elementos que hacen la importancia de esta obra.

En la sección nocturna se estrena un emocionante drama de la Casa Artcraft titulado Por Amor a su Hija, obra que interpreta Elsie Ferguson.

ALICE BRADY APARECE HOY EN EL NOVEDADES.—Por muchos conceptos es hoy una actriz de moda Alice Brady. Sus trabajos se caracterizan por la amonía de su elegancia, por la delicadeza de su interpretación y por la melodiosa impresión de su silueta. Por estas causas, repetimos, es esta actriz una de las que en muy poco tiempo ha dominado el buen gusto de nuestra sociedad. Hoy aparece en la pantalla del Teatro Novedades, haciendo la interpretación de una comedia sentida, de ambiente elegante y de tesis profunda en la cuestión social.

Esta pieza va en la sección especial y noche.

En la matinée se da el final de El Hombre de Hierro.

TEATROS SETIEMBRE Y BRASIL.—En la matinée de hoy se obsequiarán insignias patrióticas a todos los niños asistentes a cualquiera localidad. El programa es de lo más atrayente para el mundo infantil. Figuran en él los lindos cuentos cow-boys "El regreso de Ciclón de la guerra" y "Ciclón lucha y vence", ambos interpretados por el atleta Eddie Polo. Además se darán las cómicas "El empapado", por Chaplin 2.o, y "El capitán Grogg entre las fieras", dibujos animados infantiles.

En las funciones de tarde y noche, cuyas localidades son numeradas, se estrenará la deliciosa comedia Goldwyn "El secuestro de Susana", con la cual reaparece la adorable actriz Madge Kennedy, recordada heroína de "Esquivando un millón", "Casi casados" y "Bebé mío". Madge hace en esta cinta el papel de millonaria caprichosa, que había dado en creer que su novio era un gallina, y que se bajó en pleno desierto, en un viaje al Lejano Oeste, para encontrarse con verdaderos hombres. Pero su pololo era no solamente un valiente, sino un jóven astuto, y encontró la manera de darle una buena lección a su chiquilla después de un buen susto.

Fuera de programa se dará en estas funciones "El capitán Grogg entre las fieras".

LA SELECTA DE HOY EN EL BRASIL.—Como Domingo, hoy, de 5 a 6 dará una tanda selecta el Teatro Brasil. Se exhibirá la tercera función de la linda serie "Tempestad", por Mary Walcamp y Bob Anderson, campeones mundiales en equitación. Además se pasará la comedia "Chaplín 2.o rey de los vagos".

EL EXITO EXTRAORDINARIO DE "EL TIGRE".—Hacia tiempo que entre los empresarios había latente interés por conocer esta colosal producción Artcraft de William Hart, que había merecido los más elojiosos comentarios de las revistas americanas a raiz de su estreno. Las esperanzas de un provechoso éxito que los exhibidores chilenos fundaban en esta cinta no se han visto defraudadas, pues "El Tigre" es una obra realmente extraordinaria en su género, que justifica el prestigio enorme de que goza Hart en Norte-América.

"El Tigre" es, por su corte varonil y sentimental á la vez, una obra por el estilo de "La fiera", vista de grata memoria.

Esta meritoria Artcraft se dará mañana, tarde y noche en los teatros Setiembre y Brasil.

UN CONSEJO A LAS MUJERES EN EL OLIMPIA.—Hoy en la sección Especial y Noche, estrena esta confitería la producción Artcraft aclamada en todos los teatros de la República intitulada "Un consejo a las mujeres" e interpretadas por 14 estrellas famosas encabezadas por Florencia Vidor.

En la sección especial, a las 3 1|2, se exhibirán vistas escogidas para niños.

JUAN REYES.—Su próximo concierto.—El programa que nuestro célebre pianista señor Juan Reyes desarrollará en su recital del Miércoles, es uno de los programas más interesantes que se han presentado en los conciertos de piano.

En efecto; en él figuran composiciones de Bach-Busoni, Schumann, Chopin-Rosenthal, su maestro Sauer de quien Reyes es su más brillante y fiel intérprete, fuera de dos novedades de Listz.

Durante el día de hoy, Domingo, las entradas para el recital de Juan Reyes se expenderán en la Boletería del Teatro Unión Central.

PROGRAMAS DE HOY

SANTIAGO.— Compañía de Comedias Mario Padín.—Matinée "El inspector de vagones camas". Vermouth "El baile de la ópera". Noche, "La vida rota" de René Hurtado Borne.

COMEDIA.— Tournée Paquita Escribano.—Matinée, vermouth y noche, tonadillas por Paquita Escribano y bailes por la Mexicana.

UNION CENTRAL.— Variedades.—Tarde y noche, despedida de la pequeña bailarina Petite Imperio y la cinta "El médico desaparecido".

SAN MARTIN. —Variedades. — Matinée, vermouth y noche, por Mackileff, Rogel Retes, Salazar, Perico, Los Suaritos, etc.

CIRCO STRONG MAN.— Hoy, matinée y nocturna con programas escogidos, por toda la compañía.

SPLENDID.—Matinée "Pinto", por Mabel Normand y series 4, 5 y 6 de "Un millón de recompensa". Especial y nocturna "El secreto de los arrecifes", creación de Olivia Thomas.

SETIEMBRE. — Matinée, "El regreso de Ciclón", "Ciclón lucha y vence" por Eddie Polo; "Chaplin 2.o empapado" y "El capitán Grogg entre las fieras" Tarde y noche "El secuestro de Susana", Goldwyn, por Madge Kennedy. Fuera de programa, "El capitán Gorgg entre las eras".

BRASIL.— Matinée, reparto de insignias patrióticas a los niños. Dos cuentos de Ciclón, por Eddie Polo y dos cómicas por el capitán Grogg entre las fieras".

SELECTA.—De 5 a 6, tercera función de "Tempestad", por Mary Walcamp y "Chaplin 2.o, rey de los vagos".

Tarde y noche "El secuestro de Susana", Goldwyn, por Madge Kennedy. Fuera de programa "El capitán Grogg entre las fieras".

GARDEN.— Matinée, episodios finales de "El hombre de hierro". Especial y noche "Por derecho de conquista" por Natalia y Norma Talmadge.

ALAMEDA.—Matinée final de "El hombre de hierro". Tarde, "Por amor a su hija" por Elsie Ferguson. Noche, "La hija del loco" por Bessie Love.

MUNDIAL.— Matinée, segunda función de "Tempestad" y tercera de "El hombre de hierro". Especial y noche, final de "El hombre de hierro".

ALHAMBRA. — Matinée "El convertido". Selecta "La hija del loco", por Bessie Love. Tarde, "Enemigas del hombre" por Margarita Clark. Se repite en la noche.

NOVEDADES.— Matinée, final de "El hombre de hierro". Especial y noche "La mujer ideal", por Alice Brady.

COLON.— Episodios 10, 11 y 12 de "El hombre de hierro". Especial, final de la misma cinta. Noche "Por amor a su hija por Elsie Ferguson.

DIECIOCHO.— Matinée infantil, segunda jornada de cuentos de E. Amicis. Especial y noche "Por amor a su hija", interpretada por Elsie Ferguson.

IRIS (Castro 130).— Matinée, episodios 10, 11 y 12 de "El hombre de hierro", protagonistas William Duncan y Edith Thomas. Especial y noche, "La mujer ideal", protagonista Alice Brady.

POLITEAMA.— Matinée, "Un millón de recompensa", creación de Lilian Walker. Especial y nocturna, "Pinto", creación de Mabel Normand.

ELECTRA.— Matinée "El bailarín del Palais Royal", interpretado por Charles Ray. Especial y nocturna, "La llama del desierto", creación de Geraldina Farrar.

ODEON. —**Almirante Barroso 768.**—Matinée, los tres primeros episodios de "Un millón de recompensa", creación de Lilian Walker. Especial y nocturna "El dinero de su esposa", interpretación de Eugenio O'Brien y Zeena Keefe.

INDEPENDENCIA. — Matinée, "El bailarín del Palais Royal" por Charles Ray. Especial, segunda función de "Tempestad" y nocturna el fin de "Galeote", producción alemana por Paul Wegener.

SELECTA.—Matinée, "Flor salvaje" por Texas Guinan. Especial "Un caso de la ley" por Pauline Curley y nocturna, la segunda jornada de "El Galeote".

AMERICAN. — Matinée, "La causa sagrada", por Alma Rubens. Especial "Hombres mujeres y dinero" por Ethel Clayton. Nocturna "El proceder de una mujer", creación de Ellaine Hamerstein.

EXELSIOR.— Matinée, tercera función de "El hombre de hierro". Vermouth, "Locuras juveniles", interpretación de Olivia Thomas. Noche, "Horribles dudas", creación de Mollie King.

ATENAS.— Matinée, "El misterio de un hombre". Selecta "La chicharra" por Linda Pini. Especial "El hombre de hierro", 10, 11 y 12. Noche, "Suicidio moral", por Ana Luther.

DELICIAS. — Matinée, tercera función de "Tempestad", por María Walcamp y "Chaplin, rey de los vagos". Especial y noche, Norma y Natalia Talmadge, con "Por derecho de conquista."

CHILE.— Matinée, episodios 7, 8 y 9 de "Libertad" y primera función de "Tempestad". Especial, segunda función de "Tempestad", nocturna "El farol rojo", por la Nazimova.

IMPERIAL.— Matinée, primera jornada de "El médico de las locas" y última función de "El hombre de hierro". Especial y noche, la cinta de la Asociación de Arte Católico de N. Y., "El convertido".

OLIMPIA.— Matinée para niños a las 3.30. Especial y noche "Un consejo a las mujeres" por Florencia Vidor.

INFORMACIONES DEL EXTERIO

Servicios de nuestros Corresponsales Especiales, vías Eastern y Colón, de "The Associated Press", vía Colón, y de la Agencia Havas

EL GOBIERNO DE MOSCOU ACEPTA LA INVITACION DE POLONIA A CONCERTAR UN ARMISTICIO

El Soviet notifica al Gobierno polaco de que el Comando maximalista ha recibido orden de iniciar inmediatamente las negociaciones. — Las tropas han empezado a retirarse del territorio polaco

Los diarios de Berlín anuncian que la caballería maximalista ha llegado a Augustovo, a 10 millas de la frontera de la Prusia Oriental

Cincuenta y cinco miembros del Consejo de la Corona de Turquía aprueban la firma del Tratado de Paz.

Ha terminado la huelga general iniciada en Roma durante la última semana

GRAN BRETAÑA

LA CIUDAD DE KILLIMALLOCK había sido destruída por la policía

LONDRES 24. — "The Evening News" anuncia que, en la noche de ayer, la policía destruyó a Killimallock, haciendo descargas cerradas en varias partes de la ciudad, mientras los habitantes trataban de salvar sus efectos de las casas incendiadas.

EL POPULACHO ATACA UNA IGLESIA CATOLICA

BELFAST 24. — Anoche, tarde ya, el populacho atacó la iglesia católica de Saint Mamtsens, desoyendo las advertencias de dispersión, por lo que la policía hizo varias descargas, sin lograr poner fin al desorden.

SIR EDWARD CARSON ESTARIA DISPUESTO A ATACAR A Mr. LLOYD GEORGE

LONDRES 24. — "The Daily Mail" anuncia que el leader de los irlandeses unionistas, Sir Edward Carson, se propone atacar enérgicamente al premier Mr. Lloyd George si pretende conceder el Home Rule a Irlanda.

El mismo diario estima que, en la próxima semana, se producirán importantes acontecimientos políticos.

MENSAJES DEL OBISPO DE CONNOR Y DE SIR EDWARD CARSON relacionados con los disturbios en Irlanda

BELFAST, 24. — El Obispo monseñor Mac Roy de la Diócesis de Down, telegrafió al secretario de los Asuntos de Irlanda diciéndole: "La condición de Belfast esta mañana es aterradora. Nuestro católico pueblo fué brutalmente arrojado de sus casas. A menos que los ciudadanos que fueron expulsados de la isla de la Reina sean devueltos a ella y debidamente protegidos, la tranquilidad no podrá ser restablecida y los que los arrojaron adoptarán para el futuro ese mismo modo de proceder".

Sir Edward Carson telegrafió a Belfast expresando el deseo de que todos los unionistas ayuden a las autoridades a detener los disturbios a fin de restablecer la tranquilidad.

EXPULSION DE SINNFEINERS

BELFAST, 24.— Sesenta sinnfeiners que se encontraban en la cárcel desde el Domingo fueron deportados ayer a Inglaterra.

DESORDENES EN IRLANDA

DROMORE (Irlanda) 24. — La situación aquí se hizo crítica la víspera del Viernes, cuando el populacho quemó el Club Católico hasta los cimientos y despedazó la casa parroquial. Cuando la policía llegó, le fué imposible obtener que la multitud se dispersara, por lo que hubo de hacer uso de los revólvers. Un hombre fué muerto de un tiro.

APRECIACIONES DE "THE TIMES" sobre los negocios comerciales con Chile

LONDRES, 23.—El Suplemento Comercial de "The Times", deplora que Chile, a causa de las dificultades para las exportaciones, se vea obligado a comprar en Norte América muchos artículos que preferiría adquirir en Inglaterra.

Deplora, al mismo tiempo, que las grandes casas comerciales chilenas y bolivianas envíen agentes a Estados Unidos, y termina expresando que, a pesar de todo, existen en Chile grandes oportunidades para colocar las mercaderías británicas.

FRANCIA

ARTICULO DE M. TARDIEU

PARIS 24. — M. Tardieu publicará el Sábado en la "Ilustración" un artículo en el que dice que el resultado de la Conferencia de Spa, constituye la más completa desautorización a las declaraciones de todos los jefes aliados en el sentido de que tengan intención de obligar la ejecución total del Tratado de Versalles. Tardieu insiste en que ya se han empezado las revisiones, y agrega:

"La impunidad por la falta del cumplimiento del Tratado hasta ahora y las futuras revisiones, es el balance obtenido en Spa a costa de los aliados, especialmente de Francia, en lo que se refiere al suministro de carbón y a las reparaciones. Todo me permite creer que la Conferencia que se celebre en Ginebra más adelante hará más grave la revisión empezada".

ESPAÑA

ENVIO DE TROPAS A BILBAO

BILBAO 24. — El Gobierno ha enviado tropas a esta ciudad, como medida precautoria, en vista de las huelgas de operarios de la industria metalúrgica, empleados de las compañías de tranvías y albañiles, huelgas que las autoridades tratan de solucionar.

OFRECIMIENTO TRADICIONAL AL APOSTOL SANTIAGO

MADRID 24. — El Infante Fernando se ha trasladado a Santiago de Galicia, donde, a nombre del Rey, hará la tradicional ofrenda de oro en la iglesia en que está sepultado el cuerpo del apóstol Santiago.

Acompañan al príncipe varios representantes de la nobleza española.

RENUNCIA DE UN JUEZ ESPECIAL

BARCELONA 24. — Ha sido muy comentada la renuncia del juez especial que instruía el proceso iniciado con motivo del asesinato del juez señor Tarrasa.

ACCIDENTE FERROVIARIO

BILBAO 24. — Durante una maniobra, una máquina chocó con varios vagones, derrumbando un muro y cayendo a la calle, donde aplastó a dos jóvenes y dejó gravemente heridos a otros tres, todos ellos pertenecientes a una misma familia que pescaba en la orilla.

NUEVO LOCK-OUT EN PERSPECTIVA

BARCELONA 24. — La Asociación de Patrones intenta declarar un nuevo lock-out, como consecuencia de los recientes asesinatos.

ALEMANIA

BELA KUN SERA CONDUCIDO A BAVIERA

BERLIN 24. — El diario "Vossische Zeitung" anuncia que Bela Kun será conducido en carácter de detenido a Baviera.

IRREGULARIDAD DENUNCIADA POR EL PREMIER BAVARO

MUNICH, 24.— El primer Ministro von Kahr, declaró en la Dieta Bávara que el restablecimiento de las legaciones en parte del Imperio era incompatible con el artículo 78 de la Constitución y que, sin embargo, el Gobierno de Munich había recibido las credenciales del Ministro francés.

EL AGENTE DEL SOVIET EN BERLIN PARTE A MOSCOW

BERLIN 24. — El Agente diplomático del Soviet en Berlín, Víctor Kopp, partió el Viernes a Moscow con el objeto de discutir con su Gobierno la aceleración del regreso de los prisioneros alemanes que se encuentran en Siberia, en vista de la aproximación del Invierno.

Se considera probable que su misión tenga que ver directamente con la situación ruso-polaca.

ITALIA

FIN DE LA HUELGA GENERAL

ROMA 24. — Ha terminado la huelga general iniciada durante la semana; el trabajo ha sido reanudado normalmente en todas las industrias.

EL SEÑOR TITTONI PARTE A SAN SEBASTIAN a la reunión del Consejo de la Liga de las Naciones

ROMA 24. — El señor Tittoni ha recibido un telegrama del Presidente Wilson, en que éste le convoca a la apertura en Ginegra, el 15 de Noviembre, de la Asamblea de la Liga de las Naciones.

El señor Tittoni ha partido a San Sebastián, donde representará a Italia ante el Consejo de la Liga de las Naciones, que se reunirá el 28 del presente mes, y entregará al Rey Alfonso una carta autógrafa del Rey de Italia.

Antes de su partida, conferenció con los señores Giolitti y Sforza, y conferenciará, además, con los Ministros españoles.

ATAQUES NOCTURNOS DE LOS REBELDES EN VALONA

VALONA 24. — Durante la noche, los rebeldes, en gran número, han atacado en toda la línea, pasando en algunos sitios más allá de los alambrados de púas.

Después de una larga lucha, los italianos contra-atacaron, apoyados por los disparos de sus buques de guerra, y consiguieron restablecer sus líneas, infligiendo severas pérdidas a los rebeldes.

ESTABLECIMIENTO DE LA ADMINISTRACION CIVIL en Triento y Trieste

ROMA 24. — "La Tribuna" informa que el Consejo de Ministros adoptó el acuerdo de establecer la Administración civil en la Venecia Juliana y en la Venecia Tridentina, la cual ha sido encargada temporalmente a dos comisarios generales civiles con sede en Trieste y Trento, respectivamente. Los comisarios dependerán del Gobierno central y tendrán la facultad de tomar parte en las reuniones del Consejo de Gabinete.

ACTIVIDAD DE LOS ENRIQUECIDOS CON LA GUERRA

ROMA, 24.—El Gobierno anuncia que los nuevos ricos tratan de hacer caer al Gabinete o impedir las funciones del Parlamento, para obstaculizar la ley de herencia que confisca el exceso de las ganancias. Se han hecho investigaciones que demuestran que durante todo un día se vendieron únicamente valores del Estado, por sumas enormes, con el sólo objeto de hacerlos bajar de precio.

Las autoridades judiciales dieron orden de arrestar a los culpables.

Investigaciones similares se han efectuado en Génova, Milán, Turín y otras ciudades.

El premier Giolitti dijo en la Cámara que no se respetarían las personas y agregó que se equivocaba la persona que creyera influenciar la vida política de la Nación con el poder de sus millones.

ATAQUES A LOS INSURGENTES ALBANESES

LONDRES 24. — La "Agencia Reuter" recibió de Roma un despacho en que se anuncia que en Valona los insurgentes atacaron y cruzaron en muchos puntos la línea italiana, durante la noche del Jueves, y que los italianos, apoyados por los buques de guerra, contra atacaron, restableciendo la línea, e infligiendo las considerables pérdidas a los agresores.

LA GUERRA RUSO - POLACA

EL COMANDO MAXIMALISTA RECIBE ORDEN de iniciar las negociaciones para el armisticio

LONDRES 24. — Un mensaje inalámbrico, procedente de Moscou, anuncia que el Gobierno del Soviet ha notificado hoy a Polonia de que el Comando maximalista ha recibido órdenes para iniciar inmediatamente las negociaciones referentes al armisticio.

COMUNICADO POLACO

VARSOVIA 24. — Se desarrolla una lucha encarnizada en la vecindad de Grodno, donde los polacos han contra-atacado y se apoderaron de varios fuertes, que, en su mayor parte, fueron conquistados en combates cuerpo a cuerpo.

El comunicado agrega que los polacos han obligado a los maximalistas a retroceder en varios puntos y que las tropas rojas usan destacamentos descansados para atacar a los polacos.

EL GOBIERNO MAXIMALISTA HABRIA ACEPTADO la proposición polaca de armisticio

LONDRES 24. — Un despacho privado procedente de Varsovia, anuncia que circulan persistentes rumores de que el Gobierno de Moscou, aceptó la proposición polaca de armisticio.

LA CABALLERIA MAXIMALISTA a diez millas de la frontera alemana

BERLIN 24. — Los diarios anuncian que la caballería maximalista ha llegado a Augustovo, ciudad situada a diez millas de la frontera alemana.

LA SITUACION MEJORA EN EL FRENTE

VARSOVIA, 24.— La situación, en el frente, ha mejorado. El ejército meridional polaco se mantiene en sus posiciones.

LOS MAXIMALISTAS SE APODERAN DE SLONIM

VARSOVIA, 24.— Un comunicado del Cuartel General anuncia que el enemigo se apoderó de Slonim, pero que sus tentativas para atravesar el Pripet fracasaron.

OPINIONES SOBRE LA SITUACION DE POLONIA

WASHINGTON, 24.— En los círculos de Gobierno no se desconoce la gravedad de la situación ruso-polaca. Los oficiales del ejército están de acuerdo en que si no se opone resistencia al avance bolsheviki toda la Europa se encontrará amenazada.

Las informaciones de Alemania son tomadas muy en cuenta.

Ese país se encuentra prácticamente en guerra con Rusia; ya que por haber firmado el Tratado de Versalles quedó automáticamente revocado el tratado de Brest Litovsk, y desde entonces no ha vuelto a pactar con Rusia.

En los cuarteles generales polacos se estima que, si por desgracia los aliados no pueden enviar suficientes tropas en su ayuda, debido a las complicaciones internas, sería conveniente que se autorizara a los alemanes para ello y así oponerse a la marea maximalista. Si eso sucediera los alemanes tendrían oportunidad de pedir la cesión de las minas de la Alta Silesia y obtener otras modificaciones en el Tratado de Paz, como retribución por su ayuda.

COMENTARIOS FRANCESES

PARIS, 24.—La cuestión ruso-polaca preocupa grandemente la atención de todos los diarios, los que estiman que, habiendo pedido Polonia un armisticio, incumbe ahora al Gobierno del Soviet manifestar sus verdaderos sentimientos.

En general, los diarios están convencidos de que el Gobierno de Moscow acordará el armisticio solicitado.

"Le Matin" estima que los Soviets harían un peligroso juego si se negaran a ello, ya que siempre tienen igual necesidad de auxilio económico de los aliados, agregando dicho diario que los aliados estarían dispuestos aún a reconocer al General Wrangel. La reconstitución se hará imposible si sus fuerzas productoras, debilitadas ya, son absorbidas por el mantenimiento del ejército en campaña.

"Le Petit Journal" estima que para el Soviet las negociaciones de paz no tendrán otro objetivo que servir de etapa definitiva para conseguir su resultado que, según el diario citado, es la reanudación de las relaciones comerciales, y si es posible, de las políticas, con los aliados.

"Le Journal", expresando la opinión general de los diarios, estima que los aliados han tenido que comprender que el nudo gordiano oriental es Berlín, más que Moscow. Numerosos diarios declaran que el Gobierno Imperial se dispone a jugar un juego peligroso para Polonia, con el objeto de obtener una atenuación de las condiciones impuestas por los aliados.

"Le Matin" declara haber estudiado lo que pueden tener de razonables estas peticiones alemanas y estima que no hay que impresionarse por la eterna amenaza de hacerse maximalista, pues, después de las ventajas obtenidas en la Conferencia de Spa, Alemania no puede tener el deseo sincero de realizar semejante amenaza y si Alemania no llama a los maximalistas, estos no son suficientemente fuertes para atacarla.

"Le Petit Parisien" estima que la recuperación de los territorios de Allenstein por los alemanes obstaculizaría el envío de socorros al oriente y declara que consentirlo equivaldría, para los aliados, a la destrucción de Polonia por sus propias manos.

TELEGRAMA DE TCHITCHERIN AL MINISTRO DE RELACIONES POLACO

LONDRES 24. — Un mensaje inalámbrico procedente de Moscow anuncia que el Ministro de Relaciones Exteriores Tchitcherin hoy a la 1.15 de la madrugada envió el siguiente telegrama al Ministro de Relaciones polaco:

"El Gobierno del Soviet ruso ha dado órdenes al Comando Supremo del Ejército Rojo para que inicie inmediatamente, con el Comando militar polaco, negociaciones destinadas a la celebración de un armisticio y preparar una futura paz entre ambos países. El Comando ruso se pondrá de acuerdo con el comando polaco con referencia a la fecha y lugar en que se iniciarán las negociaciones entre ambos comandos militares".

LAS TROPAS MAXIMALISTAS

SE RETIRAN DE POLONIA

PARIS 24. — Un radiotelegrama de Moscow anuncia que el ejército maximalista retrocede en Polonia, en vista de una orden del Comandante de las fuerzas del Soviet.

ALEMANIA MANTENDRA SU NEUTRALIDAD en la guerra ruso - polaca

VARSOVIA 24. — En vista de las noticias referentes al avance de los maximalistas hacia la Prusia Oriental, el Ministro alemán Oberndorff aseguró el Ministerio de Relaciones Exteriores polaco de que Alemania mantendría su neutralidad en la guerra ruso polaca.

SE CONSIDERA GRAVE LA SITUACION DE POLONIA

NUEVA YORK, 24.—Los diarios consagran numerosas columnas al estudio de la situación de Polonia; parece que los ingleses están grandemente alarmados por la situación de Polonia, considerándola los militares tan seria como en 1914.

Varios jefes y oficiales están pronto a reintegrar el servicio activo.

"The New York Sun" dice que la cooperación de los monarquistas alemanes con los espartaquistas es considerada como una probabilidad demasiado grande para que se le ponga en duda.

Por otra parte, en Berlín han sido recibidos dos desmentidos autorizados por el Gobierno del Soviet, acerca de una proyectada invasión de Alemania.

El representante de los maximalistas en Berlín declaró que la política de los Soviets, con respecto a los estados limítrofes ha sido realizada con el objeto de mantener el acceso al mercado alemán y que Rusia no declararía jamás la guerra a una nación que es necesaria para su restauración económica.

Un miembro de la misión militar de la Entente ha declarado que el General Budenny, que de sub-oficial llegó a ser General en poco tiempo, es considerado como un héroe nacional por las aplastantes victorias que ha obtenido sobre los Generales Yudenitch y Denikine.

Los anti-maximalistas proyectarían confiarle la dictadura militar tan pronto como termine la guerra con Polonia.

EL ATAQUE CON DIVISIONES FRESCAS CONTRA LOS POLACOS

VARSOVIA, 24.—Las divisiones maximalistas de reserva, acumuladas por el General Brussiloff algunas semanas antes de iniciar la ofensiva, son empleadas ahora a lo largo del frente norte, contra los cansados polacos, en una guerra de campaña completamente diferente de la que se vió en los campos de batalla franceses durante la gran guerra.

A lo largo del frente de Galitzia, los maximalistas emplean cosacos, tártaros y kubanos.

CHECO ESLOVAQUIA

GRAN MOVIMIENTO HUELGUISTA

PRAGA, 24.—50,000 hombres se declararon en huelga el Jueves. El movimiento se extiende desde el distrito de Reichemberg a través de Gablon, Friendland y Bohemischleipa. Los diarios no se publican y se han cerrado las cafeterías, peluquerías y otros negocios.

El Gobierno ha accedido a la petición formulada por los huelguistas de volver a darles la misma ración de alimentos que tenían antes de Mayo.

AUSTRIA

POSTERGACION DE LA REUNION DE LA ASAMBLEA NACIONAL

VIENA 24. — La reunión de la Asamblea Nacional ha sido postergada hasta el 16 de Setiembre próximo, fecha en que se espera que el bosquejo de la nueva Constitución esté listo.

LETONIA

DESCUBRIMIENTO DE UNA CONSPIRACION para derrocar al Gobierno

WASHINGTON 24. — Según informaciones recibida partamento de Esta descubierto una con munista destinada a Gobierno letón.

Los conspiradores detenidos.

RUSIA

DISCURSO DE

en la inauguración d Internacion

MOSCOW 24. — E nin, en el discurso con motivo de la ina la tercera internacio da el Lunes, declaró económica mundial y la Liga de las Nacion conciliar y unir los in Gobiernos capitalist entre los factores más en favor de los anhel cera internacional, eran, además, conso nizar la revolución

Después del discurs claró que todo el lista mundial estab por una catástrofe y de las Naciones hab al auje del comunism cional aprobó una m do a los obreros de ciones a instituir el nómico contra Polonia.

Avicultores

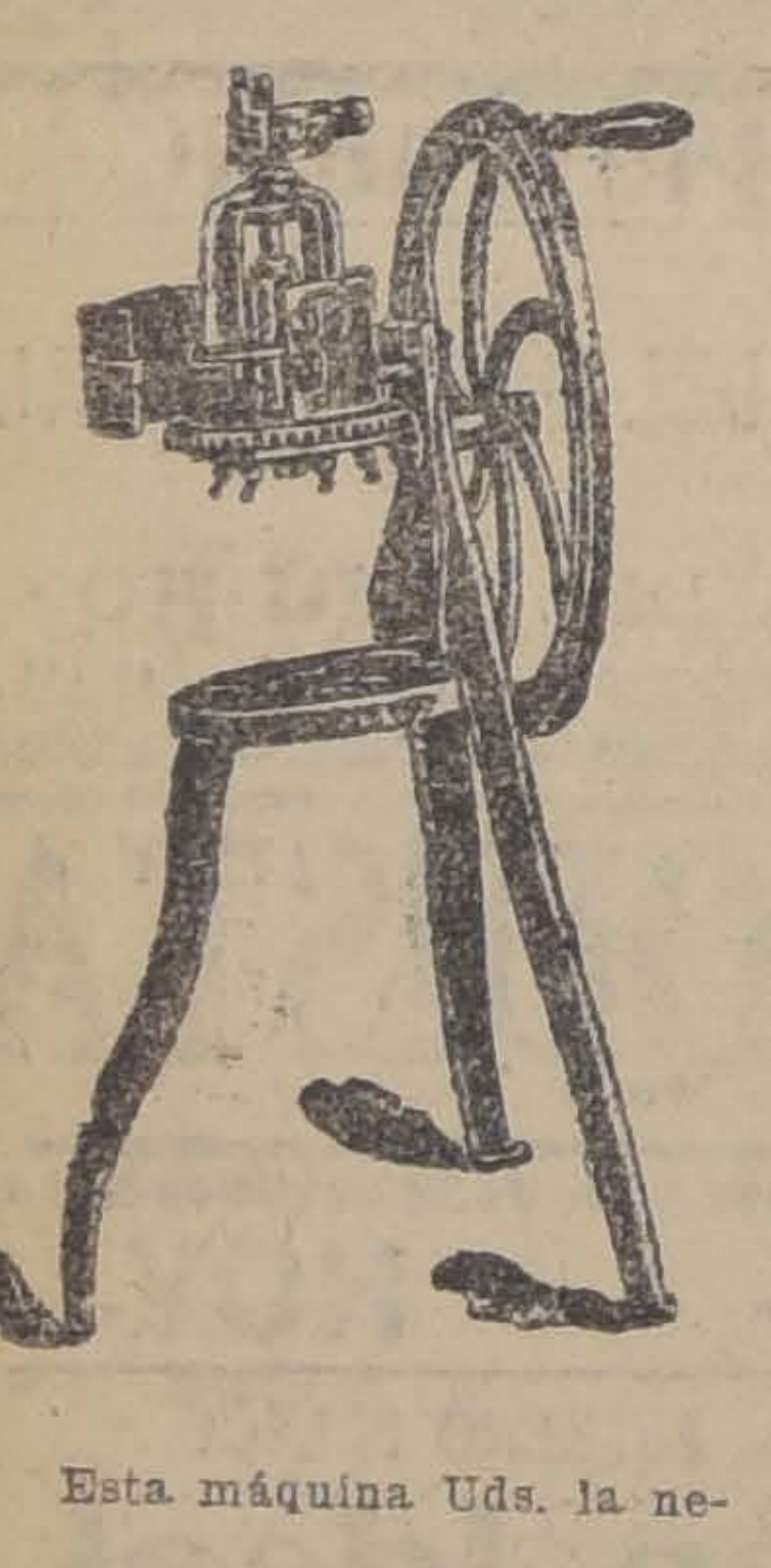

Esta máquina Uds. la necesitan para moler huesos, para preparar alimento para sus gallinas.

Nuestro departamento de maquinarias se las ofrece de distintos tamaños, a mano y a fuerza motriz, para hueso blando o hueso fresco.

Morrison & Co.

AHUMADA 65-77

SANTIAGO - CASILLA 212

CIGARRILLOS MARYLAND CABINET

Pídalos en todas las cigarrerías.

LABORATORIO C

del Dr. Leonidas C

DELICIAS N

Teléfono 24

Sección especial d gía:

Preparación de toda autovacunas.

Para los p

que no lo usan tod tes de decidirse, pie muy bien, mire que han ido al fracaso después se han a do grandemente de ber adoptado lo que mundo consciente preferencia, cuando bellos principian a cer.

E Restaur

de los cabellos, getal

Gotas Div

que es la única pr que le vuelve los blancos a su en natural primitivo, dolo Ud. sus cab mentan y se pone brillantes y flexib

Alimento Meyer

EL DOCTOR DON ROBERTO AGUIRRE LUCO, Profesor de la Facultad, Médico de la Protectora de la Infancia, Cirujano de la Escuela Militar, etc., lo prefiere especialmente porque es un alimento FRESCO Y DE PRIMER ORDEN:

DR. ROBERTO AGUIRRE LUCO.—Enfermedades de niños.— Santo Domingo 401.— De 1 a 3.— Santiago, 24 de Setiembre de 1915.— No tengo inconveniente en certificar después de haber ensayado el "ALIMENTO MEYER" que es un preparado muy recomendable en la alimentación de los niños.

Su composición y la facilidad para obtenerlo más fresco que sus similares extranjeros hacen preferido en las indicaciones del médico.

DR. AGUIRRE LUCO.

Profesor de la Facultad.

El mejor Alimento para Niños

mayores de tres meses

SASTRERIA NEW YORK

SAN ANTONIO 50

¡Sigue el acontecimiento! No tardar en visitarnos y aprovechar la única oportunidad en Santiago de vestir elegante, bueno y barato.

Ternos de telas netamente extranjeras conseguirá sólo con $ 5 semanales en la New-York.

También cuenta con clubs en los cuales Ud. puede adquirir un rico terno sólo con $ 5.

No olvidar que no hay que dejar para más tarde lo que se puede hacer hoy y, por lo tanto, rogamos a nuestra distinguida clientela y al público en general no olviden de consultar precios en nuestra casa lo más pronto posible.

¡No olvide Ud. que la Casa E. TURRI es la más afortunada de sus similares!

LOTERIA NACIONAL ARGENTIN

¡Recuerde Ud esta casa es la que ha vendido le premios GRA

SORTEOS PROXIMOS

Julio 30, de . . . $ 80,000 a $ 55 CHILENOS el billete ENTERO.
Agosto 10, de . . . $ 150,000 a $ 110 CHILENOS el billete ENTERO.
Agosto 17, de . . . $ 100,000 a $ 70 CHILENOS el billete ENTERO.
Agosto 24, de . . . $ 80,000 a $ 55 CHILENOS el billete ENTERO.
Agosto 31, de . . . $ 80,000 a $ 55 CHILENOS el billete ENTERO.

La lotería de 150,000 es dividida en DECIMOS, las demás loterías en QUINTO precio de las fracciones de billetes es, en proporción, la décima o quinta parte del tero.

El importe del pedido para un sorteo determinado que llegue atrasado se en el sorteo inmediato.

Para tener opción al sorteo, los billetes sólo deben solicitarse a la afortunada C Turri. B. Aires. G. Güemes.

Las remesas, en cancelación de los billetes de lotería pedidos, de preferencia hacerse: por giro postal o telegráfico (Telégrafo Comercial), letras bancarias o de la Ahorros, billetes de lotería premiados, o, en último caso, enviando el dinero efectivo ta certificada, y, a ser posible, lacrada.

Diríjanse los valores y correspondencia sólo a la casa chilena.

Esta es la única casa del ramo que puede ofrecer a Ud. garantías de solvencia y seriedad absoluta.

E. TURRI

Cualquiera referente a personalmente escrito, lo dará E. TURRI.

Pasaje Balmaceda 10 -:- Casilla Correo

SANTIAGO

PIDA EL VIEJO VINO
Tarapacá-Zavala-Reservado
EN REEMPLAZO DEL VINO FRANCES

SASTRERIA
CHAÑUT
Agustinas 1177
Desde esta fecha, desautorizo al señor Agustín Torres para percibir ninguna cuenta de mi Sastrería.

TURQUIA.

55 MIEMBROS DEL CONSEJO DE LA CORONA

aprueban la firma del Tratado

CONSTANTINOPLA 24. — Se anuncia que cincuenta y cinco miembros del Consejo de la Corona han aprobado la firma del Tratado de paz con los aliados.

SERIOS ENCUENTROS EN LA REGION DE ADRIANOPOLIS

ATENAS, 24.— Se anuncia que han empezado serios combates entre las tropas griegas y turcas en la región de Adrianópolis.

PERSIA

DESTACAMENTO MAXIMALISTAS OBLIGADO REEMBARCARSE

TEHERAN, 24.— La gendarmería de Handergez, en el mar Cáucaso, obligó a reembarcarse a un destacamento de maximalistas que venían procedentes de Enzeli.

CHINA

AUMENTA LA DESORGANIZACION EN TODOS LOS SERVICIOS

TIEN TSIN 24. — Existe una confusión indescriptible en el ferrocarril, en Yang-Tshi y Feng-Tien.

Los operarios ferrovarios temen la acción de los militares, y esto provoca una consiguiente congestión en los ferrocarriles.

La desorganización cunde por doquier; se descuidan las precauciones sanitarias y se teme el estallido de una epidemia de cólera, a menos que se adopten inmediatamente enérgicas medidas.

Los delegados de paz llegaron hoy, pero han sido recibidos con desconfianza.

El ex-premier Chiny Ung Peng ha ido a Mukden para conferenciar con el gobernador de Feng Tien, Chang Tsao Lin, para llegar pronto a una solución pacífica.

TERRANOVA

COMUNCACIONES RADIOTELEFONICAS CON LOS VAPORES

SAINT JOHN 24. — Se estableció una comunicación radiotelefónica entre la estación semafórica de la ciudad y el vapor "Victoria" en alta mar. El ensayo hecho por primera vez tuvo completo éxito, pues pudo ser mantenida por muchos minutos consecutivos transmitiéndose perfectamente la voz. Con ciertas modificaciones las transmisiones pueden aún perfeccionarse. Los experimentos, con comunicaciones intermitentes, continuaron hasta medio día.

ESTADOS UNIDOS

SE POSTERGA LA CARRERA DE YATES

NUEVA YORK 24. — La carrera de yates que debía realizarse hoy, ha sido postergada en vista del mal estado del tiempo.

LA DECISION DEL DEPARTAMENTO DE ESTADO

referente a la petición de ayuda moral a Polonia

WASHINGTON, 24.— La pronunciación del Departamento de Estado sobre la petición de ayuda moral hecha por Polonia es esperada muy pronto, por lo que los elementos oficiales rehusan adelantar nada al respecto.

En el Departamento de Estado se cree que los rusos aceptarán la petición de armisticio de Polonia, aunque las informaciones de Moscou no dan margen para ver la cosa con mucho optimismo.

De Francia y Gran Bretaña no se ha recibido ninguna insinuación para que los Estados Unidos participen con tropas; pero, si semejante petición es formulada, no debe ser recibida con sorpresa.

LA POSTERGACION DE LA CARRERA

entre el "Resolute" y el "Shamrock IV"

SANDY HOOK 24. — Un viento suroeste, de una velocidad de veinticinco nudos, que soplaba en los momentos en que el "Resolute" y el "Shamrock IV" partieron, cerca de la línea de partida, con el menor velámen posible extendido fué causa de la postergación de la quinta carrera por la Copa América.

Después que ambos yates hubieron cubierto su distancia en la línea recta y se encontraron en un mar embravecido, sus tripulantes notificaron al Comité de Regatas que tenían intenciones de postergar la prueba, que se verificará mañana Domingo.

El puerto presentaba el aspecto de los días de fiesta, con sus numerosas embarcaciones, engalanadas y llenas de entusiastas aficionados que querían presenciar la carrera marítima.

SUSPENSION DE LOS EFECTOS DE UNA LEY DE PRIVILEGIOS.

WASHINGTON, 24.—El Departamento de Navegación ha anunciado que los efectos de la ley que concede tarifas preferentes a las exportaciones que se hagan a bordo de los buques nacionales, serán suspendidas hasta el 1.o de Enero próximo.

Las compañías extranjeras han protestado de esa ley y esperan que dará motivo para que se inicien conversaciones entre el Gobierno de Estados Unidos y los de los demás países.

EL EMBAJADOR DE CHILE

WASHINGTON, 24.—El Embajador de Chile, don Beltrán Mathieu, regresará a esta capital antes de fin de mes, para reasumir su puesto, después de una ausencia de varias semanas en los Estados del Oeste.

DESAHUCIO DE UN CONTRATO DE ARROZ

NUEVA YORK, 24.—Los importadores cubanos han desahuciado contratos para la compra de arroz por valor de 30 millones de dólares. Esto ha dado origen a que la Asociación Nacional de Acreedores ordene una investigación, que comenzará hoy.

La medida anterior fué tomada por los importadores al saber que podrían proveerse de arroz, a más bajo precio, en otros países.

La misma Asociación anuncia que los nombres de las firmas comprometidas se obtendrán y se entregarán a la Oficina Extranjera de Créditos para prevenir que la situación vuelva a producirse, causando grandes dificultades a los banqueros y armadores.

MEXICO

TERMINO DE LA HUELGA FERROVIARIA

MEXICO, 24.— La huelga de ferrocarrileros en Orizaba terminó hoy. Se espera que a la estallada en Veracruz se le ponga también término hoy.

UN SOBRINO DE PORFIRIO DIAZ

está dispuesto a salir del país

MEXICO 24.— El Departamento de Guerra anuncia que Félix Díaz, sobrino del ex-Presidente Porfirio Díaz, ha manifestado estar dispuesto a salir del territorio, donde se estima que su presencia da lugar a movimientos revolucionarios.

UNA NOTIFICACION DEL SUB-SECRETARIO DE GUERRA

MEXICO 24. — El Subsecretario del Departamento de Guerra, señor Serrano, ha anunciado que si se lleva a cabo cualquiera tentativa para poner en libertad a los generales Mariel y Muiguia, que fueron detenidos poco después de la caída del régimen de Carranza, estos jefes serán fusilados inmediatamente.

Esta notificación se debe a que el Inspector General de Policía anunció que algunos diputados y jefes militares complotaban para poner en libertad a esos generales.

SALVADOR

INCENDIO EN EL CENTRO COMERCIAL

SAN SALVADOR 24. — Un voraz incendio destruyó media manzana de edificios en el distrito comercial. Entre los edificios quemados figuran el Banco Agrícola y el Club Internacional.

PERU

INFORMACIONES ENVIADAS A LA SECRETARIA DE LA PRESIDENCIA

LIMA, 24.—Los administradores de Correos de Tacna Libre y Moquegua han comunicado a la Secretaría de la Presidencia que en la frontera con Chile no hay novedad, según les anuncia la oficina telegráfica de Ticaco.

LOS RESTOS DEL DIPUTADO SECADA

LIMA, 24.—Los restos del diputado señor Secada, han llegado. Se le harán solemnes funerales.

BRASIL

LOS INCIDENTES DEL CONSULADO BRASILEÑO EN LA PAZ

RIO DE JANEIRO, 24.—Existen discrepancias en las opiniones manifestadas en la Cámara de Diputados cuando se trató la cuestión promovida por el incidente que provocaron los ciudadanos bolivianos que penetraron al Consulado de Brasil para apoderarse de los ciudadanos que allí estaban refugiados.

La Comisión de Relaciones Exteriores opina que el Cónsul se excedió en sus atribuciones al otorgar asilo; y que sobre el asunto de los archivos debe intervenir el Ministro de Relaciones a fin de que haga una investigación.

RIO DE JANEIRO, 24.—**Asalto perpetrado por una partida de bandoleros.**—Ha causado sensación un telegrama procedente de Itaqui, anunciando que varias familias brasileñas fueron asaltadas por una partida de bandoleros, que dieron muerte al prefecto.

Una victoria de los brasileños.—Un telegrama de Lisboa anuncia que en el match de water polo jugado entre la delegación brasileña que se dirige a los juegos olímpicos de Amberes y el Club Naval portugués, los brasileños obtuvieron doce puntos y los portugueses cero.

RIO DE JANEIRO 24. — **Exito de la ópera "O Condor".** — Anoche se representó con gran éxito la ópera "O Condor", del compositor brasileño Gomes, autor de la conocida ópera "Guarany".

Partida de football. —Mañana se verificará el partido de entrenamiento del team que irá a Chile a tomar parte en la competencia por el campeonato de football sudamericano.

PARTIDA DE LA ESCUADRILLA CHILENA

RIO JANEIRO 24. — La escuadrilla chilena, procedente de Europa, y en viaje a Valparaíso, zarpó hoy de Bahía.

EL PROXIMO VIAJE DEL REY DE BELGICA

RIO JANEIRO 24. — El dreadnought "Sao Paulo", partirá la semana próxima directamente a un puerto de Inglaterra, para recibir a los soberanos belgas que vendrán próximamente al Brasil.

Los reyes vendrán acompañados de la condesa Camaran Chimay, dama de honor de la reina; del coronel Filkens, ayudante de campo del rey; del mayor conde Outremont, agregado a la casa militar del rey; del secretario del soberano, de su médico, del obispo Quirin y del personal de servicio.

VUELO DE ALTURA

RIO JANEIRO 24. — Un piloto de la Escuela de Aviación alcanzó la altura de 5,050 metros en un aparato Nieuport, marcando el récord del Brasil.

URUGUAY

ENVIO DE UNA EMBAJADA a la transmisión del mando en Chile

MONTEVIDEO, 24.—El Presidente Brum resolvió enviar a Chile una Embajada Especial para que asista a la transmisión del mando presidencial en Diciembre próximo.

FESTEJOS Y HOÑORES QUE SE TRIBUTARAN AL PRESIDENTE ELECTO DEL PARAGUAY.

MONTEVIDEO, 24.—A su paso por Uruguay, se ofrecerá al Presidente electo del Paragua señor Gondra, un banquete en la Casa de Gobierno además de otros agasajos y se le rendirán honores militares.

Se ofreció al señor Juan Zorrilla San Martín la Embajada para asistir a la transmisión del mando en Paraguay.

MONTEVIDEO 24. — **En la Convención colorada batllista.** — La Convención Colorada batllista ha aprobado un proyecto tendiente a pedir una legislación en que se dé a los obreros parte en las utilidades de las empresas nacionales.

También se aprobó una moción en que se encomienda el levantamiento de una estadística sobre las existencias de trigo y harina en el país y adoptar resoluciones que consulten los intereses de los productores y de los consumidores.

Impuesto al lujo. — A la Asamblea Nacional se presentará próximamente un proyecto de impuesto al lujo, y cuyo producto se destinaría a la construcción de casas obreros.

Fallecimiento. — Ha fallecido el señor Pablo Varzi, uno de los dirigentes del partido colorado riverista.

Para costear los festejos del centenario. — La Comisión de Festejos del Centenario ha aceptado la idea del diputado Cosio de pedir la aplicación de un impuesto de medio por ciento a la exportación, y dedicar su producto a costear los festejos.

ARGENTINA

BUENOS AIRES 24. — **Argentina es invitada a la Asamblea de las Naciones.** — La Cancillería ha recibido un telegrama en que el Encargado de Negocios en Londres le transmite en nombre del Presidente Wilson una invitación al Gobierno argentino para concurrir a la Asamblea de la Liga de las Naciones, que se verificará en Ginebra el 15 de Noviembre.

M. VIVIANI EN LA CANCILLERIA

BUENOS AIRES 24. — M. René Viviani visitó hoy al Canciller doctor Pueyrredón para agradecerle los saludos que le envió por intermedio del Introductor de Diplomáticos, en el momento de pisar tierra argentina, y solicitó del Canciller le obtuviera una audiencia del Presidente Irigoyen, para expresarle los saludos del Gobierno de Francia.

BANQUETE EN HONOR DE M. VIVIANI

BUENOS AIRES 24. — Se ha ofrecido un banquete de 500 cubiertos en honor del ex-premier francés M. Viviani.

El literato señor Alfredo Rodríguez Larreta ofreció la manifestación, M. Viviani le contestó agradeciendo, en un elocuente discurso

Declaró M. Viviani que no quería que se elogiara su obra, cuando había que inclinarse ante los muertos y ante las mujeres, que ocultaban las lágrimas a sus hijos para ayudarlos a tener valor.

Añadió que todos debían cumplir con su deber, relatando en seguida las grandezas de la Francia, tanto monárquica como republicana y religiosa o revolucionaria.

Terminó pidiendo que todos se unieran en la lucha por el bienestar y la felicidad, de modo que todos los seres humanos gocen del derecho que tienen a la paz, la libertad, el trabajo, el amor y la belleza.

Llegada de un geólogo. — En el vapor "Highlan Laddie" ha llegado el geólogo M. Emile Bergeat, con el propósito de continuar las investigaciones que realizó en las cuencas mineras de la cordillera en 1912.

Venta de trigo por el Gobierno. —El Ministro del Interior ha dirigido a los gobernadores una circular en que les ofrece trigo del adquirido por el Gobierno de una partida que iba a enviarse a Francia, para venderlo al público a 16 pesos los 100 kilógramos.

Agresión. — El señor José Américo, inspector de la Compañía Mihanovich, fué agredido a balazos por un individuo a quien se supone huelguista. El señor Américo resultó con dos heridas de poca gravedad. Una tercera bala fué hallada entre la camisa y la piel: había tropezado en la hebilla de los tirantes del pantalón, a la altura del corazón.

TOSE UD?
Cúrese con
Ptoecal Borussoff
Exija la marca 18
M. C R

COLONIA
A $ 3.60
SIN ENVASE
Botica Francia
ESTADO 154
Frente a San Agustín

El Sthenogen Galasso C.
Es el tónico reconstituyente favorito por su acción rápida y segura en el tratamiento de la Anemia, Neurastenia, debilidad general, impotencia, lactancia escasa, granos y manchas de la cara provenientes de digestiones difíciles o disturbios mensuales en las mujeres débiles.
Así lo certifica la mayoría de los médicos del país, después de las numerosas experiencias clínicas.
Sthenogen Galasso Colavolpe
SE VENDE EN TODAS LAS BOTICAS DEL PAIS

Informaciones comerciales

REVISTA DEL MERCADO NEOYORQUINO

NUEVA YORK 24. — El mercado de cueros está difícil todavía. La inactividad entre los curtidores e importadores continúa. Se informa que hay una ligera mejoría en el comercio de zapatos.

Las probabilidades del trigo son inciertas; pero en general este producto está más firme gracias al predominio de las transacciones al contado y a la abundante exportación.

El maíz más firme, debido a las mejoría de las recepciones. La avena se muestra paralela al maíz, pero las demandas son menor ante las esperanzas de la nueva cosecha.

El mercado de valores se ha reanimado, poco en la semana.

La compra ha disminuído, causando pérdidas irregulares.

La decisión sobre los salarios ferrocarrileros ha producido una lebe mejoría en la línea de los aceros, con tendencia a producirse una situación análoga en otras ramas.

NUEVA YORK, 24. —De acuerdo con los tipos de cambio fijados hoy en el mercado, los giros se hacen en la forma siguiente:

Sobre Gran Bretaña, a razón de 3.7925 dólares por libra esterlina.

Sobre Francia, a razón de 7.63 centavos oro americano por franco.

Sobre Italia, a razón de 5.41 centavos oro americano por lira.

Sobre Suiza, a razón de 17.22 centavos oro americano por franco.

Sobre España, a razón de 15.65 centavos oro americano por peseta.

Sobre Suecia, a razón de 21.55 centavos oro americano por corona.

Sobre Noruega, a razón de 16.35 centavos oro americano por corona.

Sobre Dinamarca, a razón de 16.15 oro americano por corona.

Sobre Berlín, a razón de 2.29 centavos oro americano por marco.

Sobre Viena, a razón de 0.59 centavos oro americano por corona.

Sobre Tokio, a razón de 51 centavos oro americano por yen.

COTIZACIONES DE MEDIODIA

Cereales

CHICAGO, 24. —El mercado de maíz mixto americano abrió en la mañana de hoy, fácil.

A medio día, el maíz, para embarque en Setiembre, se cotizó a 1.52 dólares el bushel; y para embarque en Diciembre a 1.37 3|4.

La cotización máxima de este producto en la mañana de hoy fué de 1.53 1|2, y la mínima de 1.51 5|8, ambas para embarque en Setiembre.

La avena, para embarque en Setiembre, se cotizó a 75 3|4 centavos; y a 74 1|2 para embarque en Diciembre.

Cerdo

CHICAGO, 24. —La carne de cerdo, para embarque en Julio, se cotizó a 28.30 centavos oro la libra.

Carnes congeladas

NUEVA YORK, 24. —Las cotizaciones de carnes congeladas fluctuaron entre 16 y 25 centavos oro la libra.

Lino

DULUTH, 24. —A mediodía este producto se cotizó a 3.34 para embarque en Julio, y a 3.45 para embarque en Octubre.

COTIZACIONES DE LA TARDE

CHICAGO, 24. —En la tarde de hoy, el mercado de maíz cerró cotizándose a 1.51 1|2 dólares para embarque en Setiembre.

La avena, para embarque en Setiembre, cerró a 75 1|4.

La carne de cerdo, para embarque en Julio, cerró a 28.20 centavos oro la libra.

El lino cerró a 3.31, para embarque en Julio, y a 3.42 en Octubre.

Por hablar claro

La verdad es amarga y
por amarga a nadie gusta,
pero a todos nos conviene.

Sospecho, si mal no he interpretado, que en una publicación de "Las Ultimas Noticias", 20 del actual se me llama "Quijote". Y, en cuyo caso, vengo a declarar que, preferiría ser suficientemente molido por las aspas de molinos que mueven las potentes corrientes de la vida, a consentir en comulgar con ruedas, etc.

En el primero de los casos resultaría, indudablemente, un "Quijote"... mas, no exento de razón ante mi propia conciencia; pero, en el caso segundo, ¿qué sería, pues, sino un inconsciente?

EL IGNOTO.

Nota.— Recomendamos la lectura de un transcendental artículo "Los errores de la ciencia", publicado en el último número del "Correo de España", que sale a luz en esta ciudad, y en cuyo artículo, su autor Enrique S. González y Valdés, destruye totalmente, en su propio fundamento, la falsa cuan maléfica ciencia del espiritismo.

UNA VEZ MAS!!!
La Casa de Humberto García S., Pasaje Matte N.o 39, confirma su buena suerte, vendiendo en el sorteo del 8 del presente el número 5,543, con 30,000 nacionales de la Lotería Nacional Argentina.
Este billete fué vendido a un distinguido caballero de esta capital.
Humberto García S.
Santiago, Pasaje Matte N.o 39.---Casilla 3834.

Restaurant Madrid
Gran salón comedor. Servicio esmerado. Mariscos frescos, lo mejor en su clase.
MERCED 812 Esq. SAN ANTONIO
503-J-25

MATRONA
Curaciones internas. Servicio a domicilio. Reserva absoluta.
JUAREZ (Corta) 543
515-J-25

REMITIDOS

NO SOMOS PERUANOS

Prudencio Morales M. e hijos, comerciantes domiciliados en San Pablo 3265: **"Zapatería Lourdes"** a su distinguida clientela, comercio y público en general ponemos en su conocimiento, para desvirtuar erradas afirmaciones, que **somos chilenos de hecho**, por haber nacido en La Serena, capital de la provincia de Coquimbo, lo que deja fuera de toda duda el origen de nuestra nacionalidad.

Los documentos que acreditan lo expuesto anteriormente están a disposición en nuestro domicilio: San Pablo N.o 3265.

PRUDENCIO MORALES
E HIJOS

Casa extranjera
necesita sirviente para la cocina, con buenas recomendaciones. Presentarse por la mañana.
PADRE MARIANO 114, Providencia
Frente a la Casa de Huérfanos

SASTRERIA
THE OLD TAILOR
AGUSTINAS 821
En Santiago, a 24 de Julio de 1920, se efectuó el tercer sorteo del primer club, y salió favorecido el N.o 93.
Segundo club en formación, faltan pocos números. Sábado 31 primer sorteo.
505-J-25

INMEDIATO A PROVIDENCIA
25,000 metros plantados. Oportunidad para industrias. A precio rebajado, con deuda hipotecaria. Todo o parte, vende:
29 - GALERIA ALESSANDRI - 29. 509-25-j

PYRAZOLINE
(Antipirina en comprimidos)
Los comprimidos de PYRAZOLINE, por ser elaborados en el Laboratorio de "USINES du RHONE", constituye, por sí, una garantía de su absoluta pureza, de su benéfica acción y de su efecto terapéutico.
Se emplea con resultados sorprendentes:
En NEURALGIAS FACIALES, CIATICA, REUMATISMO, etc., etc., siendo un poderoso analgeséjico y antifebril.
EN VENTA EN TODAS LAS BUENAS BOTICAS
Casa Augusto Meytre, Agentes exclusivos. — Valparaíso

SASTRERIA
"The British Tailor"
SAN ANTONIO 289, AL LLEGAR A HUERFANOS
En Santiago, a 24 de Julio de 1920: En los sorteos verificados con esta fecha de los clubs de ternos de "The British Tailor", salió favorecido:
5.o Club: Sorteo N.o 35, el N.o 140.
6.o Club: Sorteo N.o 32 el N.o 130.
7.o Club: Sorteo N.o 28 el N.o 58.
8.o Club: Sorteo N.o 25, el N.o 145.
9.o Club: Sorteo N.o 22, el N.o 142.
10.o Club: Sorteo N.o 18, el N.o 21.
11.o Club: Sorteo N.o 13, el N.o 129.
12.o Club: Sorteo N.o 5, el N.o 57.
Ternos de medida con facilidades de pago.
Muebles de dormitorio y comedor estilo americano y Luis XVI, vende con grandes facilidades de pago la
MUEBLERIA RATINOFF
SAN DIEGO 185 :-: TELEFONO INGLES 914
Entrega inmediata.

Novillos Gordos
180 novillos muy mestizos, de 2½ y 3 años, con 520 kilos de peso, más o menos, se venden al peso, la romana está a 3 leguas de fundo y esta es la destara.
El fundo está a dos leguas de Freire.
Ofertas a:
C. G. S., CASILLA 36, FREIRE

TRACTORES
"Titan Deering"
Pregúntese a los veinte y tantos dueños de Tractores ITAN, de la zona de Santiago, por qué éste tractor es el ideal de los tractores, y les responderán:
Por NO tener un motor de 1,000 y tantas explosiones por minuto.
Por NO gastarse rápidamente sus pistones, cilindros, engranajes y ejes.
Por tener menor consumo y hacer mejor trabajo que cualquier otro tractor.
Mayores datos y certificados están a disposición de los señores hacendados donde sus únicos importadores.
SAAVEDRA, BENARD y Cía.

AZUFRE SUBLIMADO
Ofrecemos para entrega en la temporada, a precios sin competencia
DUNCAN, FOX & Co. --:-- Bandera 529 - 533

Almorranas - Varices
Son enfermedades que provienen de la mala circulación de la sangre.
EL ELIXIR DE VIRGINIE NYRDAHL
las cura radicalmente y sin ningún peligro.
Su acción es inmediata sobre el sistema venoso y tiene su sabor delicioso.
Casa AUGUSTO MEYTRE, Agentes exclusivos, Casilla 1495, Valparaíso

ANTE LA SITUACION INTERNACIONA

DON ARTURO ALESSANDRI Y LOS ELEMENTOS REPRESENTATIVOS DE LA ALIANZA LIBERAL CONCURREN A LA MONEDA PARA OFRECER EL CONCURSO INCONDICIONAL DE ESA COMBINACION POLITICA

IMPONENTE MANIFESTACION PATRIOTICA EN VALPARAISO. — LOS ARMADORES DEL PUERTO PONEN TODOS SUS ELEMENTOS A DISPOSICION DEL GOBIERNO

SE HA CANCELADO LA PERSONALIDAD JURIDICA A LA FEDERACION DE ESTUDIANTES

El Ministro de Instrucción habría resuelto pedir al Consejo de Instrucción la destitución del profesor universitario, doctor José Ducci

Para tratar de estos asuntos, se reunieron ayer algunos elementos representativos de las organizaciones obreras

Se iniciaron anoche las manifestaciones patrióticas organizadas por el Partido Radical en Santiago

Cooperación que ofrece al Gobierno el señor Arturo Alessandri y sus amigos

En la tarde de ayer concurrió al Ministerio del Interior el señor Arturo Alessandri, acompañado de varios miembros dirigentes del Comité de la Alianza Liberal con el objeto de reiterar al Gobierno su adhesión, en cuanto es necesario en las circunstancias actuales, solidarizar todas las corrientes de opinión para hacer más fácil y eficaz las medidas previsoras de defensa nacional. A la vez le significó el señor Alessandri al señor Ministro, de acuerdo con los concurrentes, la resolución unánime que habían adoptado de ofrecer su concurso a los representantes del Ejecutivo para cooperar a la acción del Gobierno en las actividades que estime conveniente ejercitar dentro del sentir patriótico de la opinión pública que viene vibrando con tanta intensidad.

Los concurrentes añadieron que las vinculaciones que últimamente habían tenido ocasión de cultivar y afianzar con los elementos nacionales que constituyen las fuerzas vivas del país, les permitía poder prestar al Gobierno una cooperación positiva en el sentido de fomentar por medio de propaganda adecuada la acogida patriótica que estos elementos prestarían para la debida eficiencia de las fuerzas armadas de la República. En tal sentido ofreció el señor Alessandri una acción directa, ya por medio de comicios públicos para intensificar en el pueblo sus deberes patrióticos, ya por medio de un manifiesto especial que él y sus amigos dirigirían al país.

Concluyeron los presentes por dejar la cooperación que ofrecen, a la discreción del Gobierno en la forma que quiera acordarla, ya que les presta confianza plena en el desempeño de sus funciones, y especialmente en todo lo que mira a la seguridad nacional.

El señor García de la Huerta expresó, con intensa complacencia, la grata acogida que el Gobierno le prestaba a la adhesión que el señor Alessandri y sus amigos ponían en sus manos, manifestando que él y sus colegas de Gabinete no podían ver en ésto sino el rasgo característico que distingue a todos los chilenos de unir su voluntades y su acción en casos como el actual. El Gobierno, agregó, se siente, sin duda, en terreno más sólido cuando vé que a sus espaldas está de pié todo el país para dar vigor a sus actividades nacionales e internacionales.

Hizo presente el señor Ministro que las medidas hasta hoy adoptadas, habían tenido fácil ejecución, porque todos los organismos nacionales habían respondido a ellas con su cooperación entusiasta, con lo cual se verá tan intacto y esforzado como siempre el sentimiento patriótico del pueblo chileno; pero no tratándose, agregó, sino medidas de previsión, para precaverse de conflictos futuros, estimaba que las precauciones ya verificadas llenaban cumplidamente esos fines.

Gratamente impresionados los presentes con la acogida del señor Ministro y con sus atinadas miras de gobernante previsor, se retiraron confiados en que la seguridad del país está debidamente atendida.

Entre los acompañantes del señor Alessandri notamos a los señores Pedro Aguirre Cerda, Belfor Fernández, Carlos A. Ruiz, Guillermo Bañados, Pedro Rivas Vicuña, y Cornelio Saavedra.

La manifestación patriótica de anoche

Anoche se ha realizado la primera de una serie de manifestaciones patrióticas auspiciadas por el Club Radical con el propósito de hacer una pública manifestación de protesta por las aseveraciones intencionadas que se han venido haciendo con respecto a la actitud de los elementos aliancistas ante la situación internacional.

La manifestación de anoche se organizó en el mismo Club en una extensa columna que recorrió las calles principales de la ciudad vivando entusiastamente a la patria, al ejército y a los hombres representativos de Chile.

La columna llevaba a la cabeza una hermosa bandera nacional que era conducida desplegada por jóvenes del Club.

Después de recorrer la manifestación las calles centrales volvió al Club donde antes de disolverse hizo uso de la palabra el señor Miguel Castro para explicar el sentido patriótico de estas manifestaciones.

Estas manifestaciones se repetirán en todas las comunas de Santiago y se invitará a ellas a los partidos políticos afines y a los elementos obreros.

El Lunes se llevará a cabo el segundo desfile para protestar de los atropellos de que han sido víctimas los estudiantes.

Patriótica actitud de los armadores nacionales

Los armadores nacionales han enviado al señor Ministro de Guerra y Marina el siguiente telegrama:

"Los armadores que suscriben, reunidos en sesión, por aclamación unánime, acordamos dirigirnos al Supremo Gobierno, ofreciendo poner a su disposición, incondicional, todos nuestros vapores y elementos de movilización marítima. La flota mercante que ponemos a su disposición, representa un tonelaje de 80,000 toneladas de registro, o sea, 150,000 toneladas de carga. Además, si el Supremo Gobierno lo estima conveniente, ofrecemos nuestros servicios personales para formar un comité que, en unión de los que tenga el Ejército y Armada, se preocupe del aprovisionamiento del Ejército y mejor despacho de las naves.

Compañía Carbonífera Schwager.

Sociedad Comercial General.

R. W. James.

Compañía Marítima y Comercial.

Artigas, Riofrío y Cía.

O. Pinto y Cía.

Wiegand y Cía.

González, Soffia y Cía.

Compañía Nacional de Vapores.

Bórquez y Cía.

Frontaura, Menéndez y Cía.

Haverweck e Hijos.

Oettinger y Cía."

EL LLAMADO A LOS RESERVISTAS

AYER RECONOCEN CUARTEL LOS CIUDADANOS DEL CURSO RAPIDO DE OFICIALES DE RESERVA

Parten al norte más reservistas

ORDEN DEL DIA DEL MINISTERIO DE GUERRA

Nuevas destinaciones de oficiales de reserva

De acuerdo con el decreto respectivo del Ministerio de Guerra, ayer reconocieron cuartel los ciudadanos inscritos en el curso rápido de oficiales de reserva, los cuales iniciarán mañana su instrucción militar en los Regimientos a que han sido destinados.

Los oficiales de reserva que aún no habían podido dirigirse al norte partieron ayer por el Longitudinal a sus respectivas guarniciones, siendo despedidos en la estación por los miembros de sus familias y amigos.

TOCATA EXTRAORDINARIA

Las bandas de músicos de fanfarra de la guarnición ejecutarán hoy de 6 1|2 a 8 P. M., en la Plaza de Armas, una tocata extraordinaria en honor de los Oficiales de Reserva y bajo la dirección del ayudante del señor Director General de Bandas.

EL CURSO RAPIDO PARA OFICIALES DE RESERVA

El Ministerio de Guerra se vió durante todo el día de ayer completamente invadido por jóvenes que manifestaban sus deseos de inscribirse como aspirantes a oficiales de reserva para hacer el curso rápido de tres meses.

Como se sabe, el Gobierno, por decreto de anteayer, resolvió dar enseñanza militar a 670 ciudadanos y ayer se completó ese número y quedaron más de 400 jóvenes que no podrán hacer ese curso debido a que las 670 plazas se ocuparon antes de las 48 horas.

El Departamento respectivo nos informó ayer que los aspirantes a oficiales de reserva destinados a hacer su curso en la Escuela Militar deberán hacerlo en el Regimiento de Infantería Yungay, que se encuentra actualmente en Santiago y acantonado en el cuartel que ocupaba el Regimiento Buin.

Los nuevos aspirantes son:

Regimiento Yungay. — Enrique Wishaw y José Alcalde Herz.

Regimiento Cazadores. —Ambrosio del Río Aldunate.

Regimiento Tacna. —Mario Valdés Morandé y Hernán Llona Reyes.

Regimiento Ferrocarrileros. —Andrés Villaseca Mujica.

Batallón Telégrafos. — Arturo Guajardo.

Batallón de Tren N.o 2. —Enrique Rojas Villegas.

Grupo Escala N.o 2. —Fermín Donoso S., Augusto Ovalle Vicuña, Carlos Pinstein R., y Fernando Manterola G.

Batallón Zapadores N.o 2.—Bolívar Iturriaga, Nelson Bravo Machado, Gonzalo Pérez Canto, Héctor Infante Correa, Fernando Pérez Canto, Domingo Prieto B., Federico González G., Raúl Paredes, Pedro Moraga A., Guillermo Pérez G., Carlos Cuevas Cartagena, Ramón Plaza Monreal, Joaquín Monge Mira, Arturo Espina Ritchie, Osvaldo Undurraga Avendaño, Manuel Salgado Pica, Jorge Smith Müller, Osvaldo Vidal Vidal, Remberto Rossel Guzmán, Augusto Bravo Bravo.

Los de Zapadores deberán presentarse el Lunes 26 a las 10 A. M., a recibir sus pasajes.

Regimiento Yungay. —Salvador Villela, Benito Ortega Merino, Agustín Lazcano, Víctor Cuevas, Luis Albarracín Prieto, Osvaldo Salinas Fuenzalida, Jacobo Humeres Polanco, Osvaldo Godoy Cornejo, Alvaro Lavín Etchegoyen, Belisario Vergara Schleyer, Alfonso Lira Santa María, Ramón Undurraga Lecaros, Clodomiro Cubillos, Luis Cubillos, Augusto Bravo, Manuel Rojas Parada, Manuel Rojas Soffia, Ramón Valdés Montt, Oscar Flores Bazán, Ernesto Maggi, César Pinochet, Ventura Matte Blanco, Eduardo del Río, Guillermo Lafoy, René Anguita Acosta, Carlos Silva Correa, Augusto Ovalle Rodríguez, Manuel Vidal, Jorge Pinochet F., Antonio Carrasco Blanco, Enrique Lafourcade, Samuel H. Aránguiz, Agustín Valdivieso Quezada, Samuel Medina, Guillermo Bahamondes, Federico González, Oscar Varela Silva, Carlos Lavín E., Armando Ulloa, José Arancibia, Emeterio Aguirre, Otto Ernst, Alejandro Peragallo, Emeterio Larraín Pérez, Alberto Morales Moraga, Roberto Contardo Pozo, Alberto Delpiano, Raúl Sotomayor, Ernesto De Giogi, Humberto Calderón, Carlos A. Rubio, Héctor Condell, Lautaro Vial Vargas, Eugenio Etcheverry D., Arturo Silva, Enrique Mardones, Renato Silva Miguel González, Oscar Carrillo Rojas, Guillermo Hidalgo, Oscar Fuentes Jara, Jorge Rojas S. M., Pedro Fierro M., Ramón Plaza, Luis Cristi B., Osvaldo Silva Lagos, Daniel Ayala B., Fernando Oyarzún, Narciso Sepúlveda, Hipólito Neira, Maximiliano Guzmán, Manuel Meneses, Francisco Larraín M., Fernando Larraín M., Hernán Larraín C., Abraham Barrientos, Gabriel Jordán, Ruperto Vial, Aníbal Vergara, Manuel Güemes, Pedro Ramírez, Alfredo Rufín, Carlos Donoso Urmeneta, Joaquín Ossa Vicuña, Roberto Lira Ossa, Jorge Berstein, Carlos Pereira Iñiguez, Fernando del Río Montt, Gustavo Ovalle H., Samuel Ovalle H., Ambrosio del Río Aldunate, Pedro Donoso Urmeneta, Andrés Balmaceda Bello, Carlos Amunátegui Lecaros, Jorge Scroggie Vergara, Pedro Videla Huici, Alfredo Ureta Valdés, Daniel Velasco Muñoz, Roberto Ugarte Talavera, Fernando Balmaceda Bello, Nicomedes Ossa Prieto, Luis de Castro Ortúzar, Rodolfo Irarrázaval Lira, Ernesto Clark, Domingo Calvo Mackenna, Carlos Morel Cotapos, Julio Pérez Cotapos, Estanislao Casanova Z., Fernando Aldunate Errázuriz, José L. Mackenna, Roberto Figueroa Pérez, Tadeo Izquierdo Valdés, Osvaldo de Castro Ortúzar, Adolfo Errázuriz Salas, Mario Gandarillas Prieto, Ramón Eyzaguirre Gutiérrez, Patricio Vial Larraín, Manuel Saavedra Baeza, Javier Gandarillas Prieto, Exequiel Undurraga Fernández, Luis Jaraquemada Astaburuaga, Luis Astaburuaga Ariztía, Carlos Ossa Prieto, Arturo Walker Valdivieso, Roberto Larraín Mancheño, Luis Eguiguren Irarrázaval, Arturo Sutil Prieto, Carlos Cruz Eyzaguirre, Jorge Izquierdo Phillips, José Charme Prieto, Osvaldo Salinas, Ernesto Salinas.

Regimiento Maturana.—Víctor M. Penjean; Ruperto Pinochet, Vital Martínez, Jorge Olivos, Jaime Ossa, Pedro Polloni Vega, Hernando Escobar Smith, Roberto Donoso Donoso, Felipe Urzúa Tupper, Daniel Gacitúa, Fernando Prieto C., Camilo Prieto, Luis Eyzaguirre, Alejandro Lira, Guillermo Noguera, Fernando Lecaros, Roberto Lecaros, Abel Saavedra, Alejandro Herrera, Aurelio Pinochet.

Batallón de Telégrafos. — Oscar Donoso Garcés, Fernando Sánchez, Daniel Ovalle, Enrique Antúnez, Camilo Ortúzar, Jorge Eguigúren, Jorge Farr Latorre, Ernesto Eguiluz Zañartu, Mariano Droguett Gómez, Cornelio Smith Müller, Abdón Cifuentes Latham, Erasmo Escala Muñoz, Francisco Lastarria Cevero, Guillermo Solar Urrutia, Eduardo Lira Lira, Juan Aránguiz del Campo, Luis Jaramillo Silva, Alberto Castillo, Rafael Montt, Eugenio Garcés, Julio Vidal Vidal.

Regimiento Cazadores 2.—Joaquín Díaz Maturana, Carlos Rivera Riesco, Juan Murillo Reyes, Jorge Murillo Reyes, Luis Barros Valdés, Guillermo Aguirre Ureta, Carlos A. Shasermann S., Jorge Cerda Salcedo, Adolfo Echeñique Hurtado, Jorge Munita Infante, Luis Wormald Infante, Guillermo Infante Ruiz Tagle, Carlos Bustos Palacios, Manuel Muirhead Rojas, Eduardo F. Hunter, Eduardo Alessandri Rodríguez, Enrique Valenzuela, Alfredo Duhalde, Agustín Garcés Gana, Julio Donoso Foster.

Batallón de Tren N.o 2.—Carlos de la Jara, Adolfo Bustamante, Carlos Martínez Herrera, Ernesto Goycolea Cortés, Fernando Infante Vargas, Alfonso Infante Vargas, Guillermo de la Jara, Luis Videla Lira, Luis de la Jara, Víctor Bianchi Gundian, Diego Echeñique, Fernando Echeñique Zegers, Jorge Suárez Orrego, Ramón Valdés Montt, Carlos Echavarría Ossandón, Oscar Cuevas, Fernando Díaz Garcés, Hernán Valdés Freire, Hernán Cruz Opazo, Miguel Rodríguez B.

Grupo de Artillería Escala.—Alfredo Zegers Renard, Jorge Richards, Miguel Alemparte, Santiago Santa Cruz, Benjamín Lira, Jorge López Cerda, Nicanor Molinare, Patricio Moreira, Victorino Varela, Enrique Amunátegui, Jorge Alvarez González, Domingo Santa Cruz, Alejandro Méndez, Francisco Guzmán, Jorge Lazo, Ignacio Guzmán, Luis A. Caballero, Javier Vergara, Enrique Barrios, Antonio González.

Regimiento Coraceros.—Melitón Moreno Bruce, Belisario Prieto Bruce, Alfonso Luco.

Regimiento Maturana.—Joaquín Díaz Egaña, Carlos Lavín Etchegóyen.

Raúl Vergara Ruiz, del Maturana al Yungay.

Desiderio Lizana Barros, del Ferrocarrileros al Yungay.

Todos los aspirantes nombrados en la presente órden deberán presentarse a sus respectivos cuarteles, el Lunes 26 del presente, a las 10 A. M.

ESCUELA DE CABALLERIA

Curso de aspirantes a oficiales

Juan Rivas Vicuña, Enrique Díaz V., Santiago Rivas, Eugenio Vial, Julio Salgado, Diego Vial, Salvador Sanfuentes, Carlos Salinas, Eduardo Pérez, Manuel Cerda, V. Adeldorfer, Luis Hurtado, Gustavo del Río, Antonio Escobar, Martiniano Concha, Carlos del Río, Tomás Errázuriz, Gustavo Errázuriz, Alberto Errázuriz, Gustavo Gandarillas, Patricio Larraín, Ruperto Ovalle, Augusto Garcés Gana, Ricardo Lyon, Fernando Luco, Eduardo Prado, Francisco Echeñique, Alberto Echeñique, Eulogio Sánchez, Alberto Zañartu, José M. Larraín, Santiago Pérez Peña, Alberto Pérez Peña, Hernán Díaz Cruchaga, Jorge Silva, Jorge Fierro S., Antonio Huneeus, Miguel Fernández, José Larraín Bunster, Adolfo Luco, Juan José Ríos, Carlos Rosselot, Roberto Leay, Alfonso Díaz Lira, Emilio Valdés, Carlos Cortés, Luis Eguigúren, Exequiel Salas, Augusto Fuentes, Hernán Vergara, Enrique Palma, Fernando Gutiérrez, Jorge Saavedra, Alfonso Figueroa, Lorenzo Montt y J. Vial Espantoso.

BAJA DE ASPIRANTES A OFICIALES DE RESERVA

Los Comandos de Brigadas respectivos dispondrán que se den de baja en las unidades que se indican, a los siguientes aspirantes a oficiales de reserva:

Regimiento Yungay. — Arturo Sutil Prieto, Exequiel Salas Silva.

Regimiento Tacna. — Luis 2.o Charme, Eduardo Ruiz Tagle F.

Regimiento Cazadores. — César León E.

Regimiento Ferrocarrileros: Roberto Lizana Barros, Luis Marchant Blanlot.

Grupo Escala. — Hernán Castillo Sánchez, Gustavo Donoso Donoso, Nicomedes Campos, Pedro Ossa M.

Batallón de Tren 2. — Luis Tagle Velasco.

Batallón Telégrafos.— Luis Ruiz Fernández.

LLAMADO DE CONSCRIPTOS

Han sido llamados los siguientes ciudadanos para que se presenten a las Escuelas que se indican:

Escuela de Sub-Oficiales. — Nelson Bravo, Eugenio Amunátegui, Humberto Castro J., Héctor Infante Correa, Eduardo Videla Charme, Edgardo Andrade Marchant, Javier Hurtado Salas, Raúl Campaña Fuenzalida, Arturo Ureta Rojas, Valerio Quesney Besa, Roberto Sánchez Zañartu, Ignacio Achurra Bello, Carlos Eyzaguirre, Luis Abalos L., Enrique Sasse Farías, Ramón Infante R. F., Carlos Eyzaguirre, Manuel Fernández Quiroz, Enrique Moreno Vial, Luis Moreno Vial, Luis Oyarzún Worner, Gerardo Ortúzar Riesco, Armin Schonherr H., Egon Schonherr H., Enrique Peragallo Riveros, Luis Sommers Aldunate, José Barros C., Manuel Martínez Oliveira, Alfredo Waugh Walker, Enrique Figueroa Róbinson, Teobaldo Ugarte Castañeda, Alberto Mateluna Ríos, Jorge Parada Henríquez, Manuel García, Juan E. Blanco Blanco, Francisco Mouat Etchepare, Ramón Valenzuela Matte, Fermín Valenzuela Fernández y Alberto Ullmann L.

CURSO RAPIDO DE ASPIRANTES A OFICIALES

Por decreto supremo se ha organizado un curso de aspirantes a oficiales de reserva, en las unidades dependientes de la 1.a División, paralelo al curso anual con reservistas en actual servicio, al cual podrán ingresar los que, reuniendo las condiciones reglamentaria, lo deseen.

La duración de este curso será de sesenta días.

CONCURSO PARA CONTADORES

Se ha llamado a concurso para proveer 20 vacantes de contadores terceros de reserva, bajo las condiciones siguientes:

1.o Haber hecho servicio militar.

2.o Tener título de bachiller en humanidades o de contador del Instituto Superior de Comercio.

Las solicitudes de admisión a este concurso deberán presentarse al Departamento Administrativo Militar, antes del 30 del presente, y el examen respectivo tendrá lugar el día 2 de Agosto próximo, en las oficinas del Departamento indicado, a las 9 horas.

LLAMADO DE OFICIALES DE RESERVA

Se ha llamado al servicio militar a los oficiales de reserva que a continuación se expresan, a fin de que completen su instrucción militar en las unidades que se indican:

Regimiento de Infantería Rancagua N.o 4. — Capitán señor Carlos Corbalán Valero.

Regimiento de Infantería O'Higgins N.o 13. — Tenientes 2.os don Diego Zapata Bahamonde y don Héctor Soza Werth.

Regimiento de Infantería Esmeralda N.o 7. — Capitán señor Felipe Videla Alcorta; teniente 2.o señor Luis Concha Ureta.

Regimiento de Infantería Valdivia N.o 8. — Teniente 2.o señor Oscar Urzúa Arenas.

Regimiento Ferrocarrileros. — Teniente 2.o señor Alfredo Neut Latour.

Se deja sin efecto las destinaciones hechas a favor de los siguientes oficiales de reserva: señores Juan de la Cruz Sepúlveda, Ignacio Barceló Vargas, Horacio Ruiz R., y Elías de la Cruz Rojas.

Se deja sin efecto la destinación hecha al teniente 2.o de reserva señor Carlos Albeor Márquez y teniente 2.o señor Joaquín Tupper Huneeus.

Los empleados públicos que hayan sido llamados, retendrán su propiedad de empleo mientras permanezcan en servicio.

REGIMIENTO CAZADORES Y GRUPO ESCALA N.o 2

Se nos ha informado que en el curso de la semana, se dirigirán al norte el Regimiento Cazadores y el Grupo Escala N.o 2.

ESCUELA DE CABALLERIA

Destinación de los alumnos

Los tenientes segundos que a continuación se expresan dejarán de ser alumnos del Escuadrón de Aplicación de la Escuela de Caballería y pasarán a prestar sus servicios a las unidades que se indican:

Al Regimiento de Caballería Granaderos del General Bulnes No. 1, señor Manuel Sepúlveda Fernández.

Al Regimiento de Caballería Lanceros del General Cruz No. 5, señores Mario Barros Ortiz y Daniel Sepúlveda Fernández.

Al Regimiento de Caballería Coraceros del General Prieto No. 4, señor Jorge Bate Potts.

Al Regimiento de Caballería Cazadores del General Baquedano No. 2, señor Roberto Costabal García Huidobro.

Al Regimiento de Caballería Dragones del General Freire No. 6, señor Héctor Correa Lecaros.

Al Regimiento de Caballería Húsares del General Carrera No. 3, señores Gustavo Santelices García, Oscar Aránguiz Ramírez, Eduardo Moya Parada, Orlando Jacobelli Poblete y Luis E. Cordero Vallejo.

SERVICIO SANITARIO

Se ha autorizado al Cirujano Jefe del Servicio Sanitario para contratar a los estudiantes de Medicina necesarios para completar la dotación de cirujanos en las unidades que cubren la I División, por el tiempo que el Supremo Gobierno lo estime conveniente.

También se ha autorizado al Cirujano Jefe para contratar a tres dentistas destinados a servir las tropas movilizadas de la I División, debiendo prestar sus servicios en la guarnición de Tacna; el contrato será, igualmente, por el tiempo que el Supremo Gobierno lo considere conveniente.

SERVICIO DE VETERINARIA

Se ha autorizado a la Inspección de Remonta para contratar para el servicio del Ejército, como Veterinarios segundos a las personas que a continuación se expresan, por el tiempo que el Supremo Gobierno lo estime conveniente:

Señores Alejandro Bustamante, Arturo Montoya, Luis Acuña, Guillermo Herrera, Jorge Rojas.

Los expresados veterinarios prestarán sus servicios en las siguientes unidades: Grupo Artillería General Borgoño No. 1, Batallón Tren No. 1, primera brigada de Infantería, segunda Brigada de Infantería y tercera respectivamente.

La actitud de la Federación de Estudiantes

Se decreta por el Gobierno la disolución de esta corporación, cancelándole la personalidad jurídica

En la sesión del Lunes del Consejo de Instrucción pedirá el Ministro la separación de los alumnos y profesores que han concurrido a los acuerdos últimos

MANIFIESTO DEL CENTRO DE DERECHO DE LA UNIVERSIDAD DE CHILE

ADHESIONES A LA FEDERACION DE ESTUDIANTES

Continúan las manifestaciones de protesta por el asalto y destrucción del Club

La Federación Obrera de Chile, reunida anoche, se ocupa del asalto al Club y de la cancelación de la personalidad jurídica de la Federación de Estudiantes

En vista de los acuerdos adoptados por la Federación de Estudiantes, acerca de la situación internacional, el Consejo de Estado en su sesión de ayer resolvió cancelar la personalidad jurídica de la institución.

El señor Ministro de Justicia e Instrucción Pública, teniendo presente que los acuerdos últimamente tomados por la Federación de Estudiantes no han correspondido al objeto de su institución, y que su actitud ha sido condenada aún por gran número de sus asociados, pide que el Consejo preste su acuerdo para cancelarle la personalidad jurídica que le fué concedida por decreto supremo. Después de una larga discusión en que tomaron parte todos los señores consejeros, se prestó el acuerdo con 7 votos, absteniéndose de votar los consejeros señores Maira y Yáñez.

Los consejeros señores Maira y Yáñez, habrían hecho presente que el único documento que se presentaba era un informe del subprefecto, señor Dinator, en el cual se anotaban diversos actos delictuosos, algunos del año pasado, que entraban en la categoría de los hechos de policía, que han debido ser reprimidos o castigados en conformidad a las leyes; y que en cuanto a los últimos acontecimientos había conveniencia en esperar el proceso informativo que el señor Ministro anunciaba haber mandado formar y no estaba aún terminado, a fin de no tomar una resolución que apareciera como fruto de la excitación que el país estaba sufriendo y con la cual se vendría a herir a toda la juventud federada.

El Consejero, señor Barí, habría a su vez manifestado que como representante del Ejército en el Consejo tenía que juzgar con mayor severidad todo acto que tendiera a perturbar el orden público y que a su juicio los miembros de la Federación se habían hecho merecedores de la cancelación, por haber dejado que la institución fuera dominada y dirigida por personas revoltosas que ni siquiera eran estudiantes.

El señor Rivas Vicuña, manifestó que compartía la opinión de los señores Maira y Yáñez; pero que en vista de la insistencia del señor Ministro en que se resolviera en la sesión su petición, la aceptaba, pidiendo que se dejara expresa constancia de que no tenía otro fundamento esta resolución que los últimos acuerdos del Directorio de la Federación y que dichos acuerdos del Directorio no han sido aceptados por numerosos centros de estudiantes.

DECRETO POR EL CUAL SE CANCELA LA PERSONALIDAD JURIDICA A LA FEDERACION DE ESTUDIANTES

En virtud de este acuerdo el Ministerio de Justicia, procedió a dictar el siguiente decreto, declarando disuelta la Federación de Estudiantes:

"Santiago, 24 de Julio de 1920. — Teniendo presente: Que los acuerdos del Directorio de la Federación de Estudiantes no han correspondido al objeto de su institución; que dichos acuerdos han merecido últimamente especial censura del Consejo de Instrucción Pública; que la actitud de ese Directorio ha sido aún condenada por gran número de los asociados de la referida corporación.

Visto lo dispuesto en el título XXXIII, libro I, del Código Civil y de acuerdo con el Consejo de Estado, decreto: Disuélvase la corporación denominada "Federación de Estudiantes de Chile", del departamento de Santiago, a la cual se le concedió personalidad jurídica por decreto supremo N.o 1726, de 20 de Noviembre de 1918.

Tómese razón, comuníquese, publíquese e insértese en el Boletín de las Leyes y Decretos del Gobierno. — **Sanfuentes. — Lorenzo Montt**".

MEDIDAS DISCIPLINARIAS CONTRA ALGUNOS PROFESORES Y ESTUDIANTES UNIVERSITARIOS

Por otra parte, es conocido el acuerdo del Consejo de Instrucción Pública en el sentido de amonestar severamente a los estudiantes que han tenido participación en estos incidentes, advirtiéndoles que se adoptarán severas medidas en caso de reincidencia.

Como lo dijimos en nuestra edición de ayer, el Gobierno ha considerado de suma gravedad los posteriores acuerdos de la Federación y ha ordenado una rápida investigación para establecer la responsabilidad de los que han participado en los últimos incidentes.

Sabemos que en la sesión de mañana Lunes el Ministro don Lorenzo Montt, solicitará del Consejo, la separación de los alumnos y profesores de establecimientos
de instrucción públi
currido a los acuerd

Se intentaría la
de un profesor u

Tenemos informa
permiten afirmar que
nistro de Instrucció
solicitar del Consej
ción Pública la d
profesor universitari
de la Facultad de M
don José Ducci.
El señor Ministro
adoptar esta medid
del Presidente de la
en razón de que e
redactó el acuerdo
la Federación de E
mó en su última r
del asalto del Club
Ducci concurrió a d
por haber sido el fu
mer presidente de la
de Estudiantes.

La colecta en favor
Club de los Estu

Como se sabe, los
han iniciado una cole
nir fondos a fin de
mentos para la re
Club, destruído por
Miércoles último.
Esta colecta ha en
magnífica acogida, hab
nido ya una suma
Dentro de poco, la F
Estudiantes iniciará u
veladas a fin de reun
este mismo objeto.

La Federación Obre
le y los estudi

Ayer en la tarde se
importante reunión de
tes de agrupaciones
legados de los distin
Federales de la loc
ocuparse de asuntos d
La Asamblea consi
mente los últimos
cionados con el asalt
ción del Club de los E
cancelación de la pers
rídica de la Federaci
diantes de Chile, de
seguida cuál habría d
titud de la Federació
Chile antes estos suce
La discusión quedó p
posiblemente hoy se ll
to otra reunión para
dos definitivos al resp

CENTRO DE DERE
UNIVERSIDAD D

Los directores de
Derecho y los
la Federación de Es
Chile, acordaron, pa
responsabilidades y p
una vez por todas su
sar ante los acontec
se han desarrollado e
dad con motivo de las
terpretaciones que se
los acuerdos de la Fe
Estudiantes que se re
cuestión internacional
siguiente manifiesto:
"El alma nacional
estos momentos con el
patriotismo y en cada
un corazón dispuesto a
en caso de verse comp
honor y la integridad
La juventud estudi
gran parte pertenece
ración de Estudiantes
no ha podido perma
rente al llamado del
hemos visto que mucho
tros compañeros han
las filas de avanzada
Ejército, dejando las
versitarias, el cariño d
y las comodidades del
Es por esto que lo
tos, que están seguro
con la adhesión a es
to de todos los comp
Escuela de Derecho
sidad de Chile, pues
hay un sólo alumno
el nombre sagrado de
no esté dispuesto a sa
da en su defensa e
conflicto armado, de
todas las energías de
paces, que los que
hay en la juventud
menes anti-patrióticos
verdad, y hacen de es
to un arma innoble
versidad de Chile.
Estamos seguros
vuelva la calma a los
verá que son injustas
que se han hecho a
tud universitaria y l
cobardes de que ha
Mientras tanto,
claramente estableci
tudiantes de Derecho
sidad de Chile saben
determinaciones del
en los actuales mom
certidumbre serán
la integridad nacional
tiempo que están dispu
caso a seguir a los
que ya están en las fil
do con sus deberes d
dadanos y de verdad
tas.
Antes de terminar
un deber en protestar
conscientes hayan
nombre de la patria
a su sombra atentado
contra la propiedad y
palabras y de hecho
tuciones y personas
do civismo, que
son tanto o más patri
que en nombre del
han perpetrado;
moslo una vez más
tismo es patrimonio
chilenos.
Con estas declaraciones
hemos hecho un deber
interpretamos el
de los estudiantes
versitario a que per
aún más, nos consider
recho para creer que
tros piensan todos
tes".
El Patriotismo y el
han sido y serán
mas de acción de la
Universidad de Chile
Santiago, 24 de Julio
Enrique Matta Figueroa
te del Centro de Dere
Lafourcade M., De

AVIADORES Y MOTOCICLIST

Casacas, pantalones, guantes y
de cuero, tipos adoptados por la E
de Aviación.

ALERT & Cía.
MORANDE 476

año y 2.o, vice-presidente de la Federación de Estudiantes. — G. Arancibia Laso, pro-secretario. — Franklin Quezada Rogers, tesorero. —Directores del Centro de Derecho. — Santiago Macchiavello, 4.o año. —Humberto Gamboa, 2.o año. — O. Sagües Olivares, primer año. M. Ponce de León, delegado del 5.o año a la Federación de Estudiantes.

ESTUDIANTES DE INGENIERIA DE MINAS

Los estudiantes de ingeniería de minas, en sesión del Viernes 23, del presente, ante los cobardes atentados de que ha sido víctima nuestra colectividad de estudiantes universitarios, ha acordado:

Manifestar a la Federación de Estudiantes que hacemos nuestros los acuerdos que ha tomado, en sesión del Jueves 22 del presente.

Declarar, que llegado el momento oportuno, estamos listos para defender, con eficiencia y entusiasmo, nuestra tierra generosa que amamos y conocemos mejor que aquellos depravados, patriotas, sólo al són de bandas guerreras, que han desplegado los colores de Chile, no en el campo de batalla, en defensa de sus hogares, sino entre los despojos de un saqueo cobarde y vergonzoso en pleno centro de la ciudad, a la luz meridiana, ante la autoridad impasible.

Además, acordó lamentar la muerte del joven Julio Covarrubias acaecida en circunstancias trágicas.

ACUERDO DE LOS ESTUDIANTES DE FARMACIA

Los estudiantes de farmacia considerando:

Que los acuerdos de la Federación de Estudiantes no hieren en absoluto el sentimiento patrio sino que dichos acuerdos han tenido una interpretación maliciosa, desvirtuando su verdadero espíritu, declara:

Que como verdaderos patriotas esperan con tranquilidad los acontecimientos y llegado el caso de una lucha no tendrán necesidad que un senador de la República los incite, como lo ha hecho con una multitud vandálica que ha asaltado cobardemente el Club de Estudiantes. Saben perfectamente que llegado el momento irán a defender la patria en la misma forma que lo han hecho nuestros padres.

Protesta asimismo que hayan tomado la parte más activa en el atentado oficiales del Ejército y de la indiferencia de la policía que dejó obrar a las turbas asaltantes.

ADHESIONES A LA FEDERACION DE ESTUDIANTES

La Federación de Estudiantes ha recibido las siguientes comunicaciones con motivo del asalto de que fué objeto el Club de Estudiantes:

"Buenos Aires 24 de Julio. — Presidente Federación Estudiantes. — Santiago.— Federación Universitaria Argentina acompaña con entusiasmo Federación Estudiantes Chile en su campaña pacifista inspirada en principios y sentimientos que considera del más sano y puro patriotismo. Con lección que movimiento estudiantes Chile nos lleva consigo una alta significación americana que no deberá desconocerse, sino que habrá de ser ejemplar para juventud continente. Conceptúa además que la agresión de que han sido objeto no puede considerarse en manera alguna como expresión de los verdaderos sentimientos del pueblo de Chile.—**Gabriel del Mazo**, presidente. — **Roberto Garzoni**, secretario general".

"Buenos Aires, 23 de Julio. — Santiago. — El nombre Universidad Libre de Buenos Aires exprésamosle indignación por salvajismo de hordas patrioteras al destruir casa estudiantil. Demuestra la impotencia reaccionaria por razón o ideal. Solidarizámosnos con altos ideales americanos y aplaudimos valiente actitud juventud chilena. — **Gregorio Berman**, secretario".

"Santiago, Julio 24 de 1920. — Mis queridos compañeros. — Ahí les mando esos libros míos para fundación de la nueva biblioteca.

Soy descendiente de un gran profesor; por este título, por mis convicciones miro con gran simpatía todo cuanto a los estudiantes de Chile se refiere.

¡Protesto con toda mi alma del atropello y de las calumnias lanzadas contra ustedes por un Gobierno inepto que cree salvarse desorientando y mistificando a opinión. — **Joaquín Edwards Bello**".

"Buenos Aires, 24 de Julio de 1920.—Presidente de la Federación de Estudiantes de Chile.—Santiago.— Círculo médico argentino y Centro Estudiantes Medicina, comentando inconcebible atentado, siéntese ligado noble juventud chilena en anhelos fraternidad americana.—**José C. Belleg**, Presidente".

"Buenos Aires, 24 de Julio de 1920.—Federación Universitaria. —Santiago.—Comité Universitario Uruguayo-Argentino lamenta atentado, formulando augurios concordia americana sea algo indestructible.—**Sandalio Jonan.**"

SOBRE EL MOMENTO ACTUAL

La intensa alarma bélica que se ha producido en estos días, carece a mi entender, de fundamento sólido. A la verdad, no diviso en el horizonte peligro alguno de guerra inmediata. Creo, pues, que importa restablecer la calma, especialmente con el gran propósito de encontrar la solución definitiva de las interminables dificultades del Norte, que son una constante fuente de perniciosas inquietudes.

Me expreso así sobre todo, en mi calidad de ciudadano chileno. Amo de corazón a mi patria, y por lo mismo anhelo verla enaltecida en el seno de la Humanidad. Los que prescinden de obtener para Chile esa bella gloria, aunque se consideren muy patriotas, adolecen inconscientemente de un deplorable y anacrónico egoísmo nacional, que tiende a empañar el honor del país ante la opinión del mundo entero.

Respecto del incalificable atentado contra la Federación de Estudiantes, no le hallo justificación posible. Esa institución es digna de encomio por su actitud tan serena como elevada en favor de la concordia internacional. Puede haber empleado alguna expresión indiscreta y hasta falta de respeto al manifestar últimamente sus nobles ideales de paz. Pero la intención que la mueve es, sin duda, generosa en alto grado. Por lo demás, el verdadero progreso de los pueblos, ya solo se concibe bajo el fraternal concurso de todos ellos al servicio supremo de la Humanidad. Esto es de una evidencia sociológica incontestable para cuantos tengan criterio altruista.

Haciendo votos por que la Federación que usted preside actualmente, continúe en su levantada labor, apesar de las persecuciones con que se quisiera aniquilarla, lo saluda atenta y cordialmente su servidor y amigo.—**Juan Enrique Lagarrigue.**—San Isidro 75.—Santiago, 9 del Dante de 66 (23 de Julio de 1920).

EL GRANDIOSO DESFILE PATRIOTICO DE ANOCHE EN VALPARAISO

ASISTEN TODAS LAS ACTIVIDADES SOCIALES, COMERCIALES, INDUSTRIALES, ESTUDIANTILES Y OBRERAS

El desfile demora varias horas en recorrer la ciudad

(De nuestro corresponsal en Valparaíso)

La ciudad ha presenciado anoche una de esas manifestaciones que no hay frases bastante elocuentes para poder describirlas, por cuanto todas serían una expresión pálida comparada con la realidad misma.

Desde las últimas horas de la tarde, el movimiento en la ciudad se hizo tan intenso, que cuando llegó la hora indicada por el comité organizador para comenzar el desfile, era materialmente imposible transitar por las calles adyacentes a aquellas en donde estaban organizándose las formaciones.

Un movimiento inusitado de gente de todas condiciones sociales, de todas las edades, de todas nacionalidades, acudían a tomar el sitio que el deber patriótico o un sentimiento superior de gratitud y solidaridad, obligaba a los que no nacieron en este suelo, pero aquí han formado sus fortunas, a tomar sitio al lado de los que en todo momento están dispuestos a sacrificarlo todo por un ideal superior, por un amor grande, por un sueño sublime de respeto y cariño a las instituciones que forman todas y cada una de las nacionalidades, y que se refunde en la palabra Patria.

Aquello era hermoso y altamente conmovedor.

Aún aquellos que nacieron bajo cielos diferentes, sentían el impulso dominador de las multitudes que se levantan para hacer sentir el calor de sus afectos y el espíritu de sacrificio de que todo sér está poseído.

Era el exponente del alma nacional que sabe sentir hondamente.

Era el sentir del alma extranjera que, al lado de la nuestra, se ha identificado con ella para sufrir con sus dolores y alegrarse con sus triunfos y con las manifestaciones del espíritu patriótico popular.

Mucho pudiéramos agregar en este sentido, pero dejemos a la pluma del cronista referir los hechos tales cuales ocurrieron.

En el día, los edificios habían sido embanderados profusamente.

En la tarde, todos los automóviles de la ciudad llevaron a efecto un desfile para pasar por frente a la Intendencia y demostrar con esto que estaban listos para cualquiera eventualidad. Los autos iban adornados con flores, guirnaldas y empavezados con banderas nacionales y cintas con los mismos colores, dándoles un aspecto de días de corzos de flores y de grandes fiestas.

En las últimas horas de la tarde, comenzó la iluminación de los edificios públicos, de las avenidas, plazas y calles más importantes.

Los teatros rivalizaron en derrochar iluminaciones y adornos sobresaliendo el Teatro Alhambra, que su frente estaba completamente cubierto con banderas nacionales e iluminaciones profusas con los colores también nacionales.

La Avenida Pedro Montt era un mar humano, como jamás se hubo visto antes.

Las iluminaciones le daban aspecto de días de grandes fiestas, y la muchedumbre era tan compacta, que todo cálculo sería inútil hacerlo.

Todos llevaban banderitas nacionales de seda y los grupos grandes banderas, alrededor de las cuales formaban personas de todas edades y condiciones. Parecía aquello un bosque de banderas de pintoresco aspecto, halagador para el sentimiento patrio y estimulador de grandes y nobles energías.

Poco después de las nueve de la noche se comenzó a mover la columna humana trabajosamente para seguir hacia el puerto y recorrer las calles de la ciudad.

El orden que tomó el desfile fué el siguiente:

Presidencia del desfile: Intendente de la Provincia, don Aníbal Pinto Cruz; Primer Alcalde de Valparaíso, don José Fabres Pinto; Primer Alcalde de Viña del Mar, don Jorge Valenzuela; Presidente de la Corte de Apelaciones, don Ramiro Hederra; Consejero de Estado, don Angel Guarello; Obispo de Equinos, Monseñor Eduardo Guimpert; Director General de la Armada, vicealmirante, don Joaquín Muñoz Hurtado; Jefe de la Brigada de Infantería, coronel don Ricardo Irarrázaval; Senadores, señores Guillermo Rivera y Rafael Urrejola; Diputados por Valparaíso, regidores municipales y la columna compuesta de todas las instituciones de todas clases, siguió en un perfecto orden.

Las columnas comenzaron a moverse por la Avenida Argentina, Avenida Pedro Montt, Plaza Victoria, calles Condell, Esmeralda, Prat, para doblar por frente a la Intendencia en la Plaza Sotomayor, seguir por las calles Blanco, Avenida del Brasil e ir a disolverse en esta misma Avenida frente al monumento de la Colonia Británica.

Esto duró algunas horas y la manifestación tuvo término más o menos a las... Podemos pues dejar constancia que el pueblo de Valparaíso sin distinción alguna ha dado anoche una nueva prueba de su civismo y amor patrio que en todos sus hijos es y será siempre un sentimiento inextinguible.

Todos los manifestantes llevaban banderas chilenas y faroles chinescos. Se presentaron numerosos camiones en el desfile transformados en carros alegóricos representando monumentos patrióticos unos y otros ocupados por señoritas que cantaban himnos nacionales. Los automóviles también iban arreglados como si fueran a un corso de flores: El desfile empezó a las 9 de la noche y terminó a las 12 P. M.

La cabeza del desfile después de haber dado vuelta por la Plaza Sotomayor regresó al Almendral y alcanzó a la mitad de éste en la Plaza de la Victoria. Los últimos en desfilar fueron las tropas de las guarniciones de Valparaíso y Viña del Mar.

Detrás de todos éstos cerró el desfile una columna compuesta de millares de personas a caballo vestidos de paisano que la componían el personal de comerciantes, abasteros, dueños y trabajadores de carretones del puerto.

La impresión general es que jamás se ha presenciado en Valparaíso una demostración semejante. Cálculos prudentes hechos por diversas personas hacen subir el número a más de 100 mil el de manifestantes.

Las casas comerciales, los establecimientos industriales, empresas navieras, fábricas, los diarios locales e instituciones sociales de todo orden llevaban a la cabeza letreros con inscripciones patrióticas alusivos.

Durante todo el trayecto los manifestantes de ambos sexos cantaban la canción nacional, produciendo la más grande impresión.

Después de la media noche los manifestantes se han retirado en el mayor orden recobrando la ciudad su tranquilidad habitual. En todo el desfile no hubo ningún incidente que lamentar.

Las instituciones militares, navales, los reservistas, las ligas patrióticas militares y populares y los reservistas policiales, fueron vitoreados entusiastamente durante todo el trayecto.

CON EL SEÑOR MINISTRO DE RELACIONES EXTERIORES

Interesantes informaciones

Con motivo de la grave agitación internacional a que ha dado margen la revolución de Bolivia, los asuntos confiados al Ministerio de Relaciones Exteriores han cobrado especial interés como quiera que es absolutamente indiscutible de que por lo menos por ahora, el problema más grave que se presenta a nuestra consideración es más bien diplomático que militar.

Con este motivo entrevistamos ayer al señor Ministro de Relaciones señor don Luis Aldunate, en la sala de su despacho, y mantuvimos una breve charla, que si bien no se relaciona directamente con el problema de Cancillería que apasiona los espíritus, por lo menos proporciona la tranquilidad de poder comprobar que uno de los ramos más delicados de la administración así como más abandonados es materia de una preocupación especial de parte del Gobierno.

Afirmábamos en un editorial de ayer que el Ministerio de Relaciones mantenía al país a obscuras acerca del plan de su política y de sus objetivos próximos o remotos. Semejante afirmación mereció una amable protesta del señor Aldunate, que se manifestó dispuesto a proporcionarnos todas las informaciones posible dentro de la prudencia natural en el manejo de tan delicadas materias.

Refiriéndose a una crítica de nuestro editorial de ayer, en orden a que tres Legaciones de primera importancia, como el Brasil, Argentina y Washington, se encontraban a cargo de Secretarios, el señor Aldunate se sirvió manifestarnos que esa era una situación que él había encontrado creada a su llegada al Ministerio, y que en el ánimo de normalizar la representación diplomática ante las naciones americanas había tomado las providencias para que las tres Legaciones ya referidas se encontraran con sus jefes naturales al frente en el curso de la semana que viene.

En orden a la cuestión con Bolivia el Ministro considera que debe excusarse de hablar, atendido el estado de la cuestión. No insistimos sobre este punto, respetando la reserva que S. S. deseaba guardar a su respecto.

Interrogado por nosotros acerca de si merecía la aceptación del Ministerio el reportaje que según dicen los telegramas, dió el Encargado de Negocios en la Argentina, señor Kloss, al diario "La Razón" y si el Departamento había sido consultado por este funcionario antes de emitir tales opiniones, el señor Aldunate, nos respondió concisamente:

—El Ministerio ha preguntado cablegráficamente al Secretario en Buenos Aires, si es efectivo el reportaje en cuestión.

El tono del señor Ministro nos reveló claramente que si la respuesta es afirmativa, el Gobierno adoptará alguna medida proporcionada a la inconveniencia del reportaje de marras.

Hablamos, en seguida, con el señor Aldunate, sobre la Sociedad de las Naciones, cuya reunión indicada para el 15 de Noviembre en la ciudad de Ginebra, preocupa a la Cancillería que estudia la mejor forma de hacerse representar en dicha Asamblea, que es, como se sabe la primera en su género.

Por último el señor Ministro tuvo a bien referirse a la holgura que al presupuesto de Relaciones Exteriores va a producir el aumento del arancel consular que proporcionará al Estado de seis a ocho millones de pesos oro más que el rendimiento actual.

De aquí se sacarán, nos dice el señor Aldunate, fondos para mejorar las rentas miserables de que gozan hoy los diplomáticos y a que se refieren algunos proyectos de aumento que hay en el Congreso. Mi deseo es, además, auspiciar la reforma de la Ley Orgánica del Servicio Diplomático, cuyas disposiciones muy anticuadas no están a la altura de las necesidades modernas; y la reorganización del Ministerio que ya necesita una ampliación en sus servicios como medio indispensable para realizar una labor eficiente.

Agradecimos al señor Ministro sus interesantes opiniones y noticias y antes de despedirnos nos anunció que posiblemente en la semana próxima estaría en situación de hacer una exposición pública sobre las cuestines pendientes y en especial sobre los problemas de actualidad internacional.

LA REVOLUCION EN BOLIVIA

EL GENERAL MONTES HABLA A NUESTRO CORRESPONSAL EN PARIS

DURANTE UNA MANIFESTACION CALLEJERA SE DISPARARON BALAZOS SOBRE EL ESCUDO DEL CONSULADO CHILENO EN ORURO

ASPECTOS DE LA SITUACION INTERNA EN BOLIVIA

Manifestaciones anti-chilenas en Oruro

ANTOFAGASTA 24. — Los chilenos llegados recientemente de Bolivia, afirman que en Oruro las turbas hicieron fuego contra el escudo del Consulado de Chile en esa ciudad, y animadas por la impunidad que les daba la imposibilidad de las autoridades para proceder en resguardo del orden, atacaron a varios residentes chilenos, violando el domicilio de tres indefensas mujeres, a las que arrojaron a la calle.

Suspensión de la censura telegráfica

LA PAZ, 24. —La censura telegráfica ha sido suspendida. Toda persecución política ha cesado. El sufragio libre ha sido preconizado por el señor Salamanca.

La situación en Bolivia

ARICA, 24. —Los pasajeros llegados por el tren internacional de hoy dicen que la situación en el interior de Bolivia se ha normalizado totalmente y que aunque el nuevo Gobierno cuenta con escasos elementos de valor no es posible se produzca la contra revolución, pues los políticos que pudieran auspiciarla han salido del país deportados por la Junta revolucionaria.

Agregan estos mismos informantes que el nuevo Gobierno se encuentra en una situación muy curiosa, pues no cuenta con elementos preparados para reemplazar el cuerpo diplomático en el extranjero que ha renunciado en masa.

El Presidente provisorio, señor Saavedra ha hecho algunos nombramientos de empleados públicos para el servicio administrativo interno y para mantener grato al Ejército ha acordado un aumento considerable de los sueldos de la oficialidad y tropa.

Varios capitanes han sido nombrados jefes de regimientos obteniendo así ascensos rápidos inesperados.

Emisión de papel moneda en Bolivia

ARICA, 24.—Por informaciones particulares recibidas de Bolivia, se sabe que se han impartido órdenes para que el Banco de la Nación emita un medio millón de pesos de papel moneda, obligándosele desde luego a poner sumas considerables a disposición del Gobierno.

Nueva ley de imprenta en Bolivia

ARICA, 24.—El Presidente provisorio de Bolivia, señor Saavedra, ha dictado por sí y ante sí, sin que lo haya acordado el poder legislativo, un decreto que implanta una nueva ley de imprenta que es un verdadero absurdo y un documento sugestivo de la competencia del nuevo Gobierno.

Por este decreto se reduce a una censura severa y a la más completa tiranía a los órganos de publicidad del país.

Las personas llegadas de Bolivia por el último tren, dicen que ha causado gran sensación en todos los círculos el cablegrama del General Montes, Ministro en Francia, desconociendo el nuevo Gobierno y declarando que no entregará el archivo de la Legación.

NUESTRO CORRESPONSAL EN PARIS ENTREVISTA AL GENERAL MONTES

EL MINISTRO EN PARIS COINCIDE CON EL PRESIDENTE SEÑOR GUTIERREZ GUERRA EN SUS DECLARACIONES SOBRE EL SIGNIFICADO DE LA REVOLUCION

Dice que la revolución ha sido motivada por diferencias de política interna y manifiesta que cree que la política internacional de este lado del Pacífico no tendrá alteraciones por parte de Bolivia

(De nuestro corresponsal, por cable)

PARIS, 24.—La noticia del movimiento revolucionario de Bolivia y del cambio de gobierno operado en esta República y que fué dado por los diarios parisienses en forma breve e imprecisa ha causado honda sensación en los círculos suramericanos de esta capital. En los primeros momentos se creyó que se trataba de uno de los tantos conatos o intentos de revuelta, sin transcendencia, que se producen en algunos países de Sud América, pero, luego, por informaciones particulares y nuevos detalles del movimiento que han publicado algunos diarios se ha podido apreciar la importancia y proyecciones que para la política internacional de ese Continente tienen los sucesos de Bolivia.

Al rededor de este movimiento se ha hecho estos días los más vivos comentarios en la población suramericana de esta capital, condenando en general esta tendencia permanente y tan arraigada en algunas naciones americanas a la política violenta y su irrespetuosidad a las prácticas constitucionales.

Los diarios parecen no haberse dado cuenta de la transcendencia de este último suceso revolucionario, o bien, preocupados de los importantes acontecimientos de política internacional europea, han relegado a último término las cuestiones suramericanas.

En estas circunstancias, he recibido la orden de la Dirección de LA NACION para solicitar la opinión del Ministro de Bolivia en París, señor Ismael Montes, sobre los sucesos de su patria.

El distinguido político y militar boliviano me recibe con toda amabilidad y me declara que agradece la oportunidad que se le brinda de poder expresar al pueblo chileno su opinión sobre el cambio de Gobierno en Bolivia.

El General se anticipó a mi interrogatorio, hablando con énfasis y severidad del significado que tenía para su patria la revolución, condenándola con palabras de fuego. Expresó que la revolución venía a quebrantar el prestigio de Bolivia precisamente cuando se había asentado la creencia de que había obtenido en sus instituciones y en sus prácticas políticas la formalidad constitucional de las Repúblicas sólidamente constituídas.

El señor Montes manifestó en seguida que la noticia del movimiento revolucionario de su patria le había cogido de sorpresa, pues nada hacía esperar un cambio tan brusco de Gobierno y menos mediante una subversión del Ejército que tenía adquirido un gran prestigio de disciplina y respeto a la Constitución.

Pedí entonces al General su opinión sobre el significado que tendría para las relaciones internacionales el cambio de Gobierno en Bolivia y el señor Montes me contestó:

—La opinión suramericana y con ella la de Chile pueden estar tranquilas a este respecto. La revolución no puede implicar un cambio de orientación en la política internacional de mi patria.

—Sin embargo, le repuse, el partido republicano ha hecho la revolución con la plataforma de la tesis reivindicacionista...

—Sí, me contestó, pero eso no ha sido más que una plataforma. El cambio de Gobierno obedece sólo a luchas de política interior que no tienen en absoluto conexión con las cuestiones de carácter internacional que preocupan a Bolivia.

—Por lo tanto ¿cree usted que no se alterará la política internacional de ese lado del Pacífico?

—Creo firmemente que no se producirán cambios, que las relaciones internacionales seguirán su curso actual, las cuales consultan los verdaderos intereses del porvenir de mi patria.

El General agregó en seguida otras consideraciones sobre política internacional suramericana y terminó expresándome que esperaba nuevas informaciones sobre detalles del movimiento para poder apreciar la consistencia y estabilidad del nuevo Gobierno.

Al despedirme, el señor Montes me pidió agradecer a LA NACION su gentileza, reiterándome su confianza en que la buena amistad con Chile se mantendrá por sobre todas los malos presagios del momento.—**El Corresponsal.**

El Perú se arma

Los diarios de Lima llegados por el último correo, dan cuenta de las gestiones que los agentes del Gobierno del Perú han llevado a cabo en Europa, en cumplimiento de sus respectivas comisiones, para la adquisición de elementos de guerra.

Entre otros, reproducimos el siguiente párrafo, que encontramos en el diario "La Crónica", de 11 de Julio, en el cual se informa sobre la adquisición de varios sumergibles en Italia.

"La Asociación "Pro-Marina" adquiere sumergibles en Italia.— El Comandante Althaus es el encargado de comprarlos.— Como se verá por el texto de los telegramas cambiados entre el Comandante Althaus y la Asociación Pro-Marina, es ya un hecho la compra por esta institución patriótica, en la que el Perú fincó siempre sus más risueñas esperanzas, de varios sumergibles de combate, con los que se aumentará nuestro poder naval.

Según datos proporcionados por el señor capitán de navío don Ernesto de Mora, estas unidades navales serán del tipo más moderno y su radio de acción alcanzará el doble o triple de la extensión de nuestras costas.

Para nuestro patriotismo no puede ser más halagüeña la noticia que brevemente comentamos, hoy, que no hay un ciudadano en nuestro país que no vea con satisfacción el incremento de nuestra marina de guerra para conseguir la pronta reivindicación de nuestros derechos.

Los telegramas dicen así:

"Pertuzola (Spezia), Julio 7.—Pro-Marina.—Lima. —Sumergibles nuevos lanzados Noviembre. Corresponden especificaciones. Condición memorándum contrato aceptadas. Escribo.—Althaus."

"Spezia, Julio 7.—Pro-Marina.—Lima.—Radio de acción será aumentado.—Althaus".

"Lima, Julio 8.—Althaus.— Spezia.—Compramos sumergibles condiciones impuestas comisión marina. Esperamos carta formalizar contrato.—Mora."

El Perú establece la conscripción obligatoria para la construcción de caminos

El Gobierno peruano acaba de dictar una ley estableciendo la llamada conscripción Vial que consiste en llamar a todos los ciudadanos a un servicio obligatorio para la construcción de caminos.

Están obligados por esta ley todos los varones de 18 a 60 años de edad residentes en el territorio, peruanos o extranjeros.

Este servicio comprende la obligación de trabajar para los caminos públicos cierto número de días al año en relación con la edad, a saber:

a) de 18 a 21 años, 6 días.
b) de 21 a 50 años, 12 días.
c) de 50 a 60 años, 6 días.

La ley establece la forma en que debe prestarse este concurso al Estado y señala las condiciones en que pueden aceptarse las exenciones, penando con dos años de cárcel a los infractores de la ley.

Sobre la actitud de la prensa argentina

APRECIACIONES DE "LA EPOCA" DE BUENOS AIRES

BUENOS AIRES, 24.—El diario "La Epoca", que, como es sabido, es el órgano del Gobierno, publica hoy un artículo en que, refiriéndose al pésimo efecto producido en Chile por los comentarios agrios de algunos diarios bonaerenses con respecto a la política interna de Chile y en los asuntos internacionales, dice:

"Por respeto a las hondas simpatías y afectos que nos unen al pueblo vecino, es necesario aclarar que los referidos comentarios no traducen a la opinión argentina, y no deben tomarlo en cuenta los políticos y el pueblo chilenos, pues traducen opiniones individuales que afortunadamente no pesan en la balanza de nuestras relaciones con Chile."

De la prensa paraguaya

"El Liberal" de Asunción comentando la revolución boliviana, dijo en su edición del 15 del actual:

"Ha sido una verdadera sorpresa la noticia de haber estallado una revolución en La Paz, contra el Gobierno del doctor Gutiérrez Guerra, reputado como uno de los estadistas de más alto vuelo y honorables de la República vecina, cuyo advenimiento al poder era saludado como una gran promesa para el porvenir de Bolivia.

"A pesar de las disidencias que de tiempo atrás habían surgido en el seno del partido gobernante, y que han recrudecido recientemente, a tal punto, que el jefe indiscutido de la situación, el general Montes, hubo de retirarse del país, y ya en camino, envió su renuncia al cargo de ministro en Francia, no era de esperar que tales dificultades produjeran consecuencias de tanta trascendencia, que diera en tierra con el Gobiero del doctor Guerra.

¿No será un contagio? Hace apénas un año, que en el Perú ocurrió un hecho semejante al que comentamos. Se produjo un motín militar contra el Presidente Pardo, ahora también es el ejército el que en La Paz depone al jefe supremo de la Nación, fundado, seguramente, en el derecho de la fuerza.

"El ejemplo no es alentador para estos países hispanoamericanos. Téngase presente que en uno y otro hubo sendas misiones militares contratadas en las naciones de Europa que pasan por ser las que tenían sus ejércitos más bien organizados y disciplinados."

LOCAL PARA LA CONCENTRACION DE TROPAS DE CARABINEROS

No disponiendo el Cuerpo de Carabineros de un local aparente para que las tropas concentradas en esta capital puedan estar prontas para acudir, en cualquier momento, a resguardar el orden en la ciudad, pues su cuartel se encuentra en el Cantón Militar de Providencia, la Comandancia General ha conseguido, con tal fin, un extenso solar que el Instituto de Humanidades tiene en la calle de Marcoleta, donde caben cinco escuadrones de caballería y uno de ametralladoras, los que hemos visto vivaquear en ese local.

Así se evita que los escuadrones permanezcan largas horas en formación en las calles y que descanse relativamente el personal y ganado.

Centro Estudiantil de Alumnos de Medicina

El doctor don Arturo Valenzuela R. ha enviado al Director de la Escuela de Medicina, doctor don Eduardo Jaramillo, una carta en que le expresa que ha destinado la suma de diez mil pesos para que sirva de base a la organización de un centro estudiantil de los alumnos de Medicina solos, o bien asociados con los alumnos de las otras facultades universitarias y estudiantiles de los cursos superiores de humanidades.

Al hacer esta donación, el doctor Valenzuela manifiesta que sería muy de su agrado que la asociación se organizara tomando muy en cuenta los siguientes puntos:

1.o Que desarrolle sus actividades dentro del más puro patriotismo y respeto a las instituciones nacionales.

2.o Que la institución sea ajena a la política y religión. Sus miembros individualmente podrán, por supuesto, formar parte del partido político que les plazca y practicar y patrocinar las ideas religiosas de su agrado.

3.o Será tomado muy en cuenta la práctica entre los socios, y fomento por todos los medios posibles en las diversas clases sociales, de los ejercicios corporales y deportes de toda especie, no sólo para que sus miembros gocen siempre de buena salud, condición primordial de todo ser animado, sino para que emprendan después con grandes probabilidades de éxito la lucha por la vida. Además, la generalización en las masas de estas buenas prácticas deportivas, evitará en lo posible el decaimiento de nuestra raza y contribuirá, por el contrario, a su mejoramiento físico y moral.

4.o—Los directores, sobre todo los principales, serán de origen netamente chileno.

Un Consejo formado, por ejemplo, de los Decanos de las diversas facultades universitarias, de los Rectores de las Universidades de Santiago, del Instituto Nacional e Internado Barros Arana, del delegado de la Escuela de Medicina, etc., será consultado y oído en todas aquellas materias que afecten los intereses generales de los estudiantes y las tendencias sociales de la institución, como también estará encargado de dirimir las disidencias que puedan presentarse entre ellos.

Después de dar algunas ideas respecto de otros puntos que pueden ser considerados para la organización de la sociedad, termina expresando el donante sus deseos de que sea el Director de la Escuela de Medicina el intérprete de sus sanos propósitos ante los estudiantes del ramo, facultándolo, al mismo tiempo, para modificar algunas de las ideas expuestas.

La Federación de Obreros de Imprenta y la destrucción de la imprenta "Númen"

El Viernes en la noche se reunió, con asistencia de numerosos federados, la Federación de Obreros de Imprenta, para considerar los últimos acontecimientos, especialmente lo relacionado con el asalto y empastelamiento de la imprenta Numen, perpetrado el Lunes último.

Después de un largo debate, la Federación tomó los siguientes acuerdos:

"1.o—Protestar del hecho criminal y cobarde contra la propiedad privada, que significan los atentados a la Imprenta Numen y a la Federación de Estudiantes de Chile, por elementos que no representan la opinión del país, y que, por el contrario, encarnan y representan tendencias negativas al progreso; y

2.o—Protestar enérgicamente por la destrucción de la mencionada Imprenta, porque ella significa un ataque a la libre manifestación del pensamiento escrito; y protestar, por último, de la actitud incomprensible de la autoridad, que con su inercia inexplicable contribuyó a que se cometiera este atentado".

Hoy, a las 10 de la mañana, esta Federación celebrará una Asamblea, a la cual deben concurrir los delegados de los talleres.

Los sucesos del Miércoles

LA ACCION JUDICIAL

El Ministro de la Corte, señor José Astorquiza, siguió ayer ocupándose de la instrucción de los sumarios iniciados a raíz del asalto a la Federación de Estudiantes, y de los graves sucesos ocurridos en la Plaza, en la noche del Miércoles último, y en los que resultó muerto a balazos el señor Julio Covarrubias Freire.

Actuó de secretario el señor Eugenio Ossa Lynch, secretario del Tercer Juzgado del Crimen.

Después de imponerse de las declaraciones sobre el asalto a la Federación de Estudiantes, el Ministro llamó a los señors Gandulfo Guerra, Soto Rengifo, La Fuente Vergara y Zúñiga Latorre, quienes fueron extensamente interrogados por el señor Astorquiza.

Los detenidos fueron remitidos nuevamente a la Cárcel Pública, en donde continuarán incomunicados.

LA «EMPRESA DE TEATROS Y CINEMAS LIMITAD

SU ORIGEN, RADIO DE ACCION, NUMERO DE ACCIONES Y ACCIONISTAS.--DATOS, ANTECEDENTES Y COMPROBANT

Mi ausencia de este puerto, en mi carácter de encargado de los negocios e intereses de la "EMPRESA DE TEATROS Y CINEMAS LIMITADA", en que tengo invertido un fuerte capital como lo tienen numerosos otros connacionales míos españoles, y también chilenos, ingleses, italianos, franceses, salvadoreños que forman la gran mayoría de los accionistas de la Empresa, en proporción que llega a los cuatro quintos de su capital total, me había impedido tomar conocimiento de los rumores o inculpaciones lanzados contra esta Empresa que no tienen fundamento serio ninguno, y que son motivados, más que todo, por personas interesadas, no sé con qué fin, en presentarla en situación que no es la real y verdadera, valiéndose para ello, de la sagrada palabra "patriotismo", que ponen al servicio de fines desconocidos por ahora, desvirtuándola en su propio e inviolable alcance y, significado, y lograr así atraer la mala voluntad popular y nacional contra una Empresa comercial radicada desde largos años en Chile, respetuosa como la que más de las leyes e instituciones nacionales, de las tradiciones y glorias de la nación en que desarrolla sus actividades y que ha sido siempre una de las primeras en asociarse a las alegrías y desgracias nacionales y locales, sin más fin que participar de las vibraciones del alma nacional y acompañar al país y a la ciudad en todo cuanto le interesa y afecta, rindiendo así el justo homenaje que este país y sus habitantes se merecen.

Sabe la ciudad de Valparaíso, que la "EMPRESA DE TEATROS Y CINEMAS LIMITADA" en diversas ocasiones, se apresuró a poner sus teatros a disposición del público, siempre que fué necesario reunir fondos para reparar las desgracias y accidentes que afectaron a la ciudad y a sus habitantes con motivo de las desgracias causadas por los temporales de 1919; en los aniversarios nacionales, y en cuanta ocasión se ha presentado, sus teatros han sido centro de reunión; los patriotas que celebran sus fiestas nacionales, los han tenido siempre a su disposición; para realizar toda obra de bien público o de filantropía, la Empresa ha cedido sus teatros, elementos y entradas sin distingos ni restricciones de ninguna especie, Si la Empresa tuviese una nacionalidad determinada, como se pretende atribuírsele, no habría podido jamás proceder en la forma que dejo indicada.

No obstante, en los actuales momentos en que la República de Chile, se alza con la virilidad y resolución tradicionales de sus hijos, y que forman su más eficiente característica nacional, para propender a su seguridad, que es a la vez la seguridad y bienestar de cuantos en este país habitamos, se ha dicho y pregonado que esta Empresa es de nacionalidad peruana, absurdo que si ha podido caber en la creencia de quienes han lanzado la especie, no ha encontrado acogida en la totalidad de los habitantes de esta ciudad.

Con todo, quiero aprovechar esta oportunidad para expresar los antecedentes necesarios, y comprobarles que pongan fin a tan infundadas y absurdas aseveraciones, invectivas y acechanzas.

La "EMPRESA DE TEATROS Y CINEMAS LIMITADA", es una sociedad anónima, formada por personas de diversas nacionalidades, ninguna de las cuales puede dar o imprimir nacionalidad a la compañía o Empresa misma.

Tuvo su origen en la asociación de varios españoles, Juan Armengol, Antonio Somohano, José Bosch, Marcelino Uralde; ingleses, W. Dillon; chilenos, Jorge Prieto Echaurren, diputado del Congreso chileno; Jorge Backus, Gerente en La Paz del ferrocarril de Antofagasta a Bolivia, y bolivianos Rogelio Rojas, Lino Romero y Félix Castaños, que formaron en La Paz, la compañía Internacional Cinematográfica, la que extendiendo su radio de acción, creó sucursales en Chile y Perú. Más tarde, se fusionó con la Empresa Cinema Teatro Limitada, establecida en Lima y también con capitales internacionales, y en esa ciudad estableció su sede principal, pero manteniendo fuertes capitales en las sucursales que mantuvo y mantiene hasta la fecha en Chile, bajo la nueva denominación de "EMPRESA DE TEATROS Y CINEMAS LIMITADA".

Nunca, pues, ha tenido esta Empresa una nacionalidad determinada, ni jamás ha sido la intención

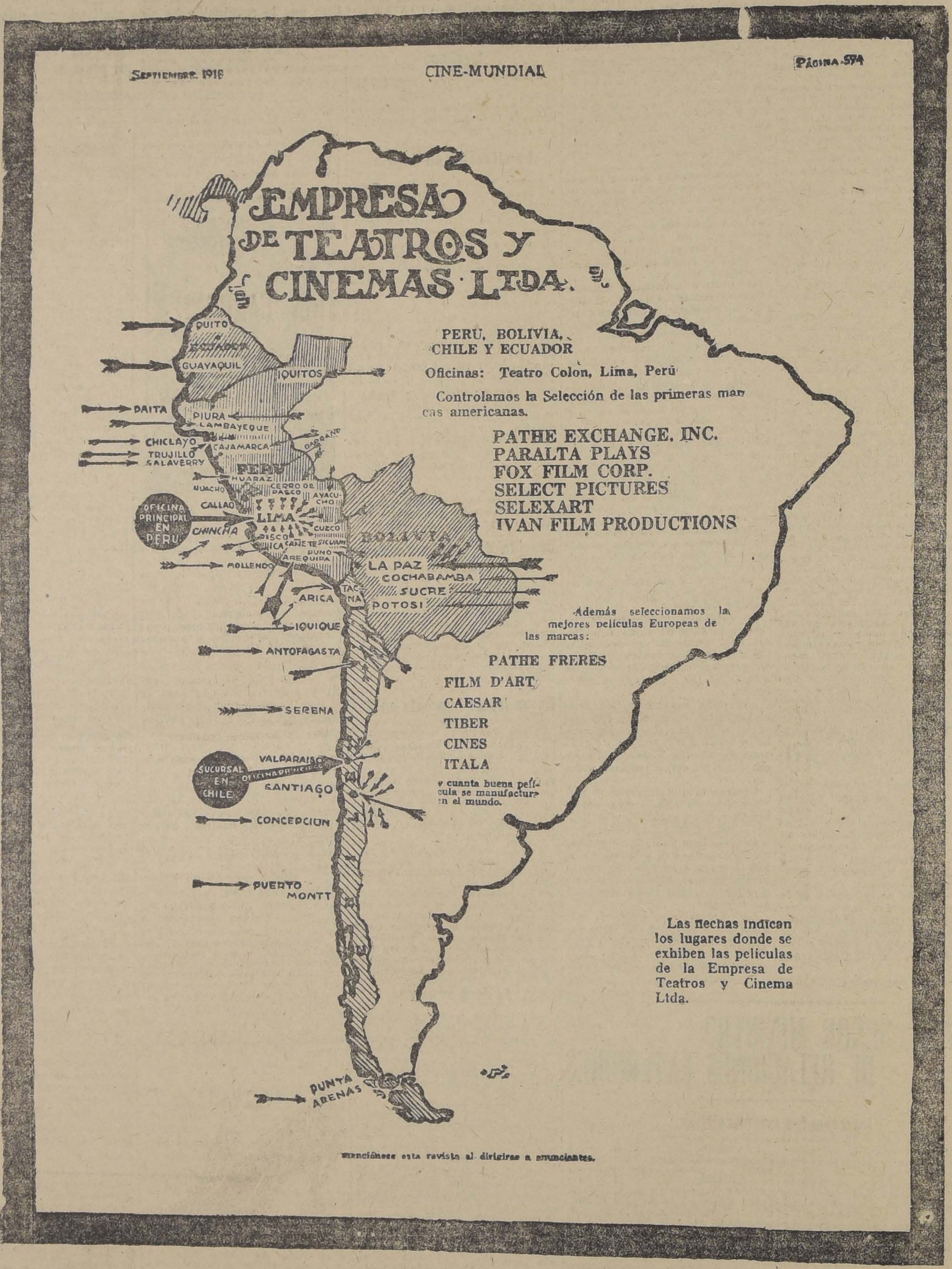
Septiembre 1918
CINE-MUNDIAL
Página 574

EMPRESA DE TEATROS Y CINEMAS LTDA.

PERU, BOLIVIA, CHILE Y ECUADOR

Oficinas: Teatro Colon, Lima, Perú

Controlamos la Selección de las primeras marcas americanas.

PATHE EXCHANGE, INC.
PARALTA PLAYS
FOX FILM CORP.
SELECT PICTURES
SELEXART
IVAN FILM PRODUCTIONS

Además seleccionamos las mejores películas Europeas de las marcas:

PATHE FRERES
FILM D'ART
CAESAR
TIBER
CINES
ITALA
y cuanta buena película se manufactura en el mundo.

Las flechas indican los lugares donde se exhiben las películas de la Empresa de Teatros y Cinema Ltda.

Menciónese esta revista al dirigirse a anunciantes.

de sus capitalistas
en un país determinad
tiene ahora su sede
Lima por la circuns
berse formado allá,
de las dos Empresas
les que he mencionad
tendrá su sede en Chi
mejor convenga a su
Como sociedad anó
entre sus accionistas
ruanos, lo que ha de
cierto, también a mucha
ciedades anónimas
en Chile, y aún a soci
nimas netamente chi
zón de que sus accion
portador, son adquirid
nes lo desean, sin
beneplácito previo de
superior de la institu
circunstancia no pued
que esta Empresa
porque en igual lógica
bién tenerse como per
das las sociedades an
cadas en Chile, de
gunas de sus acciones
der de peruanos.
La "Empresa de T
nemas Limitada",
un centavo de sus fon
todo el producto de
raciones, es remitido
Unidos de Norte Amér
quirir con él allá
material cinematográ
mesas las hacemos
dio de los Bancos de
en especial del Nation
y también por conduc
nente estadista chilen
do Suárez Mujica,
Presidente de la SOUTH
PARAMOUNT COMPA
celebrado un contra
sión exclusiva de
nuestro ramo.
Si nuestra Empresa
gún ligamen con la
peruana o con su
hubiese querido
trar preferencias o
esa nacionalidad,
chado la ocasión
propaganda, exhibi
teatros el material
mucho vino a Chile,
brica extranjera, en
traban diversos cua
da, costumbres y
ruanas. Pero, preci
mo ningún interés
no se interesó por
nes. En cambio, la
chilena, las manifes
su teatro nacional,
esta nación y los má
tes episodios de su vi
se han proyectado
llas de sus teatros
general de los que
tían.
Como último y flam
so contra esta Empresa
grimido como arma,
apareció en Nueva Yo
vista profesional
ca, titulada "Cine M
su número del mes
bre de 1918, página
tente en un gráfico
del Sur, y que es el
duce en esta inserción
Se ha dicho que
presa, al indicar su
operaciones, hace fig
vincias de Tacna y
poder de Chile, com
parte integrante del
que en esa forma
circular o se va a
en Valparaíso, San
ciudades, por determ
nas, ese gráfico.
La verdad es que
gura lo que falsame
según puede compr
gráfico a la vista,
tamente de la Revista
publicó, y que qued
sición del público
oficinas: los países
aparecen en él, dentr
lindes, marcados con
ciales para cada uno
tá marcado con líneas
Chile con líneas ob
y Arica están señalad
espacio que deja libre
de éllas con líneas
cuas al igual que lo
de Chile.
Luego, el gráfico de
sa, no ha determinad
estas provincias com
ni podría haberlo he
res como son los
ella, de la verdadera
esas provincias.
Todo lo que se publ
contrario a lo que
gráfico que insertamos
original que queda
oficinas es adulterad
La actual compo
Empresa en cuanto a
sus accionistas, valor
pitales invertidos y
de los dueños de
naturalmente, las tra
teriores que sobre
haberse efectuado,
te"

Español.—Juan Armengol.	Acciones	10,330		
" Saturio Díaz Ufano. . .	"	4,256		
" Antonio Somohano. . . .	"	3,681		
" Planas, Planas y Cía. .	"	3,643		
" Víctor Montori.	"	3,641		
" Manuel Zariquiey. . . .	"	3,641		
" José Bosch.	"	3,389		
" Aurelio Díaz Ufano. . .	"	3,389		
" B. Juliá Serrat.	"	1,000		
" Marcelino Uralde. . . .	"	12		
" Miguel Inurritegui. . .	"	3,389		
Total español			40,371	
Chileno.—F. C. Pendavis. . . .	Acciones	1,161		
" Otto Bischoffhausen. . .	"	1,033		
" Jorge Prieto Echaurren	"	871		
Total chileno.			3,065	
Ingleses.—Frederick Clark.	Acciones	1,240		
" Grahan Rowe y Co. . . .	"	1,161		
" Arthur Woodroff.	"	562		
" Andrew Hollyday. . . .	"	240		
Total inglés.			3,203	
Italiano.—Angel Ticozzi.	Acciones	1,000		
Franceses.—Lucien Bouvier.	"	562		
" Edmundo Gaudefroi. .	"	281		
Total francés.			843	
Salvadoreño.—Marcial Letona. . .	Acciones		1,124	
Boliviano. — Lino Romero. . . .			393	
Peruanos.—Chaves Hnos.-París......	Acciones	2,811		
" Héctor García Lastres.	"	3,097		
" Jorge Helguero. . . .	"	2,892		
" Eduardo Rodrigo. . .	"	2,503		
" Guillermo Delgado. . .	"	1,033		
" Felipe Chávez. . . .	"	625		
" Aurelio García Lastres	"	532		
" Ricardo Rodrigo. . . .	"	382		
" Eduardo Sarria. . . .	"	330		
" Manuel Carlos Morales	"	290		
" Carlos Sotomayor. . .	"	290		
" Domingo Gamio. . .	"	207		
Total peruano.				15,001
Total general.				65,000

Según este estado, contra CUARENTA MIL TRESCIENTAS SESENTA Y UNA ACCIONES DE ESPAÑOLES NUEVE MIL DOSCIENTAS TREINTA Y CINCO DE CHILENOS, INGLESES, ITALIANOS, FRANCESES Y SALVADOREÑOS, HAY TRESCIENTAS NOVENTA Y TRES DE BOLIVIANOS Y QUINCE MIL UNA DE PERUANOS, EN UNA COMPAÑIA CONSTITUIDA EN EL PERU, POR LAS CIRCUNSTANCIAS YA EXPRESADAS.

..¿Puede, en estas condiciones estimarse peruana esta Empresa?

Con todo, los dueños de acciones no peruanos ni bolivianos, estimando que la existencia de personas de esas nacionalidades entre los accionistas de la Empresa, españoles en su gran mayoría, puede suscitarles dificultades por causas internacionales, hemos resuelto prescindir de esos accionistas, aumentar y reforzar el capital de la Empresa de Teatros y Cinemas Limitada, traer su sede principal a Chile, y establecerla aquí, admitiendo nuevos capitales chilenos.

JUZGUE EL PÚ
CONSECUENCIA, SI LA
SA DE TEATROS Y CI
MITADA. ES PER
PUEDE CALIFICA
TAL.

POR "EMPRESA DE TEATROS Y CINEMAS LIMITADA"

B. JULIA SERRAT,

JEFE DE SECCION.

Valparaíso, 23 de Julio de 1920.

INSERCION

Señor don
Carlos Rojas Arancibia
Presente.

Señor:

En contestación a su remitido publicado en "El Mercurio" de ayer, me es grato manifestarle que el artículo mío a que usted alude fué escrito sin intención de hacerle la más mínima ofensa. No quiero decirle que al preocuparme de los aparatos de su invención solo busqué un pretexto para hablar, a mi vez, de la trampa para ratones porque usted no me lo creería; pero creáme que lamento muy de veras la molestia que este incidente haya podido causarle.

Deseando que la experimentación confirme la practibilidad de sus útiles inventos, tiene el honor de saludarle

CESAR CASCABEL.

BOX

LOS ENCUENTROS DE ANOCHE.—González triunfa por puntos, Vásquez, knock-out al tercer rounds.—Ante un público numeroso se efectuaron anoche en el Hippodrome Circo, los anunciados matches entre Benito Miranda y Victorino Vásquez; Luis A. González y Armando Vargas.

El primero de los encuentros, concertado a 10 rounds, alcanzó sólo a la tercera vuelta, cayendo en ésta, knock-out, Vásquez.

El triunfo de Benito Miranda, fué recibido con justísimos aplausos. Es un muchacho, que reveló anoche, poseer condiciones sobresalientes, que bien cultivadas, harán de él, un boxeador de primera categoría. Arbitró don Guillermo Matte.

Luis A. González, campeón peso liviano de la Asociación de Centros de Box, obtuvo un lucido triunfo sobre el popular Armando Vargas.

La pelea, que en un principio no fué del agrado del público, a partir de la sexta vuelta logró interesar vivamente a los asistentes. Hubo golpes, que a no mediar la circunstancia de que usaban guantes de 6 onzas, hubieran sido decisivos. Ambos muchachos desplegaron el máximun de sus energías, cumpliendo los 10 rounds estipulados en el contrato, al final de los cuales, el referee señor Alvaro de la Cruz, dió por vencedor a Luis A. González.

Nutridos aplausos recibieron el triunfo del campeón de la Asociación.

Nuestras felicitaciones a los vencedores y al empresario señor Julio Vega, que ofreció una velada pugilística de alto interés.

Próximamente
"Obrero"
Téngalo en su memoria.

EN EL INSTITUTO DE INGENIEROS

MANIFESTACION EN HONOR DEL INGENIERO SEÑOR JORJE CALVO MACKENNA.

En el comedor de honor del Instituto de Ingenieros se realizó anoche la manifestación con que sus colegas festejaban al señor don Jorge Calvo Mackenna, con motivo de su reciente nombramiento como Director del Servicio de Agua Potable de Santiago.

La manifestación se llevó a cabo en medio de un ambiente de franca alegría, y dió ocasión a que una vez más se exteriorizaran los setimientos de unión y cordialidad que dominan entre nuestros ingenieros.

Ofreció la manifestación el presidente del Instituto, señor Francisco Mardones, quien supo poner de relieve la importancia de la labor profesional desarrollada por el festejado en los servicios de saneamiento de nuestra capital. Hizo notar la conveniencia de que los servicios de carácter técnico estén a cargo de profesionales, y señaló los éxitos obtenidos por el señor Calvo Mackenna, en estos servicios, como una prueba de esta afirmación.

Contestó el señor Calvo Mackenna agradeciendo la manifestación de que era objeto, y, en hermosas frases, se refirió al doble interés con que los ingenieros atienden el desempeño de las funciones públicas que se les confían, pues no sólo dan la importancia debida a la parte administrativa de esas funciones, sino que cuidan con especial dedicación que la parte técnica corresponda a las expectativas que tanto el público como el ingeniero mismo, cifran en su realización. El ingeniero, dijo, no es el empleado público que dedica al servicio un número determinado de horas cada día, sino que su interés profesional lo obliga a sacrificar las horas, que otros dedican al reposo, para estudiar y vencer las dificultades que a diario se presentan en la ejecución de las obras que están llamados a realizar.

A continuación, el ingeniero señor Camilo Pizarro P. pronunció un elocuente discurso, manifestando que aprovechaba la oportunidad que se le presentaba, para exteriorizar su júbilo, ante esta espléndida manifestación de adhesión y simpatía, que sus colegas ofrecían al ingeniero don Jorge Calvo Mackenna.

ACEITE
SASSO

Tenemos el agrado de participar a nuestra clientela haber recibido nuevas remesas y estamos en condición de atender sus órdenes.
Unicos introductores:
Luis Luxardo y Cía.
CASILLA 337 :-: VALPARAISO

AGENTE EN SANTIAGO:
Dante Penelli
HUERFANOS N.o 761

En el Círculo Español

LA INVITACION AL GOBIERNO DE ESPAÑA A LAS FIESTAS DEL CENTENARIO DE MAGALLANES

Manifestación en honor del Embajador especial, don José Florencio Valdés Cuevas

Ayer a las 5 y media de la tarde en el Círculo Español se efectuó la recepción con que los miembros de la colonia festejaron al Embajador Especial ante el Gobierno de España, don Florencio Valdés Cuevas, encargado de invitar al Gobierno a las fiestas magallánicas.

ASISTENTES A LA MANIFESTACION OFRECIDA AYER EN EL CIRCULO ESPAÑOL, EN HONOR DEL SEÑOR JOSE FLORENCIO VALDES CUEVAS QUE PARTE PROXIMAMENTE A EUROPA A INVITAR AL GOBIERNO DE ESPAÑA A LAS FIESTAS CONMEMORATIVAS DEL CENTENARIO DE MAGALLANES

Ofreció la manifestación el señor Francisco García Paz, en palabras muy entusiastas y sinceras, por las cuales demostró la satisfacción que siente la colectividad por la designación que ha efectuado el Gobierno en la persona de don Florencio Valdés Cuevas y demás miembros de la Embajada.

Contestó el señor Embajador con palabras elocuentes y muy sentidas que fueron recibidas con vivos aplausos.

A continuación el señor Ministro de España, don Manuel Walls y Merino, manifestó su congratulación por la simpática misión que se le ha confiado al señor Valdés Cuevas.

El secretario general del Centro de Chile de la Unión Ibero Americana, don Enrique Blanchard Chessia, dijo en seguida que no sólo cumplía con su deber de adherir, y aún de agradecer la manifestación que se hacía al representante del Gobierno ante la España, sino que sentía verdadero agrado en poder dejar constancia del acierto de dicha designación. He hizo un oportuno esbozo de la personalidad del Embajador. A propósito de las palabras, del Sr. Blanchard, Chessi, el Rvdo. Padre Escolapio, don Adolfo Echaste Ramírez, fué invitado por la concurrencia a dirigir la palabra, y pronunció en nombre de la colectividad española una hermosa alocución.

El señor Julio Prado Amor, puso fin a los discursos con una feliz improvisación que dió lugar a que se le tributaran cariñosos aplausos.

EL ESCANDALO MUNICIPAL

EL SEÑOR LARRAIN REFUTA LOS CARGOS QUE SE LE HAN FORMULADO

Labor del Comité pro-reacción municipal

El juez del 4.o juzgado, don Marcos A. Aguirre, ha continuado en las investigaciones relacionadas con los cargos formulados contra la conducta funcionaria del Primer Alcalde de Santiago, señor Eduardo Larraín.

Ayer compareció ante el juez el tesorero de la Municipalidad, señor Julio Mourgues y algunos otros empleados de la Municipalidad.

Exposición del señor Larraín

El señor Eduardo Larraín nos envía una nueva exposición desvirtuando los cargos que se le han formulado.

En primer término, observa que hasta el día 22 del corriente no se ha recibido en la Alcaldía ninguna nota que vaya encaminada a solicitar su remoción, según consta del certificado del secretario de la Municipalidad que copio: "De orden verbal del señor Primer Alcalde, don Eduardo Larraín Neil, certifico que hasta las 6 P. M., de hoy, no se ha presentado ninguna solicitud por la cual se pida su remoción del cargo de Primer Alcalde.— Santiago, Julio 22 de 1920.— **D. A. Guzmán**, secretario".

Respecto al canje de cheques sin fondos en la Tesorería, retirando varios miles de pesos para su servicio personal, el señor Larraín contesta exhibiendo los certificados expedidos sobre este particular por el señor tesorero municipal, que dicen: "A petición verbal del regidor don Enrique Phillips, en comisión en esta Tesorería nombrada por decreto de la Alcaldía N.o 366, sección 2.o de fecha de hoy, certifico:

Que el señor Primer Alcalde, don Eduardo Larraín, no tiene ningún cheque pendiente ni vale, ni deuda alguna en la Caja de esta Tesorería.

Santiago, 12 de Julio de 1920.— (Firmado) **Julio Mourgues**, tesorero. (Figura un timbre).

El otro certificado dice así: "A petición verbal del señor Primer Alcalde, don Eduardo Larraín Neil, certifico: Que jamás ha sido devuelto del Banco **por falta de fondos** ningún cheque que haya sido cambiado en esta Tesorería y girado o endosado, por don Eduardo Larraín Neil.— Santiago, 23 de Julio de 1920. — **Julio Mourgues**, tesorero. (Figura un timbre).

Agrega que es falso el cargo relativo al expendio de pasto, porque se dice que los contratistas están obligados a entregar "pasto de segundo corte", siendo que la realidad es que la obligación de aquellos es entregar "pasto de primer corte", según puede facilmente comprobarse, viendo las escrituras de propuestas respectivas.

Los cargos 2.o, 3.o y 4.o no tienen razón de ser, ya que todo lo que en ellos se expresa se encuentra claramente comprendido dentro de las atribuciones del Alcalde.

Respecto del cargo quinto, o sea, el de haber dado permiso para exhibir una película en un determinado teatro manifiesta que la verdad es la siguiente: Los dueños de la película "Vindicación", señores Patroa y Herreros le pidieron permiso para exhibirla en el Teatro Santiago. Más tarde hicieron extensiva su petición a los demás teatros. Accedí a ambas solicitudes.

El cargo sexto dice: "Por haber concurrido con su voto al nombramiento como empleado municipal de un hermano suyo, faltando así a disposiciones terminantes de la ley".

Contesta con la publicación de los siguientes certificados: "De orden verbal del señor Primer Alcalde, don Eduardo Larraín certifico: 1.o que don Alfredo Larraín fué nombrado procurador 2.o y Licitador de las causas de primera instancia de la Defensa Municipal, por decreto del señor Alcalde, don Nicasio Retamales, con fecha 28 de Abril del presente año, transcrito bajo el N.o 263, sección 2.o; 2.o Que el nombramiento a que se refiere el artículo anterior fué aprobado por la I. Municipalidad, en sesión de fecha 29 de Abril del año en curso, por unanimidad, con la abstención del señor Alcalde don Eduardo Larraín.— Santiago, 22 de Julio de 1920. (Firmado) **A. Guzmán, secretario**".

En cuanto al cargo séptimo, o sea, la suspensión del personal de la secretaría de Comisiones y a la supresión de esa oficina, contesta que al suspender esos empleados lo hizo por su actuación incorrecta y procediendo de conformidad con las atribuciones que le confiere la ley y en cuanto a la supresión del servicio que el no la ha decretado sino que como una consecuencia de la suspensión total del personal, se ha producido de hecho.

Respecto del cargo sobre concesión de patente a los automóviles, expone el siguiente documento:

"De orden verbal del señor Alcalde certifico que con la fecha que se indica se han vendido los siguientes números para automóviles cuyo valor aparece ingresado en Tesorería:

Julio 2.—1954.— Guillermo Piedrabuena, Ainunátegui 652.

Julio 5.— 1985.— Juan Guillermo Riquelme, Agustinas 640.

Julio 5.— 1994.— Enrique Durret, Avenida Matta 905.

Julio 2.— 1965.— Luis Renard V., Dieciocho 714.

Julio 2.— 1961.— Beatriz Inda, Delicias 2543.

Santiago, 22 de Julio de 1920. —**Julio Mourgues**, tesorero".

Comité Pro-reacción Municipal

Con motivo de las últimas incidencias ocurridas en el seno de la Municipalidad de Santiago y de las graves acusaciones que algunos regidores han formulado en contra de la conducta funcionaria del Alcalde señor Larraín Neil, el Comité Pro-reacción Municipal, ha venido recopilando una serie de antecedentes con el objeto de hacer una presentación a los poderes públicos pidiendo un amplio esclarecimiento de los hechos bochornosos que se han venido sucediendo en la corporación edilicia.

El Comité ha recibido las adhesiones de varios centenares de caballeros y jóvenes que se ofrecen para cooperar en la plausible campaña que viene emprendiendo. Es digna de mención una interesante nota dirigida por el señor Salvador Izquierdo al Secretario del Comité, la cual termina después de varias consideraciones en los siguientes párrafos: "Están ustedes en una obra de gran importancia y a la cual me dediqué hace algunos años, convencido como ustedes de que nuestra pobre ciudad tan digna de mejor suerte merece que los espíritus patriotas y activos le presten altruista ayuda.

Aún cuando mis numerosas ocupaciones toman todo mi tiempo, con el mayor gusto me pongo a la disposición de ustedes, dado el caso que mis consejos puedan ser para ustedes de alguna utilidad".

A fines de la próxima semana el Comité citará a sus miembros a una reunión general.

VENTA DE SALITRE

NEGOCIACIONES HECHAS AYER

Se ha puesto en conocimiento de los socios de esta institución que se han vendido las siguientes cantidades de salitre:

Julio 22.— Comprador: J. Cumberford, ord. 95 o|o, 250 toneladas. Entrega: Julio 25. Precio: 15|6.

Julio 23.— Comprador: Cía. de Salitres de Antofagasta, ord. 95 o|o, 500 toneladas. Entrega: Julio 25. Precio: 11|10. (Para consumo país).

Julio 24.— Comprador: Mitrovich Hnos., ord. 95 o|o, 3,000 toneladas. Entrega: Agosto 5. Precio: 15|11.

Total: 3,750 toneladas.

LA SITUACION EN LA REGION CARBONIFERA

LOS OBREROS DE LAS MINAS CELEBRAN UNA ENTREVISTA CON LOS DELEGADOS DEL GOBIERNO

Se comprometen a trabajar diez horas de superficie a superficie

Carbón despachado por las aduanas de Lota y Coronel

El aprovisionamiento de los Ferrocarriles

Los delegados del Gobierno actualmente en la región carbonífera, han enviado una comunicación al Ministerio de Industria, por la cual manifiestan que los obreros, después de una entrevista celebrada con ellos, se han comprometido, desde luego y mientras se diriman todas las dificultades existentes, a desarrollar una jornada de trabajo de 10 horas de superficie a superficie; es decir, tomando en cuenta desde que van a sus labores interiores de las minas, hasta que las abandonan.

En las esferas de Gobierno se estima que con esta resolución de parte de los obreros habrá de mejorarse la producción en forma apreciable.

Por lo demás, los delegados manifiestan que la situación, en general, es tranquila, a excepción de las minas de Schwager, donde existen algunas dificultades que se estiman de fácil solución.

En cuanto a la cantidad de carbón que han despachado las compañías de carbón, por intermedio de las aduanas de Lota y Coronel, quedan consignadas en los telegramas siguientes:

"Lota, 21 de Julio.—Hoy se embarcaron 1,030 toneladas con destino a San Antonio, a varios consignatarios. Se despacharon en chata a San Antonio 10 toneladas; 27 toneladas carbón a rancho en remolcador "Samuel" y 108 toneladas carbón a rancho en vapor "Olga".

"Lota, 22 de Julio.— Embarcáronse 2,100 toneladas carbón y 300 carboncillo con destino a Valparaíso, consignado a las Compañías de Lota y Coronel y 108 toneladas carboncillo a rancho en vapor "Don Carlos" de las minas de Lota.

"Coronel, 23 de Julio.— Ayer zarparon vapor "Chile" con 165 toneladas carbón a rancho y el remolcador "Miraflores" con 40 toneladas a rancho, todo procedente de las minas Schwager."

Aprovisionamiento de carbón en los Ferrocarriles

La existencia de carbón en la II zona, era ayer de 756 toneladas y leña 286 metros cúbicos.

En Talca se recibieron 265 toneladas.

De San Antonio se comunicó que hay a flote 1,292 toneladas.

M. RENE VIVIANI

Hemos sido informados de que posiblemente nuestro Gobierno, y algunas corporaciones docentes, invitarán al ilustre político y orador M. René Viviani, que actualmente se encuentra en Buenos Aires, para que dé algunas conferencias en esta ciudad.

"Colle"
El Calzado Sin Rival

NO ES CARO

Y, sin embargo, es muy elegante, cómodo y dura no menos de 10 a 12 meses de uso diario, sin gastarse y conservando siempre su foma primitiva: nos referimos al calzado "Colle American", sólo para señoras.

Depósito exclusivo en Chile: "La Flor del Día", San Antonio N.o 98, esquina Moneda.

CORSES

Espléndido es, también, nuestro surtido de corsés (formas excepcionalmente perfectas y materiales de importación francesa).

'La Flor del Día', San Antonio N.o 98, esquina Moneda.

26-J

Rhin Marambio
El mejor vino chileno.
OFRECE:
Ernesto Echeverría G.
ROSAS 1119
TELEFONO 2918

EMPLASTOS POROSOS de Allcock

Fundada 1847.
El Remedio Externo Mejor del Mundo.

En Toses, Resfriados y Debilidad Pulmonar, el *Emplasto Allcock* sirve tanto de preventivo como de remedio. Evita que los resfriados se arraiguen.

El Reumatismo en los Hombros se alivia con el *Emplasto Allcock*. Los atletas lo usan para **Rigidez y Dolor muscular.**

El emplasto *Allcock* es el original y genuino emplasto poroso. Es un remedio de eficacia probada que se vende en todas las boticas en cualquier parte del mundo civilizado.
Aplíquese en la parte donde se s nta dolor.

Píldoras de Brandreth
El Gran Purificador de la sangre y Tónico. *Fundada 1758.*
Para el Estreñimiento, Biliosidad, Dolor de Cabeza, Vahidos, Indigestión, etc.—*Puramente Vegetales.*
No son genuinas si no están en cajas de lata.
B. Brandreth

REMITIDO

La Administración de la Compañía de Seguros "La Providencia" a cargo de peruanos

Con fecha 22 del mes en curso nos vimos en el caso de defendernos por medio de un remitido que publicamos en este mismo diario de la campaña que "La Providencia" organizara en nuestra contra por medio de panfletos en que, como demostrámos, se faltaba a la verdad en todos y cada uno de los cargos formulados.

Terminábamos nuestra defensa buscando explicación a estos ataques absurdos y rastreros y no encontrábamos otra que la rivalidad mal contenida de los peruanos que allí administraban aquella sociedad y cuyos nombres publicamos: Carlos E. Jaramillo y Julio Jaramillo.

La respuesta a nuestra exposición ha sido dar una nómina de los empleados, diciendo que no hay ninguno peruano y suprimiendo de dicha lista a las personas nombradas más arriba, de la nacionalidad apuntada.

Como ante las personas que no saben que "La Providencia" está administrada por don Carlos E. Jaramillo podríamos aparecer, según la publicación de esa Compañía, no diciendo lo que es efectivo, tenemos que imponer al público que existe en "La Providencia" el cargo de administrador general que en la lista publicada no aparece.

Para aquellas personas que no lo sepan ni hayan tenido a la vista un cheque, póliza o prospecto de esa compañía, copiaremos solamente algunas partes de los propios Estatutos de ella en que se refieren a la existencia del puesto de Administrador General y algunas de sus pequeñas atribuciones, cargo, que como dijimos, sirve desde su fundación don Carlos E. Jaramillo, peruano.

"Del Administrador General

Art. 30.— El Administrador General es el Jefe Superior de la Administración interna de oficinas, de cuya marcha es responsable ante el Directorio y cuyas atribuciones son:

—Citaremos sólo algunas:

"Tendrá a su cargo conjuntamente con el Gerente, los títulos, documentos y valores de la Sociedad.

Firmará conjuntamente con el Presidente y el Gerente las pólizas y documentos a que se refiere el art. 27 y con el gerente la correspondencia y demás documentos.

Organizar la administración de la Sociedad de acuerdo con las resoluciones del directorio a quien deberá someter para su aprobación los reglamentos internos que haya formulado, tarifas y proyectos; y proponer los empleados necesarios que le deban acompañar en la marcha de las oficinas y gestión de los negocios.

Podrá suspender en casos urgentes y graves a los demás empleados con cargo de dar cuenta inmediatamente al Presidente y poner el hecho en conocimiento del Directorio en su primera reunión.

Tndrá a su cargo el estudio de los riesgos que se propongan a la sección seguros, especialmente.

Formará el Balance, Inventario y Memoria anual que debe presentar el Directorio a la Junta General de Accionistas".

Como si esto fuera poco, obsérvese que las atribuciones del Administrador General deben ser secundadas por el propio Gerente, según el artículo que más abajo copiamos:

"Art. 31.— El Gerente secundará y ayudará al administrador general en sus tareas".

Respecto a las utilidades también copiaremos la parte pertinente de uno de sus artículos:

"Art. 60.— Las utilidades líquidas que resulten del Balance anual después de separar las reservas que determinará el Directorio para lo riesgos y obligaciones no concluídas y para los daños anunciados y no arreglados, se distribuirán en la siguiente forma:

" . . . .

10 o|o a los organizadores o a sus herederos o a quienes sus derechos representen, durante nueve años (el señor Jaramillo es el principal organizador).

2 o|o al Administrador General.

1 o|o al Gerente.

. . . . "

La copia que hacemos de algunas de las atribuciones del Administrador General según los mismos Estatutos de la Sociedad demuestra que no se trata de un puesto tan insignificante para que pueda omitirse al publicar lo que los señores Eleazar Lezaeta Acharán y Manuel Luis Infante llaman "**la lista completa de todo el personal de "La Providencia"**.

Si después de nuestra publicación de fecha 22 se hubiera resuelto separar a los individuos de que se trata, habría sido talvez preferible decirlo con franqueza en vez de tratar de negarlo en forma ambigua.

Si sinceramente hay interés en probar que la Administración General de esa Compañía no está de ahora en adelante a cargo de un peruano, que se publique la sesión del Directorio en que se reemplazó al señor Jaramillo en tan importantes funciones, como son las que le imponen los Estatutos. Si así no se hace, se confirmará lo que es público: que el Administrador General don Carlos Jaramillo y sus demás connacionales irán temporalmente a Buenos Aires a organizar una sucursal para seguir después rigiendo como siempre los destinos de esa institución que ellos formaron.

Santiago, 24 de Julio de 1920.

p. p. "La Equitativa del Pacífico"

ENRIQUE BALDRICH,
Director-Gerente.

HACENDADOS!!!
OFICINA VETERINARIA

La única TECNICA en el país. Ofrece para entrega inmediata: Vacuna Anticarbunclosa, Lignieres, Tuberculina, Nafto Carbol, Entequenol, Antiaftosa, Polvos para heridas, Castradores, Desterneradores, Sondas de leche, Jeringas hipodérmicas, Mochetas nasales, Termómetros, Argollas para toros, etc., etc.

LUIS SCHMIDT H., Veterinario.

Pidan el "Consejero del Hacendado", envío gratis.
AHUMADA 319, SANTIAGO. Próximamente en Agustinas 1075

¡Cuide su vista!

No use cualquiera ampolleta. Fíjese que lleve la marca
EDISON

Estas lamparillas que producen luz SUAVE y POTENTE con una gran ECONOMIA de CORRIENTE le protejerán la vista.

INTERNATIONAL MACHINERY Co.
Morandé 520 - Teléfono 1191-1193

ASOCIACION DE PRODUCTORES DE SALITRE

MEMORIA DEL DIRECTORIO PRESENTADA A LA PRIMERA REUNION ORDINARIA

Se da cuenta de la marcha ventajosa de esta institución

Terminamos hoy la publicación de la Memoria de la Asociación de Productores de Salitre:

La actividad de los embarques ha sido entorpecida por graves deficiencias en el transporte ferroviario en Iquique y por las agitaciones obreras que se hacen sentir en los puertos del Norte.

Al Directorio le es sensible dejar constancia del estado deplorable en que se encuentran los servicios de la Nitrate Railway Company Limited de Tarapacá. Las deficencias de todo orden en los servicios de este ferrocarril han perjudicado y continúan perjudicando a las oficinas que embarcan por Iquique en un grado que difícilmente puede apreciar el público. Hay el caso de oficinas que después de almacenar enormes cantidades de salitre en sus canchas, a tal punto que ya no pueden almacenar más, han tenido que suspender su elaboración por no poder movilizar sus productos al puerto. El Directorio de la Asociación ha hecho numerosas y enérgicas presentaciones al Supremo Gobierno sobre esta situación y el Comité de Londres y el Delegado General han celebrado conferencias con el Directorio de la Nitrate Railway Company Limited en Londres. Sin embargo, todas las gestiones hechas hasta la fecha han resultado infructuosas. La Empresa no dispone de los elementos necesarios para el tráfico y aunque nos asegura que aumentará su equipo dentro de poco, sabemos que ésto se hará en términos tan limitados que, desgraciadamente, no remediarán las dificultades. En parte, la Empresa se excusa en la circunstancia de estar una de sus concesiones gubernativas próxima a vencer, en 16 años más. Sean cuales sean las causas, lo efectivo es que los salitreros que se valen de ese ferrocarril no pueden movilizar su producto. Aprovecho esta oportunidad para consignar la protesta más enérgica de la Asociación contra este estado de cosas y para hacer llegar a los Poderes Públicos la petición urgente de los salitreros para que se busque una solución a la situación.

En cuanto al movimiento huelguista que ha contribuído también a disminuir la exportación de salitre, el Directorio acordó, hace pocos días, nombrar una comisión especial que hiciera presente al Gobierno las dificultades existentes. La Comisión del Directorio fué recibida por Su Excelencia el Presidente de la República y por el señor Ministro de Hacienda, quienes tuvieron a bien pedir a los miembros de la Comisión Gubernativa que en 1916 estudió ya esta misma cuestión, señores Enrique Oyarzún, Juan Enrique Concha y Julio Phillippi, que visiten nuevamente la provincia de Tarapacá a fin de procurar una solución satisfactoria a los conflictos pendientes.

Aún cuando no pueden considerarse todavía terminadas las perturbaciones, el Directorio tiene la mayor confianza en la competencia y en el espíritu de equidad que distingue a los miembros de la Comisión y aprecia debidamente el sacrificio que se han impuesto en beneficio de la industria y de las clases trabajadoras.

Antes de concluir se me permitirá presentar a los señores asociados nuestros sentimientos de gratitud por la confianza que nos han dispensado. Naturalmente, a pesar del vivo empeño con que, por nuestra parte, todos los directores hemos tratado de corresponder a esa confianza, no siempre, en el curso de negociaciones a veces lentas y difíciles, hemos conseguido evitar que se hicieran comentarios desfavorables, que pudieron encontrar acogida en algunos asociados, pero que dejaron pronto el lugar a una apreciación más fundada y más justa de nuestros actos.

El directorio se felicita de la armonía de que dan prueba los señores asociados y que nos permitirá, como dije en la última ocasión en que tuve el agrado de dirigirme a ustedes, afrontar las dificultades inherentes a una organización nueva e incompleta y a los tiempos anormales porque atravesamos.

CONSEJO DE ESTADO

CANCELACION DE LA PERSONALIDAD JURIDICA A LA FEDERACION DE ESTUDIANTES

La sesión de ayer

Ayer celebró sesión el Consejo de Estado presidido por el Presidente de la República con asistencia de los consejeros señores: Balmaceda, Bari, Fórter R., Lazcano, Mac-Iver, Maira, Rivas, Villalobos, y Yáñez, y los señores Ministros del Interior, don Pedro García de la Huerta y de Justicia e Instrucción Pública don Lorenzo Montt. Leída, y aprobada el acta de la sesión anterior, el Consejo prestó su aprobación a los siguientes proyectos de ley despachados por el Congreso Nacional, en que concede los suplementos que se indican a los siguientes items del presupuesto vigente de marina:

Item 96, la suma de 150,000 moneda corriente; item 138, 50,000 pesos moneda corriente; el que autoriza al Presidente de la República para invertir hasta la suma de un millón de pesos en la adquisición y construcción de edificios dependientes del Ministerio de Guerra y atender a aquellas reparaciones urgentes que tengan por objeto la conservación de ellos; y el que concede un aumento a los sueldos del personal del Ejército y Armada.

Prestó su acuerdo para que se someta a consideración del Congreso los siguientes proyectos:

El que crea en el Ministerio de Relaciones Exteriores una sección encargada de los asuntos que se refieren a la administración de la provincia de Tacna.

El que modifica el personal de las Cortes de Apelaciones de Valparaíso, Talca y Valdivia y crea un 2.o juzgado de letras en cada uno de los departamentos de Rancagua, Talcahuano, Temuco y Osorno, y en el Territorio de Magallanes.

A indicación del señor Fóster se acordó agregar la creación de un nuevo juzgado del crimen para Santiago.

El que autoriza la inversión de 5,000 pesos en la adquisición de muebles, arriendo de local y demás gastos generales para la reconstrucción de las oficinas del juzgado de letras de Mariluán.

El que autoriza la inversión de $ 292,500 para pagar los sueldos y gratificaciones que corresponden por el presente año a 100 guardianes terceros en que se ha aumentado la dotación de la policía de Tacna y a 25 guardianes de la misma clase a la de Arica.

El que autoriza la inversión de $ 604,581, para el pago de los terrenos expropiados por el Fisco a don Francisco Subercaseaux para la ejecución de las obras del Ferrocarril de Melipilla a San Antonio y obras de mejoramiento de este puerto, y la suma de 314,392.12 por intereses legales.

El que autoriza la inversión de $ 60,000 en la adquisición de la propiedad ubicada en la Avenida Matucana al costado norte de la Quinta Normal.

El que concede varios suplementos al presupuesto del Interior, el que autoriza la inversión de 40,000 pesos en atender a los gastos de reparaciones de la Casa de Orates.

El que concede un suplemento de 400,500 al ítem 4566 del Presupuesto del Interior.

El que autoriza la inversión de [illegible],000 en la adquisición de 2 tubos de radium para la curación del cáncer.

En seguida formó la siguiente terna para proveer el cargo de juez suplente de Curepto: señores: Bustos don Rodolfo, Fuenzalida don Santiago y Herrera don Osvaldo.

Se procedió a la elección de vicepresidente del Consejo, la que dió el siguiente resultado: por el señor Lazcano, 7 votos; por el señor Yáñez, 1 voto, y por el señor Guarello, 1 voto.

El señor Ministro de Justicia e Instrucción Pública teniendo presente que los acuerdos últimamente tomados por la Federación de Estudiantes no han correspondido al objeto de su institución, y que su actitud ha sido condenada aún por gran número de sus asociados, pide que el Consejo preste su acuerdo para cancelarle la personalidad jurídica que le fué concedida por decreto supremo 1720; después de una larga discusión en que tomaron parte todos los señores consejeros, se prestó el acuerdo por 7 votos, absteniéndose de votar los consejeros señores Maira y Yáñez.

Prestó su acuerdo para que se aprueben los estatutos y se conceda personalidad jurídica a la Sociedad Sportiva Italiana de Valparaíso.

CONSEJO DE GABINETE

SE TRATA DE VARIOS ASUNTOS DE CARACTER ADMINISTRATIVO.

En la mañana de ayer los Ministros de Estado se reunieron en Consejo en la Presidencia de la República.

Se trató de la cuestión relacionada con la Federación de Estudiantes, aprobándose la actitud del Ministro de Instrucción Pública, señor Lorenzo Montt, acerca de la cual informamos en otras columnas.

Se trató, además, de varios asuntos de carácter administrativo que se mantienen en reserva, pues aún no ha recaído sobre ellos resolución del Gobierno.

ESCALAFON JUDICIAL

AYER SE REUNE LA COMISION GUBERNATIVA

Ayer se reunió la comisión que deberá estudiar el proyecto sobre escalafón judicial.

La reunión fué presidida por el Ministro de Justicia, señor Lorenzo Montt, y en ella se adelantaron algunas ideas al respecto.

La comisión se reunirá mañana Lunes.

EMPRESTITO DE LOS FERROCARRILES

SU COLOCACION EN LAS INSTITUCIONES BANCARIAS DEL PAIS

Se postergará para el Martes la sesión del Consejo de los Ferrocarriles, en que se tratará este asunto

Para el Martes se ha postergado la reunión del Consejo Administrativo de la Empresa de Ferrocarriles, que se efectuará en el Ministerio del ramo.

Esta reunión, como lo hemos dicho, será presidida por el Ministro de Ferrocarriles, y ella está destinada especialmente para ocuparse de la colocación de parte del empréstito de Ferrocarriles, en las instituciones bancarias del país.

EXPORTACION DE ANIMALES

SE PROHIBE EL EMBARQUE HASTA NUEVA ORDEN

En uso a la facultad que le confiere el art. 72 (81) de la Constitución, el Ministro de Hacienda ha suspendido hasta nueva orden el embarque al extranjero de caballares, mulares y vacunos cualquiera que sea su procedencia.

Consejo de Guerra

El Consejo de Guerra continuó en el día de ayer ocupado de la redacción de los votos de los vocales. Esta labor será terminada en el curso de la semana entrante.

Censo de la República

La Comisión Central del Censo está citada a sesión para el Lunes 26 del presente, a las 11 de la mañana, en las oficinas del Ministerio del Interior.

Casa Weil
GRILEPE

Ofrecemos una nueva remesa de los perfectos y famosos Pianos Pianolas

AEOLIAN

los cuales con los últimos adelantos de que han sido dotados, están fuera
toda comparación.

Llegó también el surtido más completo de rollos para pianos autom
cos de 88 notas, de última novedad, especialmente en operetas, tonadillas, b

CASA - WEIL

Sección Pianos

ESTADO N. o 357 -:- TELEFONO N. o 3220

Sensacional Liquidación

EL LUNES 26, a precios que están fuera de toda posible competencia, realiza esta Sección de GATH & CHAVES sus interesantes surtidos en artículos finos para caballeros.

Nunca han sido tantas ni tan interesantes las Oportunidades de Corbatería.

Tenemos el honor de invitar a nuestra distinguida clientela a esta gran feria de artículos a PRECIOS DE BARATURA EXTRAORDINARIA.

CORBATAS "NELSON", en seda Poplin, colores unidos, a . . . . $ 1.20
CORBATAS "NELSON" en seda fantasía, extenso surtido en gustos de gran moda, a $ 1.95, $ 1.45 y $ 1.25
CORBATAS HECHAS, forma REGATA, en seda fantasía, modelos muy prácticos para usar con cuello doble, a $ 1.45 y. . . . . $ 0.95
CORBATAS HECHAS forma Moños, en seda fantasía, con y sin cuello, completo surtido, a $ 1.25, $ 0.95 y. . . . . $ 0.75

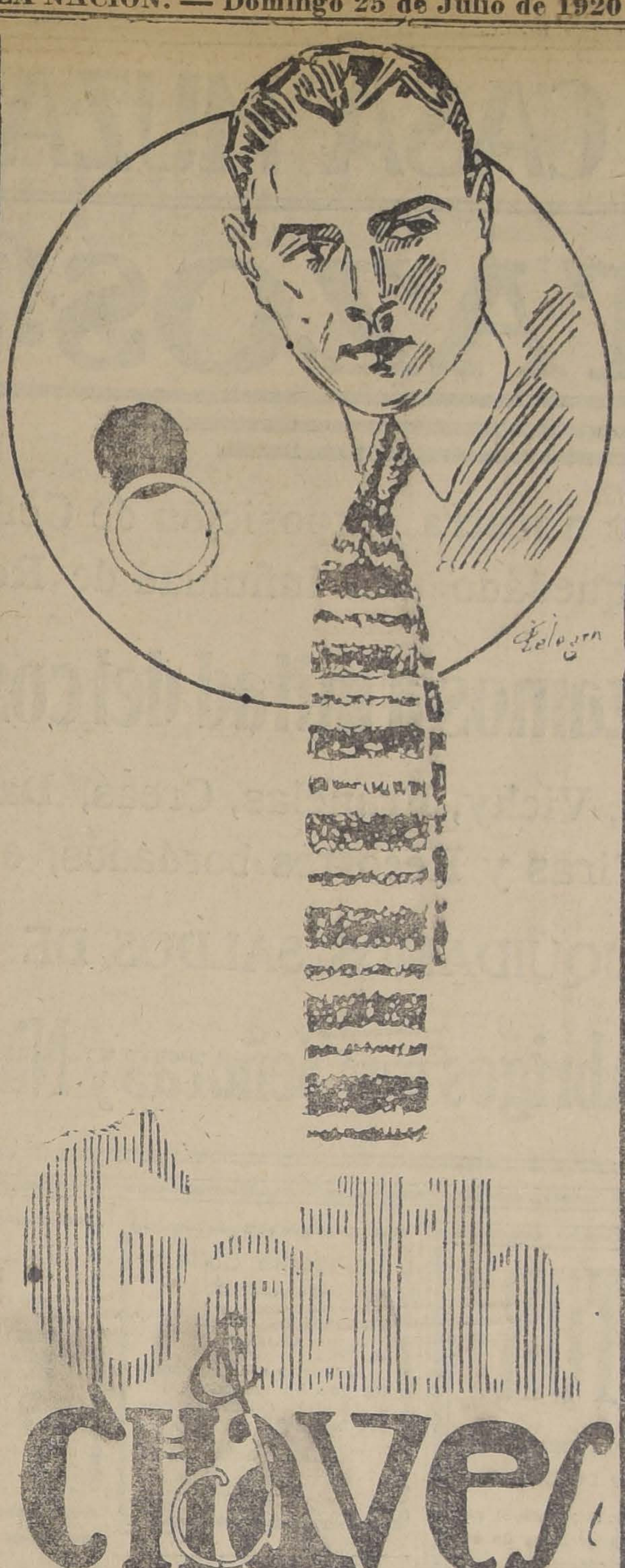

EN 'CORBATERIA'

CORBATAS EN FORMA "PAPILLON", en seda fantasía, a $ 2.75, $ 2.45 y . . . . $ 1.45
CORBATAS "NELSON" en seda Foulard azul marino, con pintas blancas, a. . . . . $ 2.45
CORBATAS "NELSON" en seda fina, surtido completo y bien seleccionado, a $ 2.90, $ 2.50 y. . . . $ 2.20
CORBATAS en seda fantasía, forma Boulevard, para hacer rositas, a $ 1.95, $ 1.20 y . . . . $ 0.60
SUSPENSORES elásticos, con patitas de cuero, patitas tejidas o rígidos con repuestos de elásticos, a $ 2.80, $ 2.20 y . . . . $ 1.95
LIGAS elásticas, en colores surtidos, a . . . . . . $ 1.55
CARTERAS de cuero, con divisiones, a $ 6.80, $ 5.50, $ 4.50 y. . . . . $ 3.80
BILLETERAS de cuero, con y sin monederos, a $ 6.50 y. . . . . $ 4.80
MONEDEROS de cuero, variedad de modelos, desde $ 6.50 hasta . . . . $ 1.95
CADENAS con llavero, a $ 0.75, $ 0.50 y . . . . $ 0.25
BASTONES, inmenso surtido en bastones con puños curvos y rectos, con y sin guarniciones de plata, al precio ínfimo desde $ 16.00 a . . . . $ 2.50
CORBATAS "NELSON", en seda especial, artículo muy elegante, desde $ 6.80 a . . . . $ 2.90

LA CRISIS DE LOS TRANSPORTES FERROVIARIOS

EL INCREMENTO DE LA PRODUCCION DEPENDE DE LOS SERVICIOS DE TRANSPORTE

Falta entre nosotros un programa de caminos y de mejoramiento de puertos

Si no se mejoran de una vez los elementos materiales de los ferrocarriles, ellos serán en breve plazo, causantes de la ruina económica del país

Conveniencia de fomentar el establecimiento y desarrollo de la industria nacional del equipo ferroviario

Nota de la Sociedad de Fomento Fabril al Ministerio de Ferrocarriles

El Consejo Directivo de la Sociedad de Fomento Fabril, ha dirigido al Ministerio de Ferrocarriles, la siguiente comunicación, cuya importancia es notoria ante la crisis por que atraviesan los servicios ferroviarios:

"Santiago, .. de Julio de 1920. —Señor Ministro:—El Consejo Directivo de la Sociedad de Fomento Fabril se ha preocupado, con especial interés, de todo aquello que se relaciona con los problemas de transporte.

Es un hecho reconocido por todos los economistas que los tiempos contemporáneos se caracterizan por los fenómenos de índole social, que se reducen casi siempre a problemas de producción, y éstos, a su vez, a problemas de transporte.

Nuestra política de "viabilidad" se ha circunscrito hasta ahora al desarrollo de un sistema ferroviario formado por una vía central de Norte a Sur y por escasos ramales trasversales de Este a Oeste. Falta, como se ve, un programa de caminos y de mejoramiento de puertos.

Los caminos deben preceder a la construcción de los ferrocarriles. Ellos son los encargados de preparar primero un campo económico a la vía ferroviaria y de alimentarla en seguida.

El mejoramiento paulatino de nuestros puertos exige que sean dotados de las obras de abrigo necesarias para asegurar un servicio seguro todo el año, y de las obras de atraque y utilería indispensables para reducir a un mínimum los gastos de embarque y desembarque. Sólo así podrá obtenerse un flete marítimo capaz de competir con el flete ferroviario en el transporte a larga distancia, y se logrará asegurar una base económica a nuestra futura marina de cabotaje.

Por la especial configuración de nuestro territorio y por la repartición de los distintos centros de producción y de consumo, el mar debe ser nuestra principal vía de transporte. Sin embargo, hasta ahora sólo contamos, en realidad, con una sola vía ferroviaria para satisfacer todo el tráfico.

Los inconvenientes de esta exclusividad han podido comprobarse con las cortaduras de los puentes del Achibueno y Teno en 1919 y con la crisis carbonífera de 1920. Si bien sólo se ha tratado aquí de accidentes ocasionales, aunque no del todo imprevistos, es útil, sin embargo, llamar la atención del Supremo Gobierno sobre los enormes daños que a la producción y a la industria significa toda dificultad o entorpecimiento en los transportes ferroviarios. Por esto es que el Consejo Directivo de esta Sociedad ha estudiado con verdadero interés y detenimiento este problema en los diverso aspectos que paso a enunciar con la mayor brevedad, convencido de que la vida económica del país y la tranquilidad social se ven hoy profundamente perturbadas por la deficiencia de sus medios de transporte y por el malestar que domina en sus servicios.

I.—Los servicios ferroviarios

El tráfico nacional no tiene hoy día otra vía de servicio que la red de ferrocarriles del Estado. Por consiguiente, el desarrollo de la producción y de la industria está prácticamente limitado por la capacidad máxima de movilización en las líneas ferroviarias.

El estudio detenido de las estadísticas de transporte lleva a la convicción de que actualmente los ferrocarriles han llegado a su **capacidad máxima de movilización.** En efecto, el número de unidades de tráfico transportadas en la red Sur durante los últimos años ha sido: (1).

1913: 1,673 millones de unidades de tráfico.
1914: 1,274 millones de unidades de tráfico.
1915: 1,243 millones de unidades de tráfico.
1916: 1,369 millones de unidades de tráfico.
1917: 1,634 millones de unidades de tráfico.
1918: 1,744 millones de unidades de tráfico.
1919: 1,700 millones de unidades de tráfico.
1920: seguramente inferior a 1919.

Es inoficioso considerar los años anteriores a 1913 por tener ellos movilizaciones menores a la de dicho año.

El examen de las cifras anteriores permite deducir la poca probabilidad de poder aumentar las movilizaciones a una cifra mayor que la alcanzada en 1918.

Comprobada entonces la saturación, cabe averiguar las causas por las cuales haya podido producirse. Ellas sólo pueden ser, o una mala administración, o una falta de elementos.

La actual administración, reorganizada a partir de 1913, puede ser susceptible de mejoras, y la experiencia adquirida durante estos últimos años aconseja revisar desde este punto de vista la ley en vigor; pero en conjunto, esa administración puede con justicia ser calificada de técnica, competente y honrada. Los actuales elementos son, pues, bien aprovechados. Comparando, por ejemplo, con los ferrocarriles argentinos, encontramos: (2).

Ferrocarriles	Año	Tons. kilóm. movilizadas al año por cada tonelada de carro
Chile, Red Central	1919:	7,925
Southern Ry. Co. E. U. A. .	1913:	4,190
Suiza	1913:	3,343
Alemania . . .	1911:	7,225
Austria Hungría	1911:	8,478
Luxemburgo y Holanda . . .	1911:	7,387

Países	Años	Recorrido medio en kilóms.		Utilización	
		Locomotoras	Carros	Coches	Carros
Chile	1919	46.689	18.867	44 o/o	45,4 o/o
Argentina	1918	43.166	14.106	20 a 25 o/o	30 a 35 o/o

Si pasamos a considerar el trabajo útil del equipo en comparación con los ferrocarriles extranjeros, volvemos a comprobar que el equipo de la Empresa es bien aprovechado. En efecto, con los datos que hemos podido recoger, encontramos:

El mal no proviene, pues, a lo menos en sus causas más inmediatas, de una mala dirección. Lógicamente es preciso buscarlo entonces en la escasez y falta de eficiencia de los actuales elementos de explotación. En verdad, no somos los primeros en reconocer el hecho. Todo aquel que haya tenido ocasión de conocer ferrocarriles extranjeros podrá fácilmente comprobar que los elementos de que disponen los nuestros son, además de escasos, anticuados y deficientes.

El señor Franz Dorner, notable especialista en servicios ferroviarios, abandonó la Dirección de la Empresa declarando que, a menos de invertirse ciento cincuenta millones de pesos en su mejoramiento, no podría hacerse un servicio satisfactorio y económico.

A continuación el señor Omer Huet insistió en la realización de un plan de obras y adquisiciones extraordinarias por efectuar en tres años, con un gasto total de 103 millones de pesos en moneda corriente.

Posteriormente, el señor Alejandro Guzmán de nuevo hacía resaltar las necesidades anteriores, que calculaba en 127 millones para un conjunto de cinco años.

En 1914, el Congreso y el Gobierno estimaron que no habría reorganización efectiva mientras no se destinaran los recursos necesarios para obtener los elementos materiales de mejoramiento. Así, la ley de reorganización de 26 de Enero de 1914, autorizó al Ejecutivo para contratar un empréstito por 4 millones 710 mil libras esterlinas destinado al plan de obras y adquisiciones que aprobaba la misma ley. La declaración de la guerra en ese mismo año fué motivo para no efectuar la colocación de dicho empréstito.

En Enero de 1919, el actual Director confeccionó un nuevo plan de obras y adquisiciones extraordinarias ajustado a las necesidades actuales. La realización de dicho plan, junto con la solución de la crisis financiera de la Empresa, podía obtenerse con la colocación de un empréstito por 160 millones de pesos en moneda corriente. El Congreso, en dos ocasiones, en 1919 y en 1920, autorizó al Ejecutivo para la colocación de dicho empréstito. Circunstancias que no sería oportuno insinuar siquiera en esta comunicación, mantienen todavía el empréstito en estado de gestión pendiente.

La crisis actual no terminará con la solución del problema del combustible. Si no se mejora de una vez los elementos materiales de nuestros ferrocarriles, ellos serán en breve plazo, causantes de la ruina económica del país. No se pretenderá, suponemos, que dentro de las actuales condiciones, ellos puedan atender a un tráfico que tiende a duplicarse cada ocho años.

Dentro del Plan de Obras y Adquisiciones Extraordinarias que se reclama desde 1911 y que el Congreso ha autorizado ya en tres ocasiones, figura entre las más imperiosas necesidades, la adquisición del equipo ferroviario.

II.—Adquisición de equipo

El examen de las estadísticas de la Empresa revela que el número total de toneladas transportadas en la Red Sur, fué:

79 o/o mayor en 1909 que en 1901
87 o/o mayor en 1910 que en 1902
99 o/o mayor en 1911 que en 1903
105 o/o mayor en 1912 que en 1904
106 o/o mayor en 1913 que en 1905

Relaciones análogas acusa el movimiento de pasajeros.

No consideramos los años de la guerra europea, por cuanto ellos fueron iniciados con una depresión anormal de los transportes.

El año 1917, el tráfico superó al correspondiente a 1913. A partir de 1917, puede admitirse entonces la misma ley de crecimiento anterior a la guerra. Esto, y las cifras citadas más arriba, comprueban la previsión que hacíamos en el párrafo anterior de que la Empresa, antes que transcurra un período de ocho años, **deberá encontrarse en condiciones de satisfacer a un tráfico doble del actual.**

Por consiguiente, aún realizadas las adquisiciones necesarias al año actual, la Empresa deberá incrementar constantemente su dotación de equipo, a medida que los incrementos del tráfico — como consecuencia del aumento lógico de la población, la producción y la industria, — lo vayan así exigiendo.

En esas condiciones, y siendo 6,820 el número de carros de carga que corresponden al año de 1919, en los años siguientes, la Empresa deberá disponer en servicio:

Año 1919 . . 6,820 carros de carga
Año 1920 . . 7,360 carros de carga
Año 1921 . . 7,880 carros de carga
Año 1922 . . 8,650 carros de carga
Año 1923 . . 9,550 carros de carga
Año 1924 . .10,500 carros de carga
Año 1925 . .11,560 carros de carga
Año 1926 . .12,750 carros de carga
Año 1927 . .14,080 carros de carga

Análoga ley de crecimiento deberá forzosamente verificarse en la dotación necesaria de los coches, locomotoras, furgones de equipaje, etc.

El examen de las cifras anteriores indica, desde luego, que la Empresa deberá continuamente disponer de recursos ordinarios o extraordinarios para aumentar sus elementos de explotación, proporcionalmente a los elementos de tráfico. Como lo probable es que haya necesidad de obtener esos fondos por medio de empréstitos, sus intereses y la amortización deberán costearse a cargo de las mayores entradas resultantes del mismo tráfico. Sería entonces conveniente para la economía general del Estado que por lo menos el dinero de las inversiones quedara en el país. Es por eso que la Sociedad de Fomento Fabril desea llamar la atención del señor Ministro acerca de la posibilidad y conveniencia de fomentar entre nosotros el establecimiento y desarrollo de esta industria.

III.—Industria nacional del equipo ferroviario

Con el objeto de ayudar a la realización de este propósito, la Sociedad de Fomento Fabril ha llevado a cabo una encuesta entre las maestranzas nacionales que se interesan por la fabricación de equipo destinado a nuestros Ferrocarriles.

Hasta hoy, han enviado informaciones los siguientes establecimientos:

Orchard Hermanos, de Antofagasta; Sociedad de Maestranzas y Galvanización, de Viña del Mar; Enrique Torres L., por Maestranza Yungay, de Santiago; Camilo Pizarro, por Maestranza y Fundición Italia, de Santiago; Roberto Torretti, por Fundición Torretti, de Santiago; Estéban Schuller, de Valdivia.

Se esperan todavía datos de la Maestranza de los señores Balfour, Lyon, de Valparaíso; del señor Carlos Bartsch, por los Astilleros Behrens, de Valdivia; y de la Casa Oettinger Hermanos, de Valdivia.

En general, cada una de aquellas fábricas, declara que puede construir en un año, de doscientos cincuenta a trescientos cincuenta carros de fierro y madera de diez, veinte o treinta toneladas. Esto demuestra, pues, que las maestranzas del país podrían proveer de equipo a los Ferrocarriles del Estado, y sólo habría necesidad de adquirir en el extranjero los elementos de acero que no se elaboran en el país.

Los señores Orchard Hermanos declaran que, por su parte, cuentan con todas las materias primas necesarias, incluso el bronce y el acero. Agregan que pueden construir carros completos y todas las piezas para equipo.

La Maestranza Yungay ofrece construir carros completos y parte de los mismos, importando únicamente los elementos de acero.

En lo que respecta a las facilidades para que las maestranzas del país puedan dedicarse a construcción de equipo ferroviario, las aspiraciones de los industriales concuerdan con lo que ha insinuado la Sociedad de Fomento Fabril en el sentido de que los contratos se hagan por períodos largos y continuos, a fin de que los establecimientos interesados puedan preparar y ampliar sus instalaciones para el objeto.

Sobre este particular, la Sociedad llama especialmente la ilustrada atención de US., porque es ésta la manera de dar estabilidad a los capitales que se inviertan en esta industria, y asegurar su desarrollo.

Espera, pues, el Consejo Directivo de la Sociedad que tengo el honor de presidir, que US. querrá acoger con benevolencia esta comunicación y adoptar las medidas que US., con superior criterio, juzgue más adecuadas para que, de acuerdo con la Dirección General de los Ferrocarriles, se establezcan a firme las bases que han permitido la existencia en Chile de la **Industria Nacional de Equipo Ferroviario.**

Dios guarde a US.:

ELIODORO YAÑEZ,
Presidente.

---

(1) En las unidades de tráfico transportadas se ha anotado la suma d elas toneladas kilómetros de ma de las toneladas kilómetros de equipaje y de los pasajeros kilómetros.

(2) Las cifras de los ferrocarriles argentinos han sido tomadas de la obra "Ferrocarriles Argentinos" del señor Alejandro E. Bunge, Buenos Aires, 1918 y corresponden al año 1913, que fué el de mayor aprovechamiento.

Champagne
Pommery & Greno
Grand Prix.

Dr. GIANELLI
21 DE MAYO 562
Especialidad en Sífilis, piel, vías urinarias.
Consultas de 2 a 6.
Estudios en Europa

CONSULTORIO VETERINARIO
Para perros y gatos finos, atendido por el veterinario L. SCHMIDT HERMAN. Este Consultorio cuenta con todos los adelantos médico-quirúrgicos. Consulta: $ 5.00, 2 a 6 P. M.
AHUMADA 310. — Próximamente en AGUSTINAS 1075

LUNES ULTIMO DIA
POR ENTREGA DEL LOCAL
Se realiza a menos del costo un gran surtido de novedades para señoras.
Medias de seda desde $ 5.90 par, colores mordoré, gris, plomo, cáscaras. Un gran surtido seda china lavable, ancho 95 cent., antes $ 18.50; rebajado, $ 14.50 metro.
Estado 262, Casa Japonesa

LUNES
Y DIAS
SIGUIENTES

CASA MUZARD

¡RETAZOS!!

Con motivo de nuestra Exposición de Géneros Blancos, nos han quedado una infinidad de Restos

Los que Realizamos a mitad del costo!

HAY: Lienzos, Vichy, Franelas, Creas, Damascos, Brillantina, Tiras y Recortes bordados, etc.

TAMBIEN LIQUIDAMOS SALDOS DE

Ropa Blanca y Abrigos para Señoras y Niñitas

En nuestra
**Sección
Tejidos**
Ofrecemos
RETAZOS
de Géneros
de Lana
y Sederías.

LA VICTROLA "VICTOR"

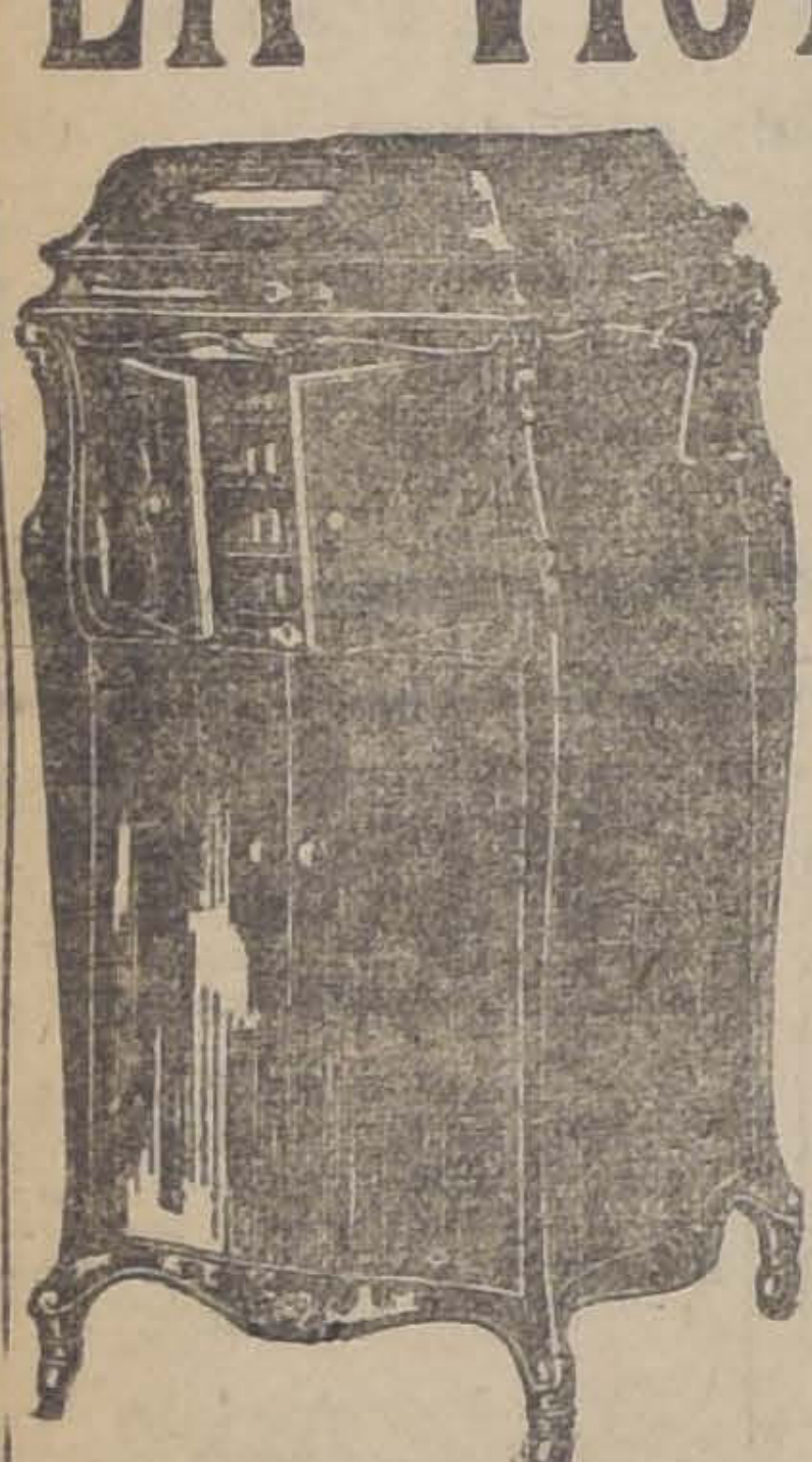

VICTOR
Modelo XVI

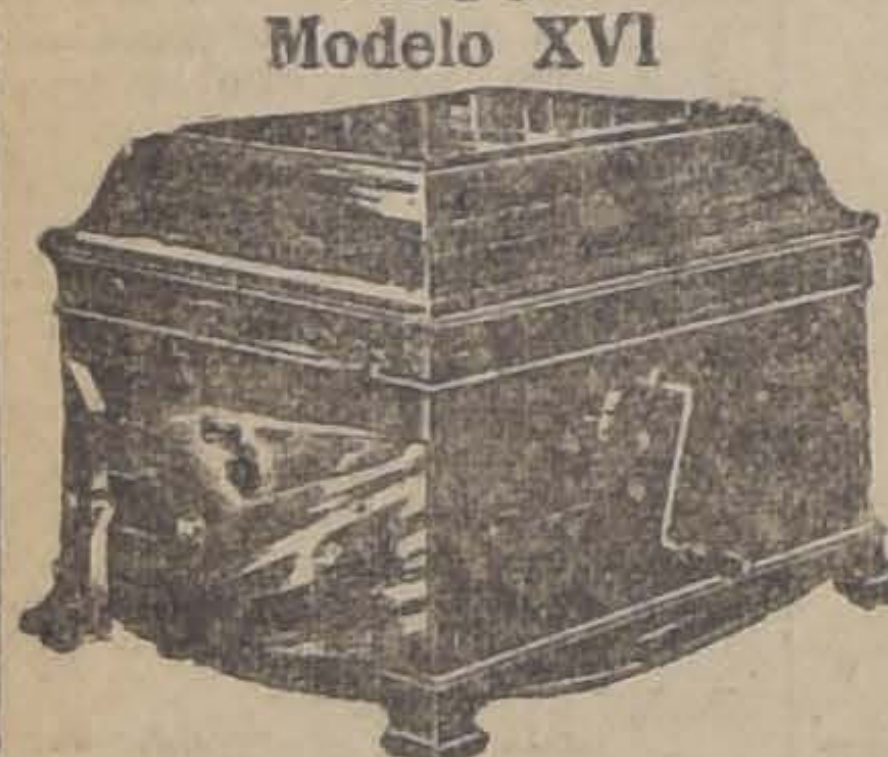

VICTOR
Modelo IX

ES EL PASATIEMPO MAS AGRADABLE QUE USTED PUEDE CONTAR EN ESTAS LARGAS NOCHES DE INVIERNO

La VICTROLA "VICTOR", con su inmenso y variado repertorio musical, transformará las monótonas veladas de su hogar en un constante placer de alegría y felicidad.

Las célebres voces de las eminencias del arte lírico, las mejores creaciones instrumentales de los grandes compositores, la música de ópera, cómica y bailable, proporcionará a los suyos el placer más delicioso y variado que es dable concebir.

La interpretación irreprochable de la **VICTROLA "VICTOR"** constituye por sí solo un encanto para los aficionados del arte.

Visítenos hoy mismo y le demostraremos nuestro completo surtido en modelos **"VICTOR"**, como también le haremos oír las selecciones que más le agrade.

Agentes exclusivos y distribuidores generales para Chile, Centro y Sur de la Victor Talking Machine Co. (Camden N. J.):

Curphey y Cía.

SUB-AGENTES EN SANTIAGO:
FONOGRAFIA DEL PASAJE,
GRIMM & KERN,
PEDRO SANTELICES

Compañía Chilena de Tabacos

TRANSFERENCIA DE ACCIONES

El Registro de Accionistas quedará cerrado desde el 16 al 28 del actual, ambos inclusive.

Valparaíso, Julio 15 de 1920.

EL GERENTE.

28-J

Pedro Molinos

Agente de la Sociedad de Seguros

"LA NUEVA ESPAÑA"
Agustinas 1152. Teléfono Inglés 1853. Nacional 440

Sigue realizando colecciones encuadernadas de 104 planos de ciudades y pueblos de la República, autorizados por Comité Asociación Aseguradores contra Incendios. Precios de realización. También véndense sueltos.

Compañía Telégrafo Comercial

Cítase a los Accionistas de esta Compañía a Junta General ordinaria para el Lunes 26 del presente, a las 3 P. M., en Gálvez N.o 90.

Santiago, Julio 19 de 1920

EL PRESIDENTE.

26-J

Banco Nacional

El Consejo de Administración, en uso de la facultad que le confiere el artículo 13 de los Estatutos, ha acordado pedir a los señores Accionistas, una cuota de 10 por ciento del capital social, o sea 10 pesos por acción; cuyo pago deberá efectuarse el 1.o de Setiembre próximo.

Santiago, 23 de Julio de 1920.

ABEL GOMEZ,
Director-Gerente

1.o-Set

COMPAÑIA TELEGRAFO COMERCIAL

A virtud de lo dispuesto por los estatutos, el Registro de Transferencia de Acciones de esta Compañía permanecerá cerrado desde la fecha hasta el 26 del presente mes.

Santiago, 12 de Julio de 1920.

EL GERENTE.

26-j

Compañía de Refinería de Azúcar de Penco

En conformidad a lo dispuesto en el Art. 31 de los Estatutos, se cita a los señores accionistas a asamblea general ordinaria para el Viernes 30 del presente, a las 2.30 P. M., en la oficina de la Compañía, calle de Cochrane N.o 639 (2.o piso).

El Registro de Accionistas permanecerá cerrado desde el 17 hasta el 30 del mes en curso, ambos inclusive.

Valparaíso, Julio 15 de 1920.

EL GERENTE.

30-J

BANCO DE CHILE

Para los efectos del art. 52 de los Estatutos, el Registro de Transferencias de Acciones permanecerá cerrado desde el 16 hasta el 26 inclusives del presente mes.

Santiago, 15 de Julio de 1920.

PEDRO A. TORRES,
Director-Gerente.

26-J

BANCO DE CHILE

En virtud de lo dispuesto en el artículo 46 de los Estatutos, se cita a los señores Accionistas a Junta General Ordinaria para el Lunes 26 del presente, a las 3 P. M.

Santiago, 15 de Julio de 1920.

AUGUSTO VILLANUEVA G.
Presidente.

26-J

Banco Español de Chile

Desde esta fecha se pagará a los señores Accionistas
EL DIVIDENDO DE $ 7 POR ACCION
acordado en la Junta General del 21 del presente. Santiago, 22 de Julio de 1920.

JOSE URETA E.,
GERENTE.

Sabañones

Hasta ahora el remedio más eficaz es siempre el

"PERNIOL"

Pídalo en todas las Boticas.

LABORATORIO CHILE
Santiago

LA MEMORIA debilitada, anemia, neurastenia, falta de fuerzas, se cura con nuestro

FOSFOMURIATO DE QUININA

EXIJA NUESTRA MARCA EN TODAS LAS BOTICAS

LABORATORIO CHILE
SANTIAGO

PIANO

GROTIAN STEINWEG
ULTIMO MODELO
Llegado recién de Alemania
SE VENDE
Tratar: de 10 a 12 o de 2 a 5
MARCOLETA, 96

Sociedad Española de Beneficencia

Cítase a los señores socios a Junta General ordinaria que se celebrará en los salones del Círculo Español, el Domingo 25 del corriente a las 15 horas.

Orden del día:
1.o—Aprobación del Acta.
2.o—Lectura del Balance semestral.
3.o—Asuntos generales.

En caso de no concurrir el número reglamentario de socios cítase en segunda convocatoria para el mismo día, a las 15.30 horas que se celebrará con el número de socios que hubiere. — **El secretario.**

477-J-25

Sociedades Anónimas

Sociedad Fabril y Comercial de PROVIDENCIA

En conformidad con lo dispuesto en el artículo 30 de los Estatutos de la Sociedad, se cita a Junta General Ordinaria de Accionistas para el día 29 del presente, a las 3 P. M. en el local Santo Domingo 1050

Fernando Fischer M.
PRESIDENTE.

Santiago, 19 de Julio de 1920.

28-J

¡INCENDIO!!

PEDRO MOLINOS

Agente de

"LA NUEVA ESPAÑA"

Sociedad Nacional de Seguros contra incendios y lucro cesante.

Capital	**$ 2.000,000.00**
Reserva	**$ 500,000.00**
Siniestros pagados	**$ 3.200,106.75**

¡Primas bajas!

Por edificio, desde $ 2.50 por mil.

Por mobiliarios desde $ 3.00 por mil.

Por mercaderías desde $ 6.00 por mil.

Además, 30 por ciento de rebaja.

Efectúanse seguros por fábricas, almacenes, talleres, tiendas, negocios de abarrotes y otros.

Interesados en efectuar seguros, dirigirse a esta oficina, Agustinas 1152. **Pedro Molinos, Agente.**— Teléfono Inglés 3985. Nacional 440.

Sociedad Fábrica de Cemento de "EL MELON"

En virtud de lo dispuesto en el Art. N.o 26 de los Estatutos, se cita a los señores Accionistas a Junta General Ordinaria que se efectuará el día 30 del presente mes, a las 3 P. M., en la oficina de la Sociedad, Blanco N.o 638.

Valparaíso, Julio 22 de 1920.

RAFAEL ARIZTIA L.,
Presidente.

30-J

Sociedad Fábrica de Cemento de "EL MELON"

Para los efectos del Art. N.o 11 de los Estatutos, el Registro de Transferencias de acciones permanecerá cerrado desde el 24 hasta el 30 del presente mes, ambas fechas inclusives.

Valparaíso, Julio 22 de 1920.

WALTER GALLOWAY,
Director-Gerente.

30-J

SOCIEDAD CHILE

de productos quí

Memoria y Bala

Cítase a Junta Gen dinaria de Accionistas día 31 del presente mes 3 P. M. en su oficina, Vicuña Mackenna N.o ra dar a conocer la y Balance al 30 de Jun mo, en conformidad al lo 26 de los Estatutos.

El Registro de Acci quedará cerrado, desde hasta el 31 del presente inclusives.

Santiago, 21 de Julio 1920.

El Consejo Direct

Compañía Chilena de Tabacos

JUNTA GENERAL ORD RIA DE ACCIONISTA

Se cita a los señores cionistas a Junta Ge Ordinaria para prese la Memoria y Balance las operaciones de la C pañía, correspondiente primer semestre de 19 para el día 28 de Julio curso, a las 2 P. M., local de la Bolsa Co cial, calle Cochrane 695.

Valparaíso, Julio 15 1920.

FERNANDO RIOS
Presidente

"La Mundial"

COMPAÑIA DE SEGUROS GENERALES

DEPARTAMENTO DE VID

Pone en conocimiento de sus asegurados y del p en general, que el

LUNES 26 DEL PRESENTE MES, A LAS 4 DE LA T

celebrará en su oficina, calle Bandera 239, ante el N don Manuel Gaete Fagalde, el

NOVENO SORTEO SEMESTR

de las Pólizas que contienen la cláusula especial de a zaciones, que les da derecho a quedar liberadas del pa premios y sobre las cuales se ha cubierto el valor de l ma del primer año.

"LA YUGOSLAVA

COMPAÑIA DE SEGUROS CONTRA INCENDIOS, RIE MARITIMOS, ETC.

Prat 239 :-: Valparaíso :-: Casilla

Capital Suscrito. . . $ 5.000,0
Capital Pagado . . . $ 1.000,0

CONSEJO DIRECTIVO

Presidente
Don PASCUAL BABURIZZA

Vice-Presidente
Don JUAN GOIC

CONSEJEROS

Don LUIS MITROVICH.
Don RENE POUDENSAN L.
Don FRANCISCO L. RIPAMONTI.
Don ALEJANDRO FLORES.
Don VICENTE COLLOVICH.

GERENTE
Don ANDRES SVILOKOS

AGENTES GENERALES EN SANTIAGO:

Baburizza, Lukinovic y C

HUERFANOS 1066

Agencias en las principales ciudades de la República

COMPAÑIA DE CONSUMIDORES DE GAS DE SANTIAGO

En virtud de lo dispuesto en el artículo 30 de los Esta cítase a los señores Accionistas a Junta General Ordinaria el Viernes 30 del presente, a las 3 P. M., a fin de som aprobación la Memoria y Balance correspondientes al pri mestre de 1920.

La reunión tendrá lugar en las oficinas de la C Santo Domingo N.o 1061.

Santiago, Julio 16 de 1920.

JOSE LUIS CO
Presidente.

Compañía Sud-Americana de Vapo

SERVICIO DIRECTO ENTRE VALPARAISO Y NEW YORK TRASBORDO, ATENDIDO POR EL COMODO VAPOR

"RENAICO"

de 10,000 toneladas de desplazamiento y doble hélice Valparaíso el

Sábado 7 de Agosto, a las 4 P. M

Hará escala en Coquimbo, Antofagasta, Iquique, Arica, do, Callao, Salaverry, Paita, Colón y New York. Agente en Santiago: Carlos Rogers, Bandera esquina Sub-agentes: Santiago H. Spencer, Huérfanos 946; Express ga. Agustinas 940; y Cía. de Transportes Unidos, Estado 11cias.

COCINERO PRACTICO CHILENO

Recetas escogidas de guisos que ningún gastrónomo, por exigente que sea, dejará de gustar.

PRECIOS DE RECLAME: A la Rústica $ 1.80 - Empastado $ 2.80

CORAZON

(Diario de un Niño) por EDMUNDO AMICIS

CORAZON debe ser la Biblia de los niños. Ponerlo en sus manos es cumplir un deber de amor, de patriotismo y de progreso.
PRECIO: $ 2.40, empastado. En venta por mayor, 30 por ciento de descuento.

Ley sobre impuesto Timbres, Estampillas y Papel Sellado, a $ 0.30 c|u.; docena $ 3.
Reglamento completo de la ley sobre impuesto de Timbres, Estampillas y Papel Sellado, a $ 0.30 c|u.; docena $ 3.
Ley de organización y atribuciones de las Municipalidades, a $ 0.30 c|u.; docena $ 3.00.

LATHROP Hnos. AHUMADA 281
CASILLA 905

EDUCACION

LIGA NACIONAL DEL MAGISTERIO PRIMARIO. — Asamblea general. — Cítase a los miembros de la Liga Nacional del Magisterio Primario a asamblea general para hoy Domingo 25, a las 10 A. M., en los salones de "El Mercurio", con el objeto de elegir Directorio de la Asociación Santiago.

SOCIEDAD DE INSTRUCCION PRIMARIA DE SANTIAGO—Hoy a las 3 de la tarde, en la secretaría, San Antonio 468, celebrará junta general ordinaria de socios esta institución. El secretario dará lectura a la Memoria anual y se procederá a elegir los directores que corresponde.

FEDERACION DE INSTRUCCION PRIMARIA. — Baile social en el Instituto de Educación Física. — Existe entusiasmo por asistir al baile que la Federación de Profesores dará en el local del Instituto Superior de Educación Física, el Domingo 1.o del mes de Agosto, a las tres y media de la tarde.

Habrá una buena orquesta y un exquisito buffet.

PLAN CONCENTRICO DE ENSEÑANZA MUSICAL ESCOLAR.— El Gobierno acaba de aprobar un plan de enseñanza de la música, elaborado por el maestro señor E. Ortiz de Zárate, visitador de enseñanza musical de instrucción primaria.

Mientras se nombra el profesorado idóneo para este ramo, las clases de música en las escuelas continuarán durante este año a cargo de los mismos ayudantes. El visitador mencionado, hará próximamente a este profesorado un curso de pedagogía, para la aplicación práctica de su programa de enseñanza.

EJERCITO Y ARMADA

NOMBRAMIENTOS. — Se ha nombrado comandante particular de Armas del Departamento de Castro, al capitán de Ejército don Arturo Fuentes.

—Comandante general de armas de la provincia de O'Higgins, se ha nombrado al capitán señor Francisco J. Lira Montecinos.

CALIFICACION DE SERVICIOS. — Se ha llamado a calificar servicios al cirujano 2.o de Ejército, don Pedro Vergara Gutiérrez, del Regimiento de Caballería Dragones N.o 1.

DESTINACIONES. — El teniente 1.o don Víctor M. Arias Soto, pasará a prestar sus servicios al Regimiento Infantería Chiloé N.o 16 (guarnición en Ancud), dejando de pertenecer al Regimiento Infantería Llanquihue N.o 15 (de guarnición en Puerto Montt).

SE LES NECESITA. — Para mañana, a las 3 de la tarde, se necesita en la Inspección de Veterinaria del Ministerio de Guerra, a los señores Alejandro Bustamante, Arturo Montoya, Luis Acuña, Guillermo Herrera y Jorge Rozas, nombrados recientemente veterinarios 2.os del Ejército.

ADMINISTRADOR DEL AERODROMO MILITAR.—Por decreto supremo ha sido nombrado administrador del Aeródromo de la Escuela de Aviación Militar, el capitán don Víctor Contreras Guzmán, cuyo nombramiento como profesor de aeronáutica en dicha Escuela ha quedado también establecido.

VIDA ESTUDIANTIL

CENTRO GASTON LACLOTE.—Cítase a sesión extraordinaria para hoy Domingo, a las 10 A. M., y a la misma hora a la comisión de velada.

CENTRO LITERARIO LICEO BARROS BORGOÑO.—Cítase a los socios a sesión ordinaria para el próximo Martes 27 del presente, a la 1 1|2 P. M.

CENTRO LICEO DE APLICACION. — Baile de hoy. — Hoy se efectuará el baile que este Centro prepara para inaugurar sus reuniones sociales durante el presente año. Las entradas permanecerán a disposición de los socios hasta las 12 M. del día de hoy, y su precio para los jóvenes es de tres pesos, con derecho a buffet.

Sesión de Directorio. — Hoy, a las 11 de la mañana, celebrará sesión el Directorio.

CIRCULO DE ARTES Y LETRAS CARLOS PEZOA VELIZ.— Cítase a sesión extraordinaria para hoy Domingo, a las 3 P. M., en los salones de "El Diario Ilustrado", a fin de activar el beneficio pro-fondos sociales.

CENTRO DE ESTUDIANTES DE ACONCAGUA. — En la última asamblea se eligió presidente de la institución, en reemplazo del señor Alfredo Rosende V., que renunció por tener que ausentarse de Santiago, al señor Francisco Macaya M., y vicepresidente al señor Ramón Otero.

Se nombró una comisión encargada de organizar un nuevo baile y un paseo en una fecha próxima. Además, se dió cuenta de haberse aceptado como socios a la señorita Adelina Gutiérrez M. y a los señores Carlos Casarino, Eugenio Montes, Atalivar Báez, Alfonso Campusano, Manuel Secchi, Eliseo Salazar, Ramón Otero, Germán Bañados y Humberto Bañados.

BAILE ESTUDIANTIL.—El Domingo 1.o de Agosto, a las 4 de la tarde, se llevará a efecto en el amplio gimnasio del Liceo Amunátegui, un baile organizado por el Centro Gastón Laclote, de alumnos y ex-alumnos del Liceo Miguel L. Amunátegui, en conmemoración del primer aniversario de la fundación de la escuela nocturna para obreros, que mantiene este Centro.

Habrá buffet, el que será atendido por los socios del Centro.

CENTRO GASTON LACLOTE.— Cítase a sesión general extraordinaria para hoy Domingo 25, a las 9.30 A. M.

CENTRO DE ESTUDIANTES DE DERECHO (U. DE CH.) — Cítase a asamblea extraordinaria para el Domingo 25, a las 2 de la tarde, en la Federación de Estudiantes.

Tabla: Acuerdo último de Federación.

A las 4 P. M. se clausurará el debate y se votarán los proyectos.

CENTRO DE EDUCACION FISICA. — Cítase a sesión de Directorio para hoy, a las 10 de la mañana, en el local de costumbre, Morandé 750. Hay importantes problemas que resolver, entre los que figura la creación de una escuela nocturna para la enseñanza de las asignaturas que son especialidad en el Instituto.

CENTRO ESTUDIANTIL ARTE Y CULTURA. — Cítase a sesión ordinaria para hoy, a las 2.30 de la tarde.

CENTRO DE ESTUDIANTES INSTITUTO MERCANTIL DE SANTIAGO. — Un grupo numeroso de alumnos de este establecimiento, ha echado las bases para organizar un Centro social. Hoy tuvieron la primera reunión, y después de un cambio de ideas, acordaron elegir el siguiente Directorio, el cual deberá regir los destinos del Centro hasta que quede definitivamente establecido:

Presidentes honorarios, señores: Víctor Mena V., y Cleto del Canto S.; presidente, señor Luis Aguiló; vicepresidente, señor Aurelio Díaz; secretario, señor Arturo Asencio, y tesorero, señor Juan Palacios.

Se facultó a la Mesa directiva para que redactara el reglamento, el cual deberá presentar en la próxima sesión a la consideración del Centro.

INSTITUCIONES DIVERSAS

SOCIEDAD MUTUAL DE COMERCIANTES. — Sesión de Directorio. — En la última sesión se dió cuenta de una nota del consocio señor Manuel Araya J., en la cual hacía llegar hasta el Directorio su manifestación de sincera gratitud para la Sociedad por servicios que ésta le prestó en la enfermedad que últimamente lo aquejó.

De encontrarse gravemente enfermo el director señor don Amalio Robles, acordándose comisionar a los señores directores para que día por medio pasen al domicilio del señor Robles.

De encontrarse enfermos los consocios señores José A. Serey, jubilado, José M. Goitlandía y Belisario Fuentes. Quedó comisionado el señor presidente para que los visite.

Antes de suspenderse la sesión, se dió cuenta del atropello de que había sido víctima el director señor Amador Marambio, facultándose al señor presidente para que, por intermedio del señor abogado, se imponga de los antecedentes y finiquite el asunto.

—Se encuentra en preparación el periódico de propaganda que, bajo el título de "La Voz del Comercio", segunda época, va a editar esta institución.

CENTRO FAMILIAR ESPAÑOL. — Hoy Domingo 25 de Julio, a las 9 1|2, tendrá lugar una velada teatral, estrenándose la aplaudida comedia en 3 actos, de los señores Paso y Abati, "La bendición de Dios". Toman parte en su interpretación los principales elementos del cuadro artístico, bajo la dirección del señor A. Barrera.

Esta noche, tendrá lugar el sorteo de un bolso de plata, que pertenece al beneficio de la señora María Planas de Torrens.

CENTRO ESPAÑOL. — Hoy, a las 9.30 de la noche, se efectuará en este Centro una velada teatral y baile social.

El cuadro artístico representará la preciosa comedia "A primera sangre", y el chistoso entremés "Agua milagrosa".

La comisión de fiestas activa los preparativos para la función de gala que en honor del Directorio se llevará a cabo próximamente.

Se encuentran muy adelantados los ensayos de "Un drama de Calderón", y la preciosa zarzuela "Las estrellas".

NOTICIAS ADMINISTRATIVAS

BOLSA DE VALORES. — Se ha autorizado a la Bolsa de Valores de Valparaíso para usar sello especial para inutilizar las estampillas de impuestos en sus documentos.

La Dirección de Contabilidad tomará nota de esta autorización y determinará la característica de dicho sello.

OFICINA DE ESPECIES VALORADAS. — El señor Julio Pinochet ha sido nombrado contador ayudante de las Oficinas de Especies Valoradas.

LEGALMENTE INSTALADA. — Se declaró legalmente instalada a la Compañía Minas de [illegible] del Galico,

Ninguna Familia
habría de estar sin
PASTILLAS VALDA
Este remedio respirable preserva de los peligros del frío, de la humedad, del polvo y de los microbios
y garantiza la CURACION rápida
de todas las
Enfermedades de la Garganta, de los Bronquios y los Pulmones.
Así para los NIÑOS y para los ADULTOS
como para los ANCIANOS
Este ADMIRABLE TALISMÀN
ha de tener cabida en todas las familias:
procuraos hoy mismo
UNA CAJA DE
PASTILLAS VALDA
pero sobre todo EXIGID SERIAMENTE
Las VERDADERAS
que son sólo las que se venden
EN CAJAS
llevando en la tapa el nombre
VALDA

CIGARRILLOS
Casino
con tabaco hebra y boquilla Ambré: 50 centavos el paquete.

BOY SCOUTS

DIRECTORIO GENERAL BOY-SCOUTS DE CHILE. — Cítase a sesión para el Martes 27 de Julio, a las 7 P. M., en el local del Instituto de Educación Física.

LO QUE DICE EL PUBLICO

ABUSO POLICIAL.— Hemos recibido en nuestras oficinas la visita del estudiante don Darío Lira, quien nos ha dicho que, en circunstancias que se encontraba esperando el tranvía en la Alameda de las Delicias esquina de San Diego, fué maltratado por el oficial de policía, Juan Valenzuela y enviado en calidad de detenido a la 4.a Comisaría, donde, a pesar de haber comprobado su domicilio, se le retuvo hasta las 12.30 P. M.

IRREGULARIDADES COMETIDAS EN UNA AGENCIA.—Jacinto del Villar, domiciliado en la calle Barnachea N.o 11, nos ha expuesto que en el montepío "La Cruz Blanca", situado en la Avenida Independencia Nos. 360 al 370, lo han obligado a pagar la estampilla del boleto de empeño en repetidas ocasiones.

Nos agregó que se ha acercado a efectuar el reclamo correspondiente a las oficinas de la Inspección de Casas de Préstamos y en dicha repartición le han exigido que compruebe la efectividad del reclamo con dos testigos oculares del hecho.

Si tuviera los testigos que me exige la Inspección, nos dijo, habría hecho la presentación al Juzgado.

GUIA PROFESIONAL

ABOGADOS

ARTURO ALESSANDRI
ARTURO ALESSANDRI R.
FERNANDO ALESSANDRI R.
VICTOR ACEVEDO L.
Domicilio y estudio: Delicias 1152. De 9 a 11.30 y 4 a 6. Teléf. Inglés 1414. Teléf. Nac. 1833.

ERNESTO BARROS JARPA
CESAR JIMENES FUENZALIDA
Gálvez 88. Teléfono 1845.

LUIS MALAQUIAS CONCHA S.
Asuntos civiles, criminales, accidentes, apelaciones, Compañía 1065. Casilla 1088.

ALCIBIADES CARRILLO
Trasladóse Compañía 1231, frente a Notaría Lizama. Casilla 1214.

CLARO Y Cía.
Luis Claro Solar, Samuel Claro Lastarria, Héctor Claro Salas, Fernando Claro Salas. Morandé 331. Teléfono 2355.

NAZARIO CHACON DEL CAMPO
Morandé 466. Teléf. 366. Cas. 3211.

ALFREDO CAÑAS O'RYAN
Procesos criminales, preferentemente apelaciones, casaciones. Santo Domingo 1443.

PEDRO DAZA BRANTES
Morandé 440. Casilla 2281.

ROBERTO DE PETRIS
San Diego 65. Teléf. 156. Cas. 4044. Juicios civiles, criminales, de comercio, asuntos jurisdicción voluntaria.

FERNANDO ERRAZURIZ TAGLE
Notario-abogado Bandera 345. Casilla 926. Teléf. 3324. Desde las 9 A. M. hasta las 6.30 P. M.

JORGE ERRAZURIZ TAGLE
LUIS A. QUINTEROS T.
Trasladaron su escritorio a Amunátegui 301. Teléf. 633. Cas. 2592.

HERMAN ECHEVERRIA C.
Moneda 1148. Teléf. 3421. Domicilio: Carrera 172. Teléfono 1594.

LADISLAO ERRAZURIZ
HERNAN LEIGH BAÑADOS
De 3 a 5. Alameda 1002.

NICANOR ELGUETA N.
Galería Alessandri 19 A (altos). Teléfono inglés 536.

DANIEL FELIU
y OSCAR FELIU H.
Merced 557. Teléf. 582. Cas. 3177.

GALV. GALLARDO NIETO
Ahumada 168, altos Teléf. 2343.

JORGE GALLARDO NIETO
Asuntos civiles y criminales. Se trasladó Morandé 244.

HECTOR ARNALDO GUERRA
CESAR DE LA CRUZ M.
Causas criminales y civiles. Santo Domingo 1175. Casilla 125.

EDUARDO GREZ PADILLA
Catedral 1425. Teléfono 1144.

MANUEL GAETE FAGALDE
Notario-abogado, Huérfanos 1242. Teléfono Inglés 1355 De 9 a 18.30. Domicilio: Vergara 261.

OSVALDO HEVIA L.
Morandé 244. Casilla 1831.

GUSTAVO KALTWASSER DIAZ
Huérfanos 1175. Casilla 855.

MARTIN Y HERNAN FIGUEROA ANGUITA
717, San Antonio. Teléfono 1681.

BERNARDINO LEIVA
Abogado. Se trasladó a Bandera 552.

MIGUEL LUIS LAGOS
Abogado Banco Hipotecario de Chile, De 11-12 y de 3 a 4 Casilla 1455.

LORENZO MONTT
AMBROSIO MONTT WILMS
Compañía 1207. Teléfono 2307.

MANUEL MERINO E.
LUIS MERINO E.
Agustinas 534. Teléf. 2077 Casilla 2407. De 4 a 5.30.

MANUEL OLIVA
Estudio: Galería Alessandri ofi. 15 A., en bajos.

ANTONIO PLANET C.
Abogado. — Especialmente cuestiones comerciales. Estudio: Bandera 575, oficina 34. Casilla 4034. Teléfono Inglés 1137. 3 a 5 P. M.

ALFONSO REVECO
Alegatos Corte Suprema. Apelaciones. Nueva York 59 (frente Bolsa Comercio). Teléfono 455.

CARLOS A. RUIZ B.
Morandé 432.

LISANDRO SANTELICES E.
Morandé 450. Especialmente: Particiones, juicios sobre propiedades y estudio y arreglo de títulos.

HUBERTO SALGADO GALLARDO
Causas militares, civiles, criminales. Alegatos Corte Suprema y Apelaciones. Bandera 152.

ENRIQUE TAGLE MORENO
Estudio: Compañía 1223.

EMILIO TAGLE RODRIGUEZ
Abogado Huérfanos 840. Teléfono 2018. Atiende preferentemente asuntos comerciales y mineros.

LEOPOLDO URRUTIA
Bco. Hipotecario de Chile, de 2-5. Domicilio: Santa Rosa 128. Teléfono 2223.

LUIS VALENZUELA DIAZ
J. ANTONIO VALENZUELA DIAZ
Compañía 1264. Casilla 22.

HUMBERTO YAÑEZ VELASCO
Compañía 1258. Teléfono 1614.

MEDICOS

Dr. ARNELLO
Cirugía, anestesia general. Venéreas. García Reyes 17. De 12-3.

Dr. LEONIDAS AGUIRRE A.
Especialista enfermedades niños y afecciones pulmonares De 10-11 y 1.30-3.20. San Francisco 116.

Dr. ARTURO BARRAZA A.
Vías urinarias, sífilis. Puente 557. De 3 a 6.

Dr. AMENABAR OSSA
Oculista 14 años Europa. 3 años Médico Director Hospital de Ojos Condado Stafford (Inglaterra). Merced 494. De 1.30-4. Teléf. 602.

DOCTOR AMARAL
Estudios Europa. Partos Enfermedades señoras Catedral 1964.

Dr. BISQUERT
Vías urinarias. Sífilis. Moneda 359. De 3 a 6. Casilla 2562.

Dr. BORQUEZ SILVA
Estudios Europa Pulmón, corazón, estómago, intestinos, Rayos X. 3 a 6. A. Prat 80. Teléf. 19 Matadero.

Dr. CARLOS BOLIVAR S.
Medicina general. Delicias 210. De 1 a 3.

Dr. JULIO BUSTOS
Médico de Ciudad de Santiago. — Medicina interna, niños, sífilis. Recoleta 707. De 3 a 4.

Dr. BRAGA CASTILLO
Rayos X. Merced 136. Teléfono 1393 Consultas: de 9 a 10 y de 1 a 4.

Dr. CORREA CORTES
Medicina interna. Sífilis. Afecciones externas de la vista. 2-5. Echaurren 48.

Dr. CAMPOS MENDEZ
Medicina interna. Corazón, hígado, sífilis. De 10 a 12 y 2 a 4. Santo Domingo 2177.

LUIS CALVO MACKENNA
Profesor extraordinario de medicina infantil. Se trasladó a Moneda 1826. Teléfono 2112.

Dr. MANUEL CALVO MACKENNA
Médico Pensionado San Vicente. 1 a 3 Santo Domingo 1412. Teléfono 596.

Dr. R. CASTAÑON SALINAS
Jefe Policlínica Prof. García Guerrero. Medicina interna. De 5 a 7. Avenida España 167.

Dr. LEON CHONCHOL
Ausente en Europa.

DOCTOR CHARLIN
Enfermedades de la vista, Compañía 2115. Consultas de 3 a 6 P. M.

Dr. LEONIDAS CORONA T.
Laboratorio Clínico Delicias 868, (frente a Estado). Consultas de 4 a 6. Teléfono 2483.

Dr. W. E. COUTTS
Sífilis. Vías urinarias. Consultas de 3 a 5. San Martín 372.

Dr. CASTRO OLIVEIRA
Garganta, nariz, oídos. Estado 62. De 3 a 6.

Dr. ALDO CONTRUCCI
Estudios en Europa: Medicina interna. Sífilis. San Antonio 451. De 2 a 4. Teléf. 188 Providencia.

Dr. CASTAÑEDA IGLESIAS
Ex-médico residente Hospital de Niños, Catedral 1882 Teléfono 254. 1.30 - 3.30.

Dr. DIAZ VELASCO
Medicina interna Niños. Sífilis. 1 a 4. Vergara 474. Teléfono 236 Parque.

SIFILES
VENEREAS Y PIEL
Doctor Félix Grohnert B.
Castro 238. Consultas: 2-[illegible]

Dr. EUGENIO [illegible]
Cirugía de niños y [illegible] — Agustinas 1270. Teléfono [illegible]

Dr. RICARDO [illegible]
Estudios en Europa. Medicina interna, especialmente pulmón, corazón, Agustinas 619. De 1.30 a 3.30.

ENFERMEDADES PULMONARES
Medicina general Doctor Gianani Rovida, Teatinos 564 Consultas 3-5. Teléfono 1633.

Dr. PAULINO DIAZ
Moneda 1963. Teléfono 1178. De 1.30 - 4. Especialmente piel, venéreas.

Dr. ESPINA
Rayos X. Medicina interna. Estudios Europa. Delicias 1228 esq. Gálvez. Teléfono 2102. De 1.30 a 4.

Dr. FRANCISCO EDWARDS
Vías urinarias. Consultas de 2 a 4. Teatinos 14.

Dr. JULIO EASTMAN
Catedral 2673. De 1.30 a 3.30. Teléfono 2637. Casilla 1571.

INSTITUTO DE EDUCACION FISICA
MORANDE N.o 750
Gabinete de Mecanoterapia

Masaje y gimnasia médica.
El Gabinete está servido por estudiantes de los últimos años de medicina.
Hay horas especiales para señoras y caballeros.
Consultas: de 10 a 11, menos los Miércoles.

EL DIRECTOR.

23-J

Dr. FUENZALIDA BRAVO
Profesor de enfermedades niños. Merced 540 Teléfono 1721. De 2 a 4.

ARTURO FRITZ
Medicina general. Jefe Policlínica. Piel y sífilis. De 3 a 5. Huérfanos 1353.

Dr. ENRIQUE GONZALEZ H.
Estudios en Europa. Especialmente estómago, intestinos, hígado, dia-

Dr. ARISTIDES GONZALEZ O.
Prof. extraordinario. Obstetricia, enfermedades señoras. 1-3. Cas. 1551. Teléf. 2789. S. Martín 272.

Dr. MORAGA FUENZALIDA
Medicina y cirugía de niños. Cochrane 118. Teléfono 2804. De 1 a 3.

Dr. ERNESTO GREENE
Estudios Europa. Cirugía, ginecología. Consultas: 2-4. — San Martín 509 esquina Catedral. Teléf. 2860.

Dr. MOISES HERRERA
Medicina general, especialmente niños. — Esmeralda 847, entre 21 de Mayo y San Antonio.

Dr. ALEJANDRO INFANTE
Enfermedades niños. Médico Hospital Niños San Luis. Consultas 1-4. Delicias 253.

A. ICAZA BARROS
Médico cirujano. Bandera 736. — Teléfono 233. Consultas: 5 a 6.30.

Dr. ROBERTO JARAMILLO B.
Ejército 707. Teléf. 142 Parque.

RICARDO KUSCHEL S.
Cirugía general. Consultas: 3.30 a 5. San Antonio 275. Teléfono 1344.

Dr. A. KORNER ANDWANDTER
Estudios en E. U. Cirugía Ortopedia. Consultas: 2-4. Santo Domingo 623.

Dr. LEA PLAZA
Enfermedades del sistema nervioso. San Antonio 584. 5-7 P. M.

PROFESOR LUCO
Enfermedades nervios y mentales Merced 236.

Dr. LAVAL
Medicina interna. Rayos X. Delicias 1626. De 2.30 - 4. Teléfono 2844.

Dr. MORALES VILLABLANCA
Sífilis, venéreas piel. 4 a 6. Prat 356.

CORA MAYERS G.
Médico-cirujano. Niños y señoras. Consultas 4 a 6. Ahumada 49.

Dr. MEZA OLVA
Estudios Europa. Medicina interna, especialmente pulmón, corazón, riñones, sífilis. Laboratorio Clínico de 3 a 4. — Dieciocho 268.

Dr. MALBRAN
Enfermedades mentales y nerviosas. De 2 a 5. San Antonio 584.

Dr. ITALO MARTINI Z.
Ojos, oídos, nariz y garganta. Delicias 411. Consultas: 2 a 4.

Dr. JUAN MONTENEGRO M.
Enfermedades niños. De 2 a 4.— Compañía 1770. Teléfono 2120.

Dr. MONTERO
Prof. Dermatología, Sifilografía, Piel, Sífilis, génito-urinarias. Prat 308.

Dr. LUIS G. MIDDLETON CRUZ
Oídos, nariz, garganta. Trasladóse: Miraflores 540. De 4 a 6.

NEUMOTORAX ARTIFICIAL
Tratamiento Tuberculosis pulmonar. Dr. Moreno. Estudios Europa. Recoleta 561, de 2.30 a 4.30.

Dr. JULIO MOORE F.
1.30 - 3.30. Niños, sífilis.— Vergara 155. Teléfono 3074.

Dr. OHLERICH
Titulado Alemania y Chile. Medicina general adultos y niños. Teléfono 332. Consultas: 2 a 4. Trasladóse: Teatinos 836.

Dr. DAVID PULIDO
Enfermedades niños. Santo Domingo 1646. Teléfono 2152. Consultorio: Santo Domingo 1695. 1-4.

Dr. OTTO PHILIPPI
Enfermedades niños. Santo Domingo 820 esq. San Antonio. Consultas 1 a 3. Teléfono 2415.

PROFESOR PARDO
Cirugía y enfermedades de señoras. Consultas de 2 a 4. Ejército 119.

Dr. MOUAT S.
Ginecología, partos. Ex-Jefe Clínica Ginecológica Dr. Korner. Brasil 25. — De 1 a 4. Regresó.

Dr. OSCAR PERALTA C.
Arturo Prat 588 Consultas 2 a 4. Policlínica de 8 a 9.30.

Dr. PRUNES
Estudios en Europa. Jefe de Clínica. Piel, sífilis, venéreas. Merced 490. Casilla 2894.

Dr. RICARDO PERALTA G.
Cirugía general, especialmente de niños. Claras 471.

Dr. EDUARDO DE RAMON
Cirugía enfermedades señoras. De 1 a 3. Trasladóse Agustinas 1600.

Dr. PRADO REYES
Cirujano Jefe Hospital San Juan de Dios. Cirugía. Enfermedades señoras. San Francisco 70. De 1 a 3. Teléfono 1434.

Dr. MARCIAL PARADA
Oídos, nariz, garganta Delicias 1626. Teléfono 2844. De 3 a 5.

Dr. PAREDES F.
Especialmente enfermedades señoras. Jefe Policlínica Prof. Korner. Medicina. Cirugía Abdominal. Amunátegui 83. De 2-4.

Dr. QUIROGA
Enfermedades nerviosas y mentales. Puente 559. Consultas de 3 a 5.

Dr. RAYO RIQUELME
Cirugía. Enfermedades de señoras. Lunes, Miércoles, Viernes, de 1 a 3. Martes, Jueves y Sábado, de 5 a 6. Merced 334. Teléfono 3329.

Dr. NACIANCENO ROMERO
Laboratorio Clínico. Puente 559. Consultas 5 a 7. Casilla 3871.

Dr. F. ROMERO AGUIRRE
Partos, enfermedades señoras. Cirugía. Catedral 2429.

Dr. JOEL RODRIGUEZ P.
Estudios Europa. Medicina interna, especialmente estómago, intestinos. Rayos X. de 2-4. Amunátegui 559. Teléfono 2810.

Dr. HERRERA ROGER
Médico Hospital de Niños. Teléf. 2679. Delicias 2568. De 1 a 3.

Dr. SANTANDER
Estudios Europa. Enfermedades corazón, riñón, sífilis, especialmente estómago e intestinos. Examen del enfermo por rayos X y laboratorio. Moneda 821.

Dr. OSVALDO SALAS O.
Catedral [illegible]. Jefe Clínica Niños. Niños, adultos. De 1-3. Teléf. 279

Dr. CARLOS A. SOMMERS
Enfermedades del [illegible] Catedral 2099.

SANATORIO
PENSIONADO PARTICULAR
Av. Matta 586—Tel. 97 (Matadero)

Sección independiente para **Partos** y enfermedades de señoras.
Pabellón aislado para **Morfinómanos** y nerviosos. Medicina interna. Baños, electroterapia, Rayos X. Laboratorio.

Dr. Aquiles Riveros

J. SCHWARZENBERG L.
Enfermedades niños. 1-3, excepto Jueves y Sábados. San Antonio 275. Teléf. 1344.

Dr. STUARDO
Estudios Europa. Enfermedades niños. De 1 a 4. Agustinas 1684. Teléf. 2245.

Dr. SUAREZ ALVAREZ
OCULISTA
Sto. Domingo 1283 De 1-3 y 5-6.

DOCTOR STOLTING
Oculista. Médico recibido en Alemania y Chile. Compañía 1392. De 2 a 5.

Dr. SEPULVEDA R.
Laboratorio
Bandera 736. Teléfono 233. Exámenes completos: sangre, orina, desgarro, etc. Consultas: 2 a 6.

Dr. TORRES TORRES
Jefe Clínica Prof. Korner. Enfermedades señoras, cirugía Catedral 1249. De 3 a 5.

Dr. UGARTE MONTES
Medicina interna, cirugía, sífilis. Sotomayor 541, 1.30 a 3.30.

Dr. VALENZUELA LARRAIN
Cirugía general, ginecológica. Consultas 1 a 3, menos los Viernes. Catedral 2092.

DOCTOR VARGAS SALCEDO
Cirujano. Martes, Jueves y Sábado, 2-5. Teatinos 364. Teléf. 1060.

DANIEL YAÑEZ G.

Dr. G. E. VIDAL S.
Consultas 2 a 6. Delicias 2646.

Dr. WAUGH ALDUNATE
606 Estudios Europa. Medicina interna. Venéreas. Sífilis
914 Reacción Wassermann, 2 a 4. Catedral 1988.

Dr. ZUÑIGA C.
Enfermedades señoras. Jefe Clínica Obstetricia. Avenida España 472. De 1-3. Teléf. 111, Parque.

Dr. WIREN
Oído, nariz, garganta Claras 471. 2-4. Policlínica, 8.30-11 A. M. Sólo para enfermos escasos recursos.

DENTISTAS

MUÑOZ LOBOS Hnos.
Extracciones sin dolor. Somnoformo, puentes, placas, tratamientos rápidos San Diego 307, 448.

GUILLERMO AHUMADA
Carmen 319 altos.

EUGENIO CASTILLO
Ayudante del dentista Ferrari Castellari. Extracciones sin dolor. San Antonio 830.

SALVADOR CASTILLO
Jefe Clínica Protesis Esc. Dental. Moneda 1588.

A. ARREDONDO REYES
Instalación moderna. Trabajos garantidos. Delicias 2774 (Portal Edwards).

AURELIO DE LA FUENTE
Clínica Dental del doctor Valenzuela Basterrica. Huérfanos 1616. Teléfono 1642.

BAHAMONDES INZUNZA
Ex-Ayudante Clínica Esc. Dental. Tratamiento enfermedades boca. 2-5. Huérfanos 1353.

Dr. CERDA LOPEZ
Puentes, Coronas, Porcelanas. Moneda 881 (altos). Teléfono 2460.

DR. ROGAT PIORREA ALVEOLAR
Bolsa de Comercio
Oficina 212-215

ESPECIALISTA EN PIORREA ALVEOLAR
(Encías supurantes, dientes movibles) Consultas en Valparaíso los Sábados. Condell 88.

ENRIQUE MORENO OLEA
Especialista Clínico Dental Dr. Valenzuela. Huérfanos 1616. Teléfono 1642.

JOSE LUIS CABRERA M.
Teatinos 549, entre Catedral y Santo Domingo.

VICTORINO ALONSO
Dentista. Estudios en Philadelphia. Moneda 1164.

CORIOLANO LARA VALLE
Consultas: 2 a 6, San Antonio 122.

Dra. ELVIRA ROSAS S.
Dentista, Bandera 76.

J. A. CASTRO OLIVEIRA
R. CASTRO OLIVEIRA
Estado 62.

CLODOMIRO CONTRERAS
Ayudante Clínica Operatoria Escuela Dental. San Antonio 461. De 2 a 6.

JOSE MARIA SAAVEDRA
Alameda 1313, pasado Teatinos.
501-Ag.-24

ALEJANDRO VALENZUELA DIAZ
Ayudante Escuela Dental. Extracciones, somnoformo. Electronización contra Piorrea. Morandé 134.

MANUEL VEAS
Trabajos rápidos, extracciones sin dolor. 9-12 y 3-7. Prat 203.

ARQUITECTOS

EDUARDO TASSO
Construcciones, Transformaciones, reparaciones. Honorarios 8 o|o. Planos presupuestos Morandé 131.

MATRONAS

CLINICA PRIVADA DE OBSTETRICIA
Señora Reyes, Matrona Ginecologista. Establecimiento moderno. — Atendido por dos cirujanos especialistas. Recibe enfermas todas partes del país. Curaciones internas. Partos indoloros. Absoluta reserva. Asistencia a domicilio. Esmeralda 636.

CLINICA
Ana G. de Vargas Barrera. Partos, enfermedades señoras. Recibe pensionistas. Cochrane 985.

CELIA CASTILLO
Clínica Privada. Recibo pensionistas, atiendo llamados fuera Santiago. Unión Americana N.o 32.

CONSULTORIO FEMENINIO
Pensionado Menares
Sara Novoa. Partos desde $ 35. Curaciones internas, inyecciones, masaje médico, facial. Pensionistas. Examen gratis. Nataniel 588.

M. AVILA
Matrona ginecologista, atiende enfermas toda época embarazo, pensionistas. Cueto 350.

ELISA CANEPA A.
Matrona. Trasladóse a Huérfanos 2654.

MATRONA ERAZO
Huérfanos 2460 Partos. Enfermedades señoras, Raspaje. Curaciones. Consultas absolutamente privadas. Recibo pensionistas.

Mme. E. FRAGNAUD
Matrona francesa Consultas de 1 a 5. Manuel Rodríguez 647.

DELFINA GONZALEZ
Chacabuco 615. Atiende toda época embarazo, pensionistas, econo[illegible] secreto profesional, llamado provincias.

INSTITUTO "DOCTORA LASTARRIA"
[illegible]tos sin dolor. Enfermedades [illegible]rnas curadas en 20 días. Dormi[illegible]ios higiénicos con pensión [illegible] $ 35. Se atienden [illegible] micilio. Avenida Matta [illegible]

J. MORENO
Clínica. Especialidad curaciones internas. Eyzaguirre 551.

ROSA MONTOYA
Enfermas, pensionistas, atención médica permanente. Operaciones. Inyecciones. Curaciones. Maestranza 283.

CLINICA "Dra. VICENTINA"
Especialidad enfermedades de señoras. Curación catarro, flores blancas. Pensionado higiénico. Partos Asistencia completa, $ 50. Examen gratis. San Diego 57.

MERCEDES ROJAS
San Diego 932. Recibe enfermas cualquier tiempo. Consultas privadas. Precios módicos.

ANA J. SALCEDO
Atención a toda hora. Recibe pensionistas. Serrano 515.

CARMELA TORO G.
Pensionistas. Atiende toda hora Trasladóse San Pablo 3267.

"PENSIONADO MURFFI"
Especialidad enfermedades señoras. Partos, pensión desde $ 40. Curación flores blancas. Cobro después mejorada enferma. Inyecciones. Exámenes gratis. San Diego 360.

VARIOS

PROF. DIAZ GASCOGNE
Especialmente afecciones crónicas. Parálisis, reumatismo, estitiquez, fracturas, etc. "Kinesiterapia", Estado 250.

ENFERMOS del ESTOMAGO

Procedimiento nuevo. Cuando los enfermos del estómago hayan perdido toda esperanza de alivio, consúltese gratis. **Avenida Matta 1127. Instituto "Dra. Lastarria".**

VELLO DE LA CARA. — EXTRACCION RAPIDA Y SEGURA
Masaje facial de belleza

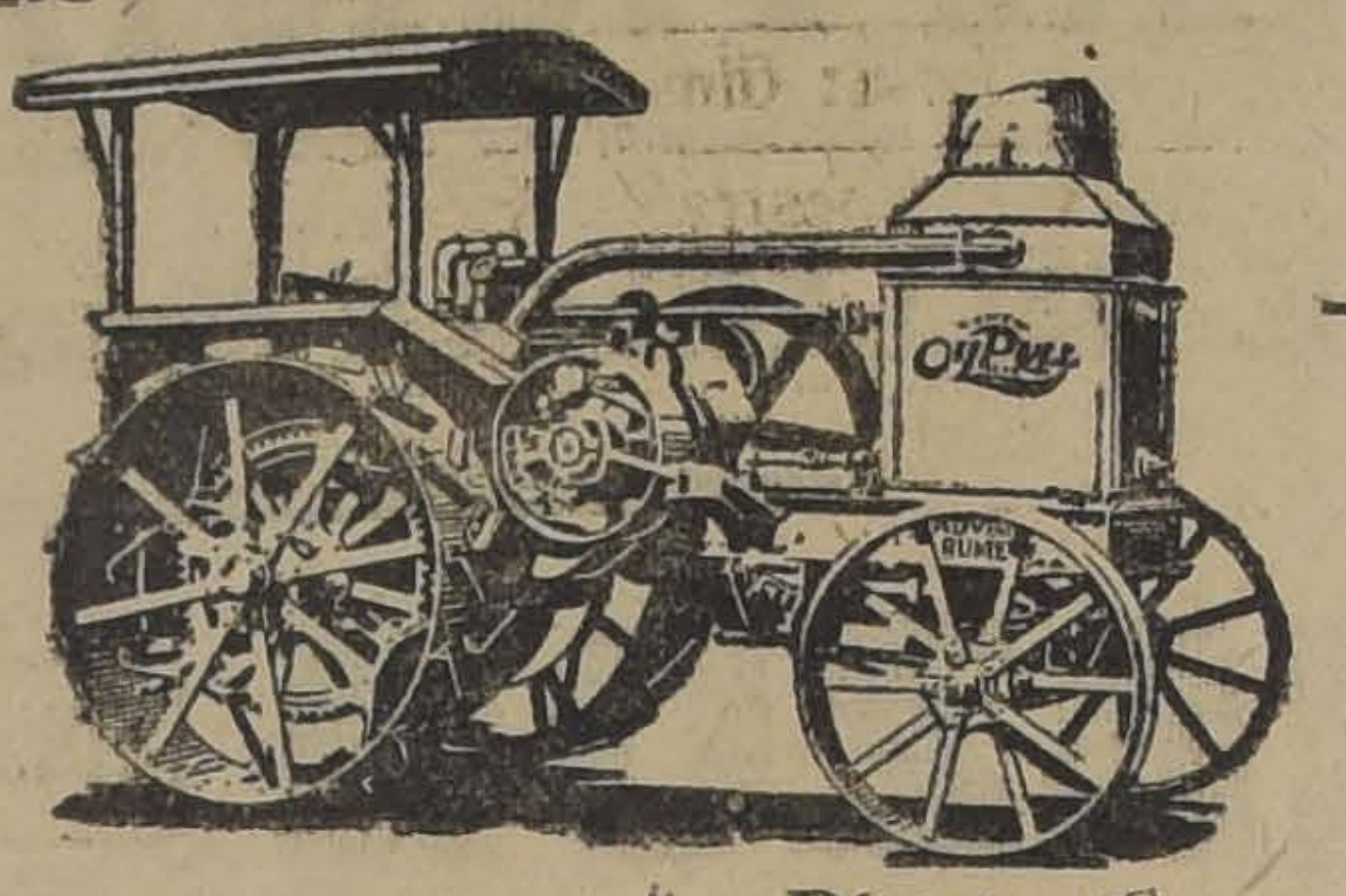

TRACTOR RUMELY OILPULL

"El más sencillo y el que ara más barato"

La maquinaria agrícola de pacotilla
RESULTA SER LA MAS CARA
LA CONSTRUCCION DEL
Rumely OilPull
Ha demostrado EN CHILE
SER SUPERIOR A TODOS

Por los resultados obtenidos, este tractor se impone en nuestras tierras. Cualquier muchacho lo puede manejar. Tiene menos de la mitad de las piezas que un tractor de 4 cilindros y mucho menos que cualquiera de 2.

SU FUERZA ES ENORME
SU CONSUMO. INSIGNIFICANTE

NO TIENE
CARBURADOR CON SUS MOLESTIAS Y DIFICULTADES.

PORQUE
TIENE EL SISTEMA "SECOR" DE CARBURACION.

NO SE CALIENTA
EL AGUA DEL RADIADOR.

PORQUE
NO USA AGUA NI RADIADOR Y ES ENFRIADO POR ACEITE.

NO TIENE
VENTILADOR NI CORREA QUE HAYA QUE AJUSTAR NI CAMBIAR CUANDO SE CORTA.

PORQUE
SU ENFRIAMIENTO ES PERFECTO (PRODUCIDO POR EL ESCAPE DEL MOTOR) MANTENIENDO UNA ALTA TEMPERATURA EN LOS CILINDROS PARA EL USO DE COMBUSTIBLE ORDINARIO.

El más eoonómico del mundo

BESA y Cía.
Gustosamente suministrarán a Ud. mayores d

AUTOMOVILISMO

El vulcanizador "cinco minutos"

Una invención que soluciona un problema cuotidiano

Acaba de aparecer un invento, pequeño y sencillo, pero que está llamado a prestar servicios utilísimos a los automovilistas. Se trata de un reparador muy práctico de las cámaras de aire. Su inventor lo llama el "vulcanizador cinco minutos".

Hasta ahora, como se sabe, los parches que pegábamos sobre las cámaras, exigían mucha paciencia, cuidado y tiempo, y el calor desarrollado por la marcha los despegaba rápidamente. Para que se mantengan adheridos a la cámara es necesario el procedimiento de la vulcanización. Ahora bien, un vulcanizador es un aparato sumamente delicado. Es preciso que sea construído en tal forma que la temperatura que haya de soportar no pase de cierto grado, y es indispensable, por otra parte, que no se exponga a su acción durante demasiado tiempo la cámara rota. ¡Y a la menor falta de cuidado, la cámara suele salir del hospital más malferida que al entrar!

Además, el vulcanizador no es un aparato portátil, o por lo menos no tan liviano como para llevarlo de viaje sin incomodidad.

El inventor del vulcanizador "cinco minutos" — un americano, no hay para qué decirlo —ha encontrado de golpe la solución de todas las dificultades que acabamos de exponer.

El combustible lo ha constituído por una substancia rojiza de cuya composición guarda el secreto, una especie de cartón, se enciende en un punto y en cuya masa se propaga poco a poco, en seguida, la inflamación, sin que las corrientes de aires logren afectarla en forma inconveniente.

El mantenimiento de una temperatura igual y la duración de la vulcanización la ha obtenido muy simplemente mediante una pequeña copela, de metal ahuecado, de un contenido determinado, y en la cual deposita la cantidad necesaria de su combustible para que la copela tenga cierta temperatura, la que produce el combustible, y la operación se haga dentro de un tiempo también determinado (el que demore en consumirse la totalidad del combustible).

Finalmente, bajo la copela ha fijado una pastilla de la substancia vulcanizadora y reparadora que debe adherirse a la cámara de aire y tapar la perforación, substancia que debe mantenerse siempre al abrigo de la suciedad y la humedad, para lo que basta protegerla con un papel.

A todo esto junto (copela, combustible contenido en la copela, disco de reparación y protector de este disco), lo denominaremos **pastilla**, del nombre del elemento principal. Hay pastilla de todas dimensiones, y también de forma alargada, para la reparación de las rasgaduras producidas por los estallidos de las cámaras de aire.

Y entonces, ¿cómo procederemos a la reparación de una cámara? Esto es un juego de niños: por lo menos, de niños que tengan permiso para jugar con fósforos... Se comienza por colocarse, tanto como sea posible, al abrigo del viento, y frotar los bordes del agujero de la cámara con papel de lija y esencia, a fin de dejar el caucho, como si dijéramos, en carnes vivas. Luego se escoge una "pastilla" lo suficientemente ancha para cubrir el portillo y desbordarlo un medio centímetro por lo menos alrededor, y se quita, con la uña o con la punta de un cuchillo, el papel que protege la substancia vulcanizadora.

Entonces se coloca con cuidado la pastilla sobre la cámara, se consolida por medio de la pequeña prensa que cada automóvil lleva en su estuche de herramientas, cuidando de que las ramas de la prensa se posen igualmente sobre los bordes de la copela. Hecho esto, se levanta en la copela un trocito del cartón combustible y se le prende fuego. Y desde ese instante no hay más que dejar que el fenómeno se opere.

La totalidad del combustible se quema, caldea la copela, la que por la conductibilidad del metal de que está hecha reduce la pastilla a una temperatura tal que la vulcanización se realiza.

Poco a poco el fuego se extingue solo. Esperad cinco minutos todavía. Aflojad luego la prensa, arrojad la copela vacía... ¡Ya está hecho!

¿Tenéis que reparar tajo producido por un estallido, de 4 a 5 centímetros de largo? Podéis utilizar lo mismo pastillas oblongas y dispuestas especialmente para este efecto, o usar una tras otras varias pastillas redondas, de tal manera que cada una recubra más o menos un centímetro de la precedente.

Por último, existe un "vulcanizador cinco minutos" para garage, aparato mural de cuatro plazas, que permite verificar la reparación simultánea de cuatro cámaras rotas de diversa manera.

La característica más extraordinaria de esta novedad, es... su valor real. Gracias a ella las reparaciones se hacen con seguridad, rápidamente y a poco costo. Ella constituye para un chauffeur la solución de un gran problema de la vida práctica.

El vulcanizador "cinco minutos" es una invención americana; pero se vende en París. La redacción de esta página proporcionará gustosamente a quienes lo deseen, los datos sobre el nombre y dirección del fabricante.

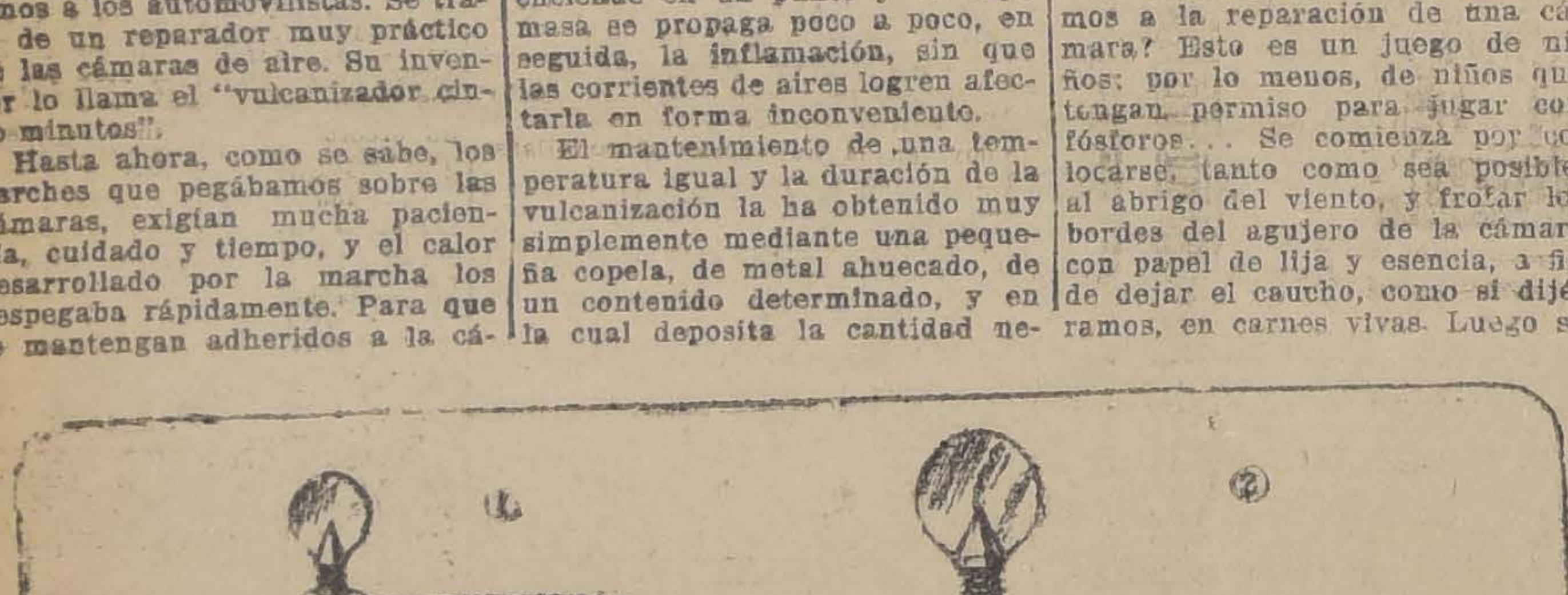

EL "VULCANIZADOR 5 MINUTOS".—(1) EL APARATO COLOCADO SOBRE UNA CAMARA EN REPARACION.—(2) LA PRENSA Y LA COPELA QUE CONTIENE EL COMBUSTIBLE.

CERRADURA DE SEGURIDAD PERMU

Esta cerradura se instala en la columna de la dirección. Tiene un brazo que cierra uno de los rayos de la rueda de dirección, y hace entonces imposible el manejo del vehículo. Cuando no está en uso el brazo del cierre se dobla hacia abajo, y al dar presión a su botón, se levanta y cierra el rayo de la rueda. La cerradura es de una combinación nueva. Cada cerradura tiene una combinación diferente, pues su número es ilimitado, a causa de que la manipulación depende de las ciras que el dueño seleccione a su gusto. No hay llaves. Para abrir la cerradura, se manipulan las esferillas, de acuerdo con la clave que el dueño tenga. Se instala por medio de dos tornillos. La fábrica la Whittington Mfg. Co., de Montrose.

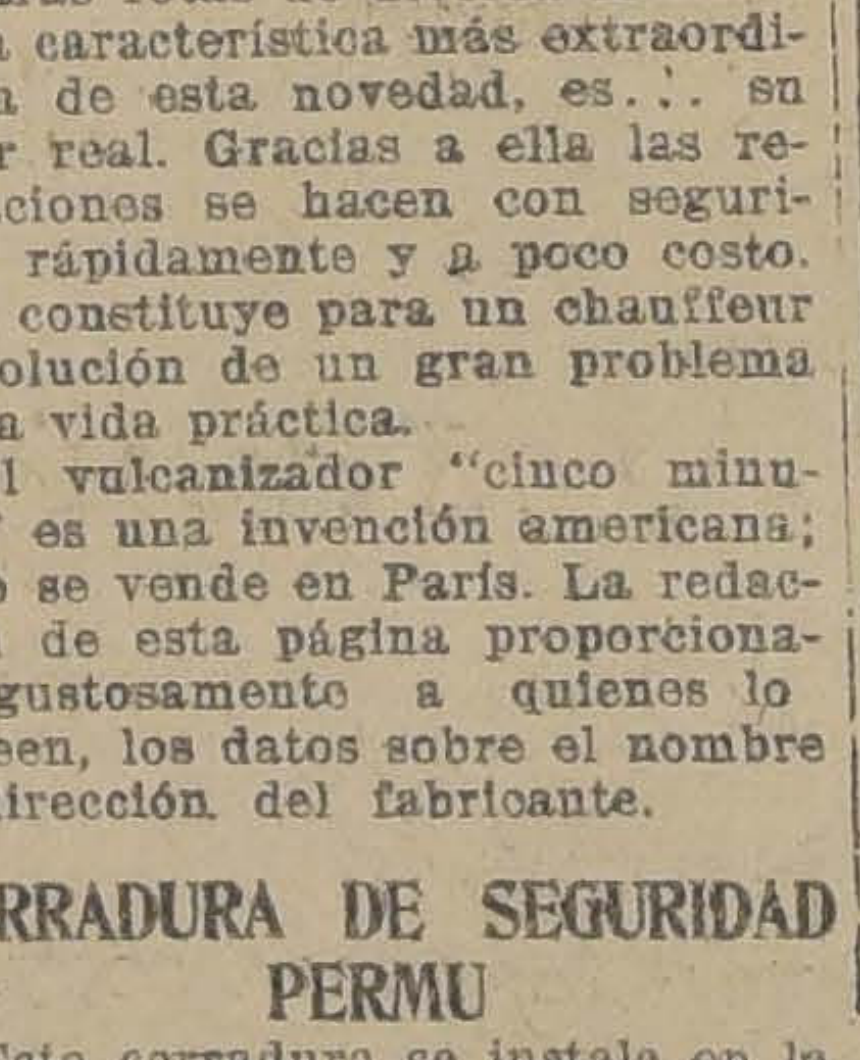

VELOCIMETRO STEWART N.o 160 A.

Este velocímetro ha sido construído especialmente para los automóviles Ford provistos de arranque eléctrico. Se le puede instalar fácilmente en el tablero de instrumentos Ford, sin necesidad de perforarlo. Tiene registro para 60 millas, y su marcador es del tipo giratorio.

Cuenta hasta 100,000 millas y lleva odómetro para marcar viajes hasta de 100 millas. Registra hasta un décimo de milla. Los números son de fácil lectura, pues [illegible] en un tipo muy claro. Los imanes son de acero tungsteno. El reborde de esmalte armoniza con la plaza regular del conmutador Ford. Completo

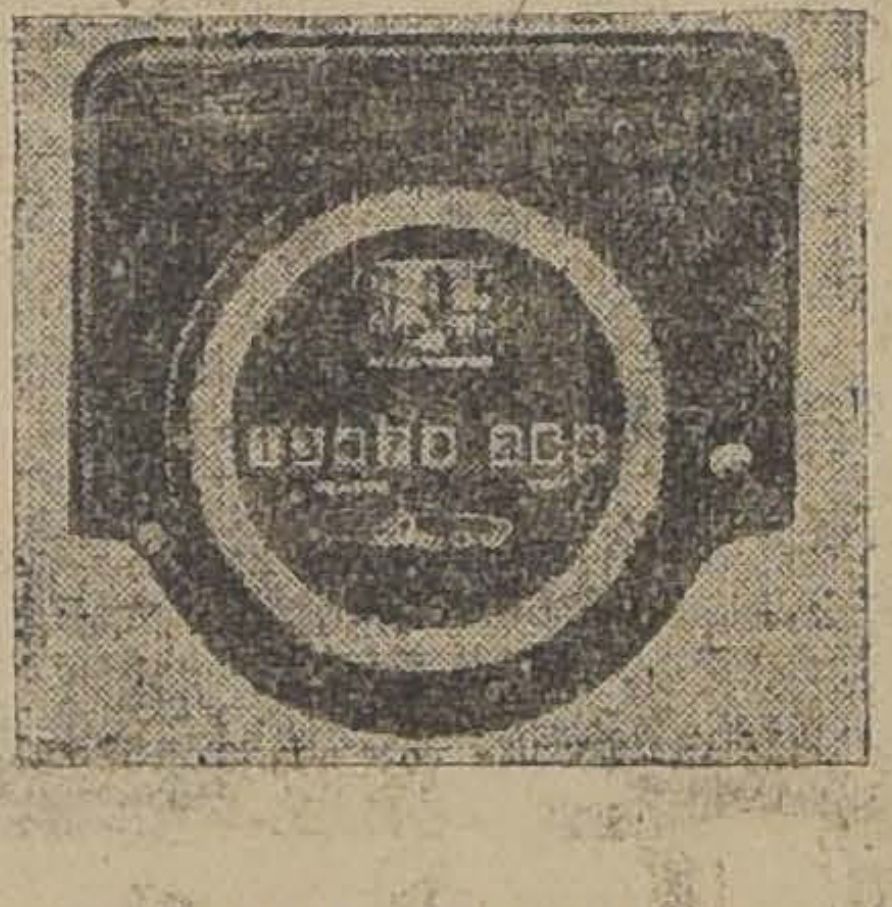

importa 12.50 dólares, incluso el mecanismo propulsor. Lo fabrica la Stewart - Warber Speedometer Corp. de Chicago.

Automóvil

de primer orden, doble faetón, véndese de ocasión. Tratar: Guillermo Rossel, Morandé 432. De 11 a 12 y 4 a 6. 502-27-j

TRANSFORMACIONES de AUTOMOVI

Garantizamos su perfecta presentación. 15 años de e
cia reconstruyendo **automóviles usados**, nos autoriza para
rarle a Ud. que nuestro trabajo es **Original, Sólido, Bo**
rato.

MANUEL BASTEN & Co.

Chilenos reconstructores con 1.er premio en la Exp
Aeroplanos y Autos de 1918.
SAN MARTIN 762. —TELEFONO 2776

AUTO FORD TURISM

NUEVO FLAMANTE - VEND

PORVENIR 322

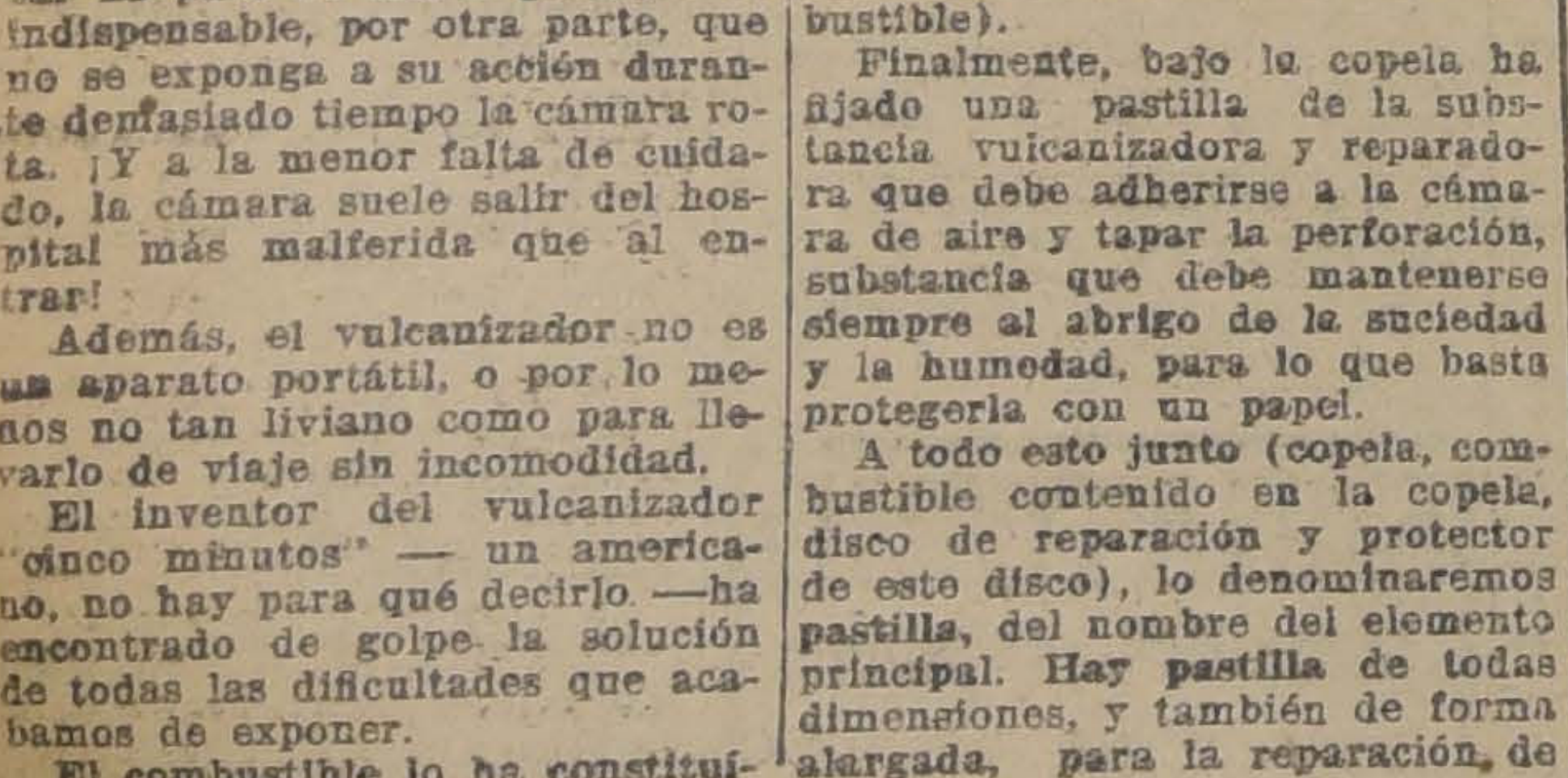

Motocicletas "Reading Standard"

16 HP - EQUIPO ELECTRICO - CON SIDE CAR

ALERT y Cía.
MORANDE. 476

AUTOMOVIL
Renault

5 asientos, luz eléctrica, cambio selectivo, capota americana, funda mismo color, se vende de ocasión.

AVDA. SEMINARIO 580
(Cer Vicuña Mackenna y Santa Isabel)

Llantas de Goma Maciza para

CAMIONES

EN TODOS LOS TAMANOS

Goma Maciza para Llantas d

CARRUAJES

EN 1.3|4 Y 2 PULGADAS

United States Rubber Export Co. L

CATEDRAL 1213-1219 -:- TELEFONO 548 -:- CASILLA 2466 SANTIAG

LOS NEUMATICOS "UNITED STATES"
SON BUENOS NEUMATICOS
US

CHAMPAÑA "POL ROGER & Co." (Epernay)

Importadores exclusivos para Chile: BUSHELL & CO., Valparaíso.

ERNESTO ECHEVERRIA G.

SANTIAGO: ROSAS 1119 :-: TELEFONO 2918

DEPORTES

FOOT-BALL

LOS IMPORTANTES REUNIONES DE HOY

En la cancha Independencia: Gimnástico I v. Liverpool I

En la cancha Independencia: Maestranza Eléctrica v. 1.o de Mayo

En la cancha Humanidades: Manuel Acevedo I v. Estrella Nacional I

Otras atrayentes contiendas

La tarde deportiva de hoy ofrece en todas las canchas un programa lleno de atractivo que sin duda será del agrado de nuestros deportistas.

POR LAS COPAS REPUBLICA Y CHILE.—Después del reciente entreciudades jugado por la Asociación de Football de Santiago, su calendario oficial entra en un período de franca actividad y nos será, por consiguiente, permitido presenciar en las canchas de esta corporación una serie de buenos encuentros.

Entre ellos se destacan los que se realizarán en la tarde de hoy.

La reunión de la cancha Independencia se iniciará con la partida entre los primeros equipos de los clubs Britania y Magallanes.

A segunda hora, 3.40 P. M., por el mismo trofeo en que compiten los anteriores, la Copa República, se medirán los primeros cuadros de los Clubs Gimnástico y Liverpool, partida que constituye el encuentro de fondo y que está llamada a costear la reunión.

Estos conjuntos pueden ser, en efecto clasificados como "ases" de la temporada y tienen en realidad grandes probabilidades de cumplir sus aspiraciones de gravar sus nombres en la Copa Unión o cuando menos en la Copa República. En 1916, lucharon por primera vez, en circunstancias en que el Gimnástico era uno de los favoritos de la Asociación y el Liverpool recién llegaba hasta sus pistas después de hacer una hermosa campaña en la entónces Asociación Nacional. Pues bien, le cupo a éste el honor de vencer por dos punto a uno, clasificándose entonces como uno de los mejores conjuntos de la capital. En 1917 empató a un punto, en 1918 venció nuevamente por dos a uno y finalmente el año último, empató a cero punto. El Liverpool no ha podido, pues, ser vencido por el Gimnástico.

La partida de esta tarde, con razón tiene, por lo tanto, el atractivo que hemos notado en nuestros círculos deportivos.

En la cancha del Santiago se verificará la partida de la Copa Chile entre el club de este nombre y el Sportverein, iniciándose a las 3.30 y en la cancha del Badmintón se realizará por la misma Copa el encuentro oficial entre el S. Badminton y el Instituto Nacional, dos buenos conjuntos muy capacitados para llegar al final de su competencia.

EN LA CANCHA METROPOLITANA:—Hoy, a las 3.30 P. M., se realizará en la cancha de la Metropolitana, el encuentro oficial por la competencia de la Copa Colonias Escolares Vida y Patria, entre los primeros cuadros del Maestranza Atlético y 1.o de Mayo.

Los dos equipos se merecen; ambos cuentan con buenos jugadores, varios de los cuales, defendieron con acierto los colores de la capital en la partida Liga Metropolitana contra Liga Valparaíso, verificado recientemente. Así tenemos a Paredes y Arellano por el Maestranza, Avila, Céspedes, Rodríguez y Rosales por el 1.o de Mayos todos los cuales merecieron aplausos por la actuación que les cupo en este entreciudades.

Será éste un lance de interés, cuyo sólo anuncio, a despertado entusiasmo.

Como preliminar jugará el Guacolda I con el Santiago National I cuyo desarrollo promete ser también reñido y de interés.

En suma, la Metropolitana ofrece una buena reunión que seguramente congregará un numeroso público en su cancha de la calle Bilbao con Seminario.

La entrada, como de costumbre, valdrá sesenta centavos y las señoritas tendrán libre acceso.

EN LA CANCHA HUMANIDADES.—Buenos encuentros señala el calendario de la Liga Nacional para realizarse en este campo de juegos durante la tarde de hoy.

—A las 2 P. M., se iniciará la reunión con la partida entre los primeros cuadros de los Clubs Patria y Hogar y Unión Santa Isabel que por la equivalencia de fuerzas de ambos componentes, promete un desarrollo reñido.

A segunda hora se medirán los primeros equipos de los Clubs Estrella Nacional y Manuel Acevedo, partida que dada la calidad de los contendores será del más alto interés.

El Manuel Acevedo fué el año pasado el ganador de la competencia de la Primera División y en el actual define supremacías en la Copa Mapocho con relativo éxito.

Su contendor de hoy, el Estrella Nacional, se ha preparado con entusiasmo para defender sus colores.

Todas estas circunstancias hace preveer una contienda llena de alternativas, y por lo tanto, la cancha de la Academia de Humanidades seguramente se verá muy concurrida por los admiradores de las entidades en competencia.

Como de costumbre, la entrada de cancha se ha fijado en cuarenta centavos.

IBERICO BALOMPIE I Y II CON CARIOCA I Y II.—Hoy en la tarde se llevarán a efecto estas partidas a beneficio de la Escuela del Patronato San Ramón.

Los equipos están formados como sigue:

Carioca I: A. González; M. Berríos y M. Rojas; Barahona, Orellana y H. Vásquez; Calvo, Donaire, Acuña, Gómez y E. Vásquez.

Ibero Balompie: Lapiedra; Méndez y Martínez; Uriarte, Pozo y Díaz; Sikorsky, Plá, Pardo, Legarreta y Pardo.

Reservas del Carioca: señores Nilsson y Arriagada.

Reservas del Ibérico: señores Fuentes, Saavedra y Planas.

El preliminar entre los segundos equipos comenzará a las 2 P. M.

La cancha del Ibérico está situada en la Avenida Valdivieso, esquina el Salto, a una cuadra y media del final de los Carros Recoleta.

EN VALPARAISO. —Práctica del equipo combinado. —En la tarde de hoy, en la cancha N.o 1 del Valparaíso Sporting Club jugará el equipo combinado de la Liga de Valparaíso con el primer cuadro del Jorge V.

Intervendrá en este lance el siguiente equipo:

Guerrero, Poirier, Vergara, Guevara, Báez, Paredes, Varas, A. Paredes, Bolados, Conejeros, Díaz.

Este mismo equipo se medirá en Viña del Mar el próximo Domingo con el cuadro de la Zona Sur.

LIGA JOSE ARRIETA. —Los jugadores que forman los equipos de práctica deberán encontrarse a las 2.30 P. M., en la cancha del Poligono de Coraceros.

Se ruega a los clubs José M. Infante y Gold-Cross lleven las camisetas.

FEDERACION ESCOLAR DE DEPORTES. —A las 5 1|2 P. M., de mañana, en los salones de "El Diario Ilustrado" se reunirá el Consejo de esta institución.

SANTIAGO LANGERS I Y II v. GATH Y CHAVES I Y II. —Hoy Domingo, en la cómoda cancha del Gath y Chaves, se jugarán estos amistosos.

Los segundos equipos actuarán a las 2 P. M., y los primeros, a segunda hora.

ARTES Y LETRAS v. AMERICA DE EL MONTE. —Hoy a las 3.15 P. M., en la cancha Parque Cousiño, se jugará esta partida por la Asociación Obrera.

VISTA HERMOSA v. CONCHALI F. C. —Hoy a las 3 P. M., se jugará este amistoso en la cancha del primero de los nombrados.

LORD-COCHRANE STAR INFANTIL I F. C. c. NELSON INFANTIL I F. C. —Hoy a las 9 A. M., se llevará a efecto este amistoso en la cancha del Menadier F. C., Parque Cousiño.

CUATRO NACIONES F. C. v. FABRICA DE VIDRIOS F. C. —Hoy, a las 2.30, en la cancha del segundo de los nombrados, bajo las órdenes del referee señor A. Aguirre, se efectuará un amistoso entre estos equipos.

ASOCIACION INFANTIL DE FOOTBALL DE SANTIAGO.— Partidas que se jugarán el 1.o de Agosto:

I SERIE

Maestranza Eléctrica c. Santiago; Gimnástico c. Independencia y Guacolda c. Ibérico Balompié.

III SERIE

Independencia c. Esperanto.

LOS ENCUENTROS OFICIALES DE HOY POR LA ASOCIACION DE FOOTBALL DE SANTIAGO.—Copa República.—Britania I c. Magallanes I.—Cancha N.o 1; hora 2 P. M.; árbitro, señor Francisco Troncoso.

Gimnástico I c. Liverpool I.—Cancha N.o 1; hora, 3.40 P. M.; árbitro señor Carlos Saenger.

Copa Chile.—S. Badminton I c. Inst. Nacional I.—Cancha Badminton; hora 3.30 P. M. Arbitro, señor J. M. Fernández.

Santiago I c. Sportverein I.—Cancha Santiago; hora 3.30 P. M.; árbitro señor Francisco Jiménez.

L. de Aplicación I c. Borgoño I; cancha N.o 2; hora 3.40 P. M.; árbitro, señor Humberto Peña.

Copa Caupolicán.—Arco Iris I B. c. Escuela Normal; cancha N.o 2, hora 2 P. M.; árbitro, señor Guillermo Silva.

Copa Independencia.—Gimnástico II c. Liverpool II; cancha N.o 1; hora 10.45 P. M., árbitro, señor J. Inostroza.

Copa Blanco.—Ibérico III c. Liverpool III; cancha N.o 1; hora 9.30 A. M.; árbitro, señor Guillermo Silva.

Gimnástico III c. M. Eléctrica III; cancha N.o 2; hora 10.45 A. M.; árbitro, señor Carlos Moraga.

Morning Star III c. Magallanes III. Cancha N.o 2; hora 9.30 A. M.; árbitro, señor Luis A. Poblete.

Directores de turno: canchas 1 y 2 en la mañana señores Muñoz y Horta y en la tarde señores Escobar y Muñoz; cancha del Santiago, señor Vergara; cancha Badminton, señor Vial.

POR LA LIGA METROPOLITANA DE DEPORTES.—Primera división.—1.o de Mayo I c. Maestranza A. I.—Cancha: Metropolitana; hora 3.30, árbitro, señor C. Aguirre.

Guacolda I c. Santiago National I.—Cancha: Metropolitana, hora 1.40, árbitro, señor R. Miranda.

División Intermedia.—Arauco I c. Small Star I.—Cancha: J. Tocornal; hora 3.30, árbitro, señor Ed. Tessada.

C. S. Dunoguier I c. Unión Argentina I.—Cancha: Maestranza; hora 3.30, árbitro, señor J. Figueroa.

Segunda división (A. Acosta).—Maestranza A II c. Carioca II.—Cancha: Metropolitana; hora 10.30, árbitro, señor J. Jiménez G.

Green Cross II c. C. Condell.—Cancha: C. S. N.; hora 3, árbitro, señor P. Vanni.

Tercera división.—Tricolor Royal c. Constitución.—Cancha: Maestranza; hora 2, árbitro, señor V. Montalva.

Cap Prat II c. Iris Sporting II.—Cancha: J. Tocornal; hora 10, árbitro, señor T. Guzmán.

Angamos II c. Gath y Chaves III.—Cancha: Gath y Chaves; hora 10, árbitro, señor Gallardo.

J. Tocornal II c. Carioca III.—Cancha: Metropolitana; hora 9, árbitro, señor R. Gómez.

Directores de cancha: Metropolitana en la mañana, señor Jiménez; tarde el señor Miranda y Aguirre. J. Tocornal, en la mañana, señor Gamboa; tarde, señor Reyes; Gath y Chaves, señor Díaz; Maestranza, señor J. Zenteno; C. S. N., señores Barros y Selsdedos.

POR LA LIGA NACIONAL DE FOOTBALL.—Copa Santiago.—Patria y Hogar I con U. Santa Isabel I; cancha Humanidades; hora 2 P. M.; árbitro, señor Carlos Tagle.

Copa Mapocho.—Manuel Acevedo I con Estrella Nacional I; cancha Humanidades; hora 3.30 de la tarde; árbitro, señor C. Tagle.

Copa Lautaro. — Patria y Hogar II con Unión Santa Isabel II; cancha Badminton; hora 10.30 de la mañana; árbitro, señor C. Muñoz.

Copa Galvarino.—Estrella Nacional II con Unión Centenario II; cancha Humanidades; hora 9.15 de la mañana; árbitro, señor J. Alvarez.

Copa Rojas Cerda.—Yungay II con Unión Chacabuco II; cancha Humanidades; hora 10.45 A. M.; árbitro, señor J. Alvarez.

Los Carrera II con General Bulnes III; cancha Olympic; hora 10 y media de la mañana; árbitro, señor Carlos Carrasco.

Directores de turno: cancha Humanidades, en la mañana el señor Héctor González; en la tarde, el señor Poblete y el señor Mondaca; cancha Badminton y Olympic, el señor Mondaca.

POR LA ASOCIACION ATLETICA Y DE FOOTBALL DE SAN MIGUEL.—Primera serie.—Copa Carlos Vicuña Mackenna.—Defensores de Chile I v. Unión San Nicolás I. Hora 3.30 P. M. Cancha de la Asociación; árbitro, señor Emeterio Aguirre.

Segunda serie.—Copa J. Alberto Sánchez.—Defensores de Chile II v. Defensores de Chile III. Hora: 2 P. M. Cancha de la Asociación; árbitro, señor Juan Quiñones.

Directores de turno estarán los señores Juan Durand y Ricardo Navarría.

POR LA ASOCIACION OBRERA DE FOOTBALL.—Primera serie.—Benjamín Tallman v. Sportivo El Mirador I.—Cancha, N.o 1; hora 3.15 P. M.; referee, señor Francisco Viveros.

Segunda serie.—Artes y Letras v. América. — Cancha, U. Americana; hora, 3.15 P. M.; referee, Luis Aguilera Robled .

Patria I v. Sportivo El Mirador II.—Cancha N.o 1.—Hora, 3.15 P. M.; referee, señor Domingo Araya Orozco.

Tercera serie.—Bernal II v. Girardi II.—Cancha N.o 1; hora, 1.45 P. M.; referee, señor José Díaz Pacheco.

Artes y Letras II v. Sportivo Lincoyán.—Cancha, U. Americana, hora, 1.45 P. M.; referee, señor David Rivera.

Directores de cancha: señor Clodomiro Baeza, en la N.o 1; señor Virginio Cárdenas, en la N.o 2; señor Camilo Gutiérrez, en la U. Americana.

Directores generales, señores Luis Huerta, Luis Vidal y Manuel Cisternas.

ATLETISMO

EL TORNEO DE LA ASOCIACION ESCOLAR DE DEPORTES

Durante el día de hoy continuará en los Campos de Sport de Ñuñoa el torneo iniciado ayer por la colectividad nombrada.

La primera etapa se realizó con todo éxito en la tarde de ayer, siendo presenciadas las pruebas por numerosa concurrencia.

Sin duda, que tanto o mayor interés existe entre nuestros aficionados por concurrir a la reunión de hoy, en la que verán desarrollarse las pruebas finales.

La reunión de ayer

Consignamos a continuación los resultados generales de las pruebas finales realizadas ayer:

Por la Copa Díaz Garcés

300 metros

1.o Bascuñán, Escuela Normal.
2.o Contreras.
3.o Muñoz.
Tiempo: 2' 20 3|5".

Salto alto sin impulso

1.o Aguilera, Instituto Nacional.
2.o Schilleng, Instituto Nacinoal.
2.o Valdés, Instituto Nacional.
Altura: 1.33 metro.

Salto largo sin impulso

1.o Aguilera, Instituto Nacional.
2.o Kolbach, Escuela Militar.
3.o Valdés.
Distancia: 2.84 metros.

Bala

1.o Kolbach, Escuela Militar.
2.o Gacitúa, Escuela de Artes.
3.o Bascuñán, Escuela Normal.

Por la Copa Instituto Andrés Bello

800 metros

1.o Aránguiz, Lastarria.
2.o López, Lastarria.
3.o Salinas, Liceo Alemán.
Tiempo: 2' 14".

Bala

1.o Doggenwieler, Liceo Alemán.
2.o Taulis, Liceo Aplicación.
3.o Budenich, Liceo Alemán.
Distancia: 9.08 metros.

Salto largo sin impulso

1.o Andrade, Lastarria.
2.o Valdés, San Ignacio.
3.o Taulis, Aplicación.
Distancia: 2.76 metros.

Salto alto sin impulso

1.o Velasco, San Ignacio.
2.o Andrade, Lastarria.
2.o Taulis, Aplicación.
Altura: 1.28 metro.

Disco

1.o Taulis, Liceo Aplicación.
2.o Sòlís, Lastarria.
3.o Dogenweiler, Alemán.
Distancia: 25.45 metros.

Posta (4x100)

1.o San Ignacio.

EL PROGRAMA DE HOY

Por la Copa Díaz Garcés

2 P. M.—Salto largo con impulso.
2.15 P. M.—Final de los 100 metros.
2.45 P. M. — Lanzamiento del disco.
3 P. M.—Final 110 metros vallas.
3.15 P. M.—Salto con garrocha.
3.30 P. M.—Final 200 metros vallas.
4 P. M.—Salto alto con impulso.
4.15 P. M.—Carrera de la milla.
4.30 P. M. — Final 200 metros planos.
4.45 P. M. — Lanzamiento del dardo.
5 P. M.—400 metros planos.
5.5 P. M.—Carrera de 400 metros posta.

Por la Copa Instituto Andrés Bello

2 P. M.—Final de 100 metros planos.
2.15 P. M.—Salto largo con impulso.
2.45 P. M.—Final de 110 metros vallas.
3 P. M.—Lanzamiento del dardo.
3.30 P. M. — Salto triple.
3.40 P. M.—Final 200 metros vallas.
4.15 P. M.—Salto alto con impulso.
4.40 P. M.—Final 200 metros planos.
5 P. M.—Carrera de la milla.
5.5 P. M.—400 metros planos.
5.20 P. M.—Carrera de 400 metros posta.

FEDERACION ESCOLAR DE DEPORTES. —El Consejo de esta corporación se reunirá mañana Lunes, a las 5 1|2 P. M., en los salones de "El Diario Ilustrado".

El objeto de la convocatoria es integrar el directorio en los puestos servidos por los señores Alberto Herrera y N. Marchán, secretario y tesorero respectivamente, quienes han abandonado la capital cumpliendo como oficiales de reserva al llamado del Gobierno.

INTERNADO ATLETICO. — Los socios de esta institución han sido citados para hoy a las 9 1|2 A. M., en Santo Domingo 3535, con el fin de continuar su entrenamiento.

CENTRO ATLETICO "EL CONDOR. —Hoy se efectuará el primer torneo interno oficial a las 10 A. M., en el Parque Cousiño. Se disputará un cuadro obsequiado por el socio cooperador señor Juan de D. Barahona. La competencia será por puntos y en torneos quincenales debiendo efectuarse el último la segunda quincena de Septiembre. Programa que se desarrollará hoy:

100, 800 y 5,000 metros, planos, lanzas la bala, salto alto con impulso y 1,500 metros marcha. Las inscripciones son gratis y se reciben en la cancha.

El jurado es el siguiente: árbitro general, señor H. Celis; ayudante, señor C. Gómez; jueces de partida, llegada y de tiempo, los señores: R. López, J. Barahona y F. A. Rojas, respectivamente.

CENTRO SPORTIVO GREGORIC SANTA CRUZ. — Esta institución anuncia para hoy a las 2 P. M., en la cancha de la Quinta Normal, un torneo interno en el que tomarán parte todos sus socios.

El programa es el siguiente:
100 metros todo competidor.
2,800 metros no ganadores.
Tirar la bala todo competidor.
1,600 metros todo competidor.
800 metros posta.
Salto con y sin impulso, todo competidor.
5,000 metros, handicap, mayor ventaja 200 metros.
10,000 metros handicap, mayor ventaja 100 metros, todo competidor.

CICLISMO

CARRERA MILANESA. — El corredor que en esta carrera, no obedeciera la voz del anunciador que le ordena retirarse de la pista, además de quedar descalificado recibe un castigo por desobediencia a los jueces.

Salvo caida, el corredor que entra a la cancha derecha, está obligado a pasar por la meta para poder controlar al que debe salir. Queda de hecho afuera el que está en el area penal, cien metros antes de la meta, ya sea por retiro voluntario o caida.

CLUB CICLISTA CONDOR. —Cita a junta general para hoy a las 9 P. M., en Huérfanos 1062 (tercer piso). También se avisa que está a disposición de los señores socios para su firma, en casa del señor vicepresidente, San Pablo 2484. La adhesión que los ciclistas ofrecerán por intermedio de la U. C. de Ch., al Supremo Gobierno.

CLUB CICLISTA CHACABUCO.—Hoy se efectuará una excursión a Apoquindo.

Punto de reunión: estatua O'Higgins, a la 1 P. M.

Cita a junta general para hoy a la 1 P. M.

EXCURSIONISMO

CUERPO EXCURSIONISTA "HISPANO AMERICANO". —En junta general, celebrada últimamente, entre otros acuerdos, se tomaron los siguientes:

1.o Aceptar como socio activo al señor Angel Lechuga López.

2.o Dar plazo a los socios morosos, hasta el 15 de Agosto, para que se pongan al día en sus cuotas. En caso contrario después de esta fecha se les dará de baja en conformidad con los estatutos.

3.o Comisionar al señor Enrique Planes, para que haga las diligencias del caso, para la compra de un botiquín.

4.o Citar a los miembros que componen la sección Atletismo, para mañana, a las 8 A. M., en Plaza Ercilla, Parque Cousiño.

MOTOCICLISMO

EL VIAJE TACTICO DE HOY.—Hoy a las 7 1|2 partirán a San José de Maipo los miembros del Cuerpo Nacional de Voluntarios Motociclistas, en su primer viaje táctico, bajo las órdenes de su comandante el teniente de reserva don Arturo Friedemann.

En este viaje que será de gran interés, los motociclistas tendrán que resolver varios problemas de carácter militar que les serán designados por los instructores militares.

FEDERACION MOTOCICLISTA DE CHILE.—Ayer se efectuó la primera reunión de los dirigentes del motociclismo metropolitano, con el fin de cambiar ideas respecto de organización de una entidad directiva de este deporte en el país.

La próxima se realizará en la semana entrante y a ella concurrirán los delegados de Valparaíso y Viña del Mar.

Dado el entusiasmo y el espíritu de unión que reina entre los motociclistas no dudamos que la idea que auspicia el señor Víctor Arredondo será pronto una bella realidad.

MOTO CLUB DE CHILE. —Esta institución recomienda a sus asociados chilenos asistan en el mayor número posible al primer viaje táctico que efectuará hoy el Cuerpo Nacional de Voluntarios Motociclistas.

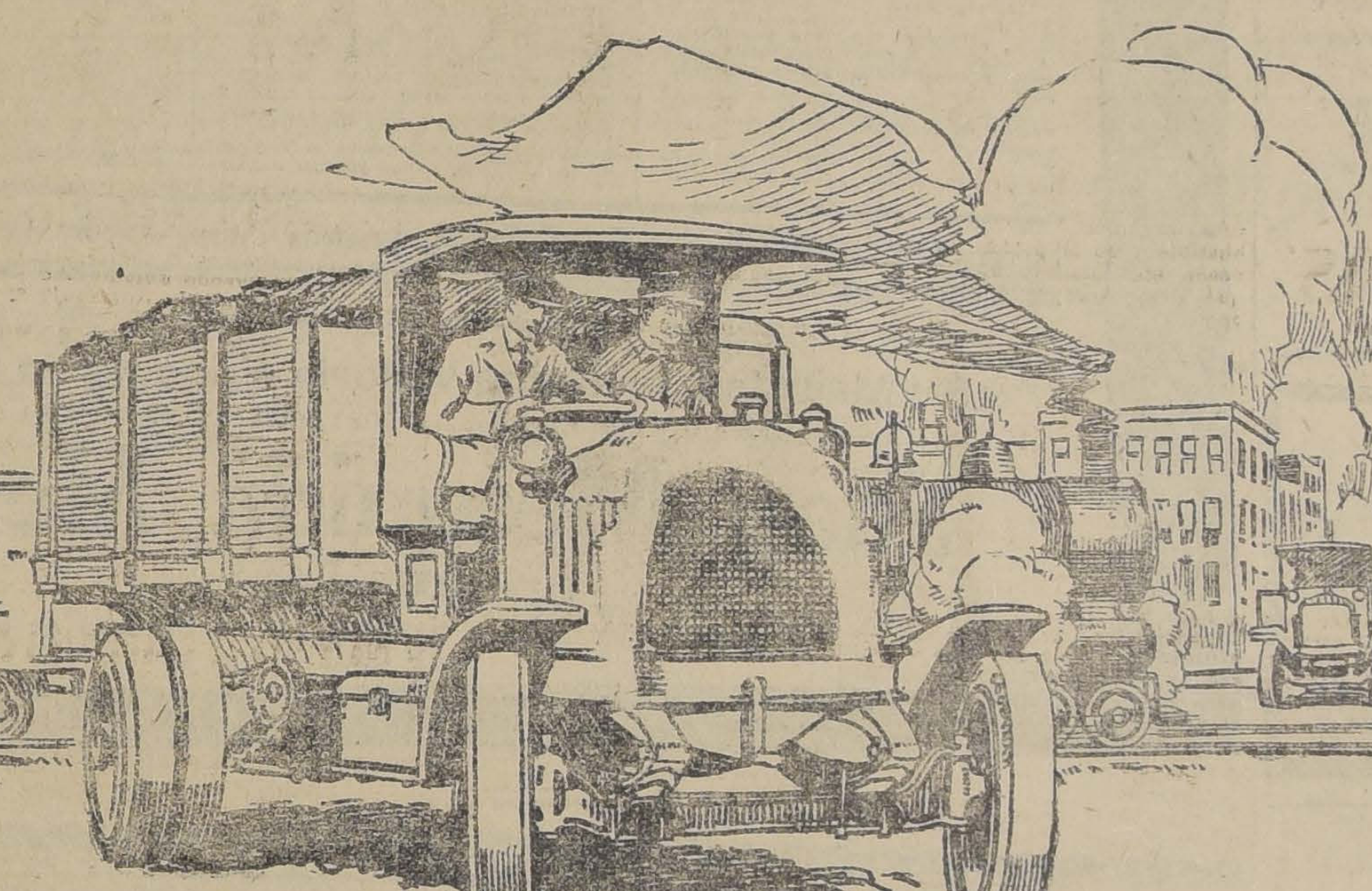

Acolchonamiento y Duración

EL espesor y anchura de la banda en las Gomas Macizas Goodyear les dá un acolchonamiento y suavidad superior al de cualquiera otra.

Este acolchonamiento unido a las muchas otras ventajas que posee su inmejorable construcción, hace que las Gomas Macizas Goodyear sean las más económicas que puedan conseguirse.

La banda plana y ancha con sus bordes redondos presenta una superficie muy amplia de contacto entre ésta y el camino, haciendo por lo tanto que el desgaste sea uniforme.

Las Gomas Macizas Goodyear duran largo tiempo, dan un enorme recorrido y hacen que el caucho que entra en su composición retenga su vitalidad aún en los servicios mas pesados.

¿Por qué no procede a equipar su camión con Gomas Macizas Goodyear y se aprovecha de las enormes ventajas que ofrecen?

M-315T-S

Uno de nuestros distribuidores

PILADE MASSA.---Morandé 601

Distribuidores para Chile

GRAHAM, ROWE Y CIA.

SANTIAGO, BANDERA 275 --- VALPARAISO, COCHRANE 819

GOMAS MACIZAS

GOODYEAR

PARA CAMIONES

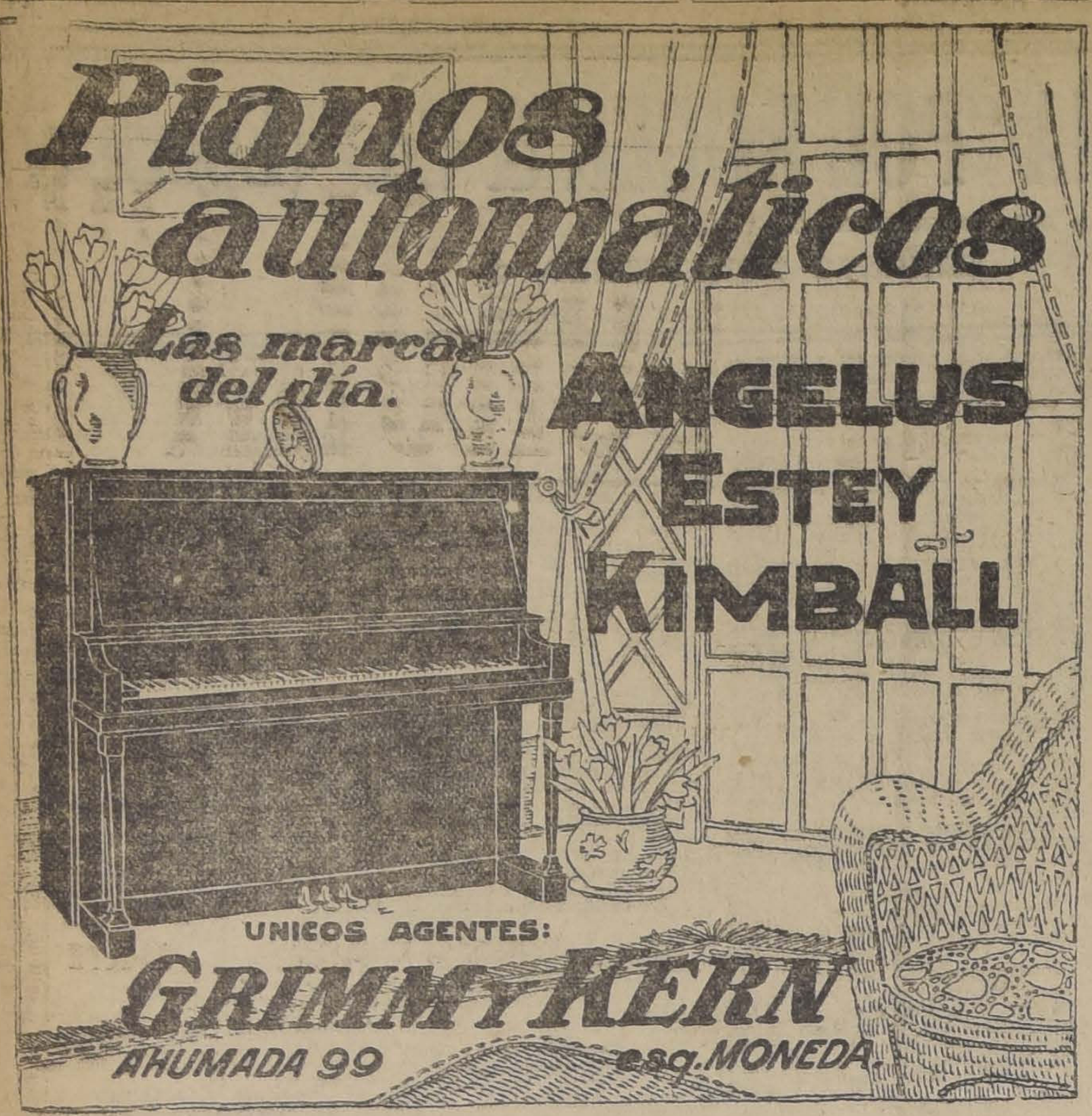

Los Pianos automáticos se han conquistado hoy día la simpatía de todos los aficionados á la música por su gran comodaid. Los Pianos simples exijen un tocador mas ó menos bueno, para ser instrumentos agradables al oido, mientras que el piano automatico ofrece á la persona que se acostumbra a manejar el sencillo mecanismo con alguna perfeccion el goce completo de las obras musicales mas difíciles y complicadas, sin necesidad del estudio de muchos años que se hace necesario para poder interpretar estas obras en un piano simple.

El Piano automático se impone cada dia mas en los hogares, que se distinguen por su gusto á la música, ya sea clásica, ó moderna.—

Rogamos visitar nuestra Exposicion de Pianos automáticos, en donde encontrará un gran surtido de diferentes marcas.

Grimm & Kern.

Valparaiso. Santiago. Concepcion.

año.

PEELE

MADRID

La Mejor Perfumeria del Mundo

HERMOSURA JUVENIL NATURAL

Preparados para el cutis

LOTION higiene del cutis, frasco pequeño, c|u.	$ 12.00
LOTION, higiene del cutis, frasco grande, c|u.	$ 18.00
LOTION, higiene del cutis, María Guerrero, frasco muy grande, c|u.	$ 35.00

Hermosura del cutis

"LOTION" para ambos sexos.— Automasaje líquido. — Higiene del cutis.

El "Laboratorio Municipal de Higiene", de Madrid, certifica lo siguiente:

"Dedúcese de los datos obtenidos, que la "LOTION PEELE" para la conservacion del cutis, no contiene ninguna substancia mineral ni orgánica capaz de producir perjuicio a la salud, siendo, por tanto, de uso inofensivo".

"**Lotion Peele**" tiene fama universal, por ser el UNICO preparado **verdad** que **hermosea y rejuvenece** el cutis, de manera natural. —SIN PINTARLO, — quitando por completo todos sus defectos, sean **arrugas, pecas, manchas, erupciones, granos, barros, espinillas, paño de embarazo, hoyos de viruela** o cuantas impurezas tenga.

"**Lotion Peele**" no tiene por objeto dar al cutis un blanqueo artificial, sino una **blancura permanente**, ideal, y **conservar el cutis hermoso y joven hasta la más avanzada edad.**

Para la HIGIENE, la "**Lotion Peele" es incomparable**, porque limpia los poros y protege contra el sol y el aire, siendo, por consiguiente, su uso, indispensable durante el **veraneo en el campo y en las playas.**

MODO DE USAR

Por la mañana, después de haberse lavado con agua tibia, mojen una bolita de algodón en rama en la LOTION, y frótense cara y cuello con la misma. Después, con una nueva bolita de algodón en rama, vuélvanse a frotar otra vez cara y cuello, pero esta vez en forma de **masaje**, es decir, en la siguiente:

Mejillas: desde la nariz a los lados.

Nariz: desde arriba a abajo.

Ojos: (cerrándolos), desde la nariz a los lados. La LOTION es inofensiva a la vista.

Frente: desde el centro a los lados.

Barba: del centro a los lados.

Orejas: (detrás de ellas), de arriba a abajo.

Cuello: de arriba abajo.

Después de esta especie de masaje, pásese la mano seca varias veces en la misma dirección (como anteriormente con la bolita), para que la LOTION penetre bien en la epidermis: después deben ponerse los POLVOS "PEELE", fabricados especialmente para completar la obra de la LOTION, cuyos efectos serían destruídos por otros polvos conteniendo sustancias minerales, tan peligrosas para la epidermis.

Donde haya **manchas y arrugas**, hay que frotar con más insistencia, mojando la bolita en la LOTION lo menos **TRES** veces.

Este tratamiento de la mañana debe repetirse antes de acostarse y durante el día cuantas veces sea posible, y especialmente después del paseo a pie, en coche o automóvil, para limpiar los poros del polvo penetrado en ellos, sin que haya necesidad en estos casos de lavarse antes con agua tibia y de hacerse masaje.

Aviso. — Si al usar la "LOTION PEELE" se sintiese algún escozor, no hay nada que temer; es a consecuencia de la pequeña cautidad de alcohol que contiene esta LOTION para que no se alteren las sustancias de que está compuesta.

Advertencia importante: Antes de usar la LOTION se debe agitar siempre bien el frasco.

Desconfíen de la autenticidad de la "LOTION PEELE" cuando se ofrezcan los frascos de la misma a precios más baratos que los fijados, y se ruega inutilicen los frascos vacíos de la "LOTION PEELE", que la CASA PEELE no compra.

Lociones, Cremas, Polvos, Pasta, Coloretes, Tinturas, Depilatorio, Elixires, Esencias, Colonias, Jabones, Etc.

Proveedores de las Reales Casas de España e Inglaterra, contándose entre sus más adictas consumidoras

Su Majestad la Reina Victoria Eugenia de España

De venta en todas las perfumerías, y farmacias y donde el IMPORTADOR EXCLUSIVO PARA CHILE Y BOLIVIA

Juan Mesquida Mercé

612 — BANDERA — 612

Teléfono Inglés 818. — Casilla 2257. — Santiago de Chile

IMPORTACION Norte-Americana

80-AHUMADA-91

Casa preferida de nuestra alta sociedad Especialidad en Muebles de lujo y útiles de casa

P. BEZANILLA Y CIA.

IMPORTADORES

---

20 °|° DE REBAJA

Seguimos vendiendo con gran éxito nuestros extensos surtidos de

CASIMIRES INGLESES

POR METROS: $ 11.50, 12.80, 14.50, 17, 18 y 19.
CLASES FINAS: $ 24, 28.50, 30, 32, 34, 36 y 38.

Aprovechen nuestros clientes y el público en general esta oportunidad que les ofrecemos sólo por este mes.

RODRIGUEZ Y RAMIREZ

AGUSTINAS 1052, ENTRE AHUMADA Y BANDERA

Como una Barra

Cuando la sangre está cargada de ácido úrico y de residuos nocivos, la molestia circulatoria que deriva de este estado occasiona graves complicaciones. Al principio, aparecen dolores y neuralgias de la cara, acompañados de vahidos y mareos. El paciente tiene la impresión de que esa barra le atraviesa la cabeza. Despues, sobrevienen los desórdenes del corazon, la opresión, las palpitaciones, el enfisema, el infarto u obstrucción de las venas (varices, úlceras, varicosas, almorranas), la congestión del cerebro. En las mujeres, las reglas son irregulares y dolorosas. La salud está gravemente comprometida. Hay que volver a efectuar inmediatamente la cura de

Depurativo Richelet

con objeto de eliminar rápidamente los elementos morbosos, los residuos y toxinas que pueda ocultar el organismo, y con objeto, asimismo, de accelerar la nutricion, renovar la sangre y descongestionar los órganos enfermos.

Cada frasco va acompañado de un folleto explicativo. En todas las buenas farmacias. Laboratorio L. Richelet, de Sedán, 6, rue de Belfort, Bayonne (Francia).

LÁPICES VENUS

El "VENUS" de fama Universal es la BASE DE COMPARACIÓN

17 Grados en Negro; 2 de Copiar; Mediano y Duro

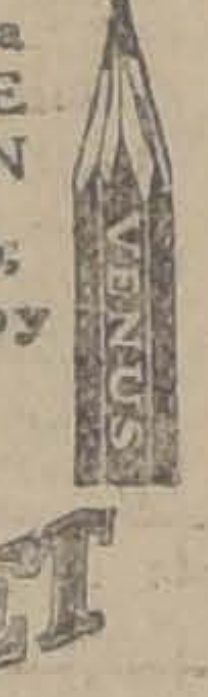

LÁPICES VELVET

(Banda Azul)

Considerado el mejor lápiz comercial

American Lead Pencil Co.

Nueva York, E. U. de A.

REPRESENTANTE:

E. E. WRIGHT

MORANDE 342-346

Teléfono Inglés 432

Casilla 1837

POLI

LIMPIA TODO

Mármol, Cristales, Ollas de Aluminio, Metales de todas clases.

Es más económico que otros similares.

Depósito General, San Diego 432

SOLICITELO UD.

PALAS "TIP TOP"

legítimas. Realizamos existencia a $ 90 docena.

ROBINOVITCH E HIJOS

Huérfanos 2653.— Teléf. 1856.— Casilla 1234

25-J.

CAFE

crudo y tostado de las mejores marcas de Costa Rica, Guayaquil, Brasil, etc., ofrecen a precios más bajos de plaza

Fonck & Co.

VALPARAISO — SANTIAGO — CONCEPCION

CALLE MONJITAS 846.

CASILLA 296

Llamamos particularmente la atención del público en general sobre las nuevas remesas de café Costa Rica marca "La Moderna", que estamos recibiendo.

NOTA.— Para tostar estos cafées ofrecemos nuestra Tostadura Electra, la que se encargará de tostar el café a gusto del comprador.

Parafina Caloría

115 GRADOS

Vendo desde una lata, puesta a domicilio.

Quedan muy pocos cajones.

Bodega Castro

CASTRO 645-TELEF. INGLES 238, PARQUE

Liquidación total

POR CONCLUSION DE NEGOCIO

Todas las existencias de la Tienda de Encajes Paraíso se liquidan a precio de costo.

Antes de hacer sus compras consulte precios en el

"PARAISO", PUENTE 560

Se traspasa el arriendo.

Avisamos al Comercio

Que FIDEL R. SANTELICES, que edita una hoja denominada "**MOVIMIENTO COMERCIAL**", cuyo negocio... está situado en la Av. Matta N.o 1288—no tiene nada que ver con nuestros servicios

"INFORMACIONES COMERCIALES"

Memorandum semanal

Este impostor continúa tomando nuestro nombre para la introducción de la mencionada hoja, pudiendo adelantar al comercio que tenemos en su contra un proceso ante el 4.o Juzgado del Crimen por diversos delitos que oportunamente daremos a conocer.

Hacemos esta declaración a fin de que las víctimas de este sujeto tomen muy en cuenta que nuestros servicios no se relacionan en nada con la citada hoja.

Teatinos N.o 94

Teléfono Inglés 1784.

Casilla 3736, Santiago.

INFORMACIONES COMERCIALES
Memorandum semanal
Santiago Santelices R.,
Director

REALIZO

10,000 Raulí mach. 1x4½, de piso.
10,000 Listones para parquet, de 1x2½.
10,000 Quilas, a $ 20, el ciento.

"LA REPUBLICA"

Barraca y Fábrica

TELEFONO 182, PARQUE :-: CASILLA 3081

M. ESCOBEDO

Pida los nuevos catálogos.

PAPEL MERCERIA

— OFRECE —

THE OVERSEA EXPORT & IMPORT CO.

(COMPAÑIA COMERCIAL DE NORUEGA)

Bandera No. 620 :-: Casilla 7550

SANTIAGO

AGUAS MINERALES NATURALES EXTRAN

VICHI CELESTINS 1|1 y 1|4	EVIAN CACHAT
CABAÑAS (España)	RUBINAT de
MARGARITA de LOECHES	VILLAJUIGA
AGUAPERIA (Harrogate)	GIOCONDA

Ofrecen: **ARESTIZABAL y Cía. — Valparaíso**

LOS CALORIFEROS "W. I. O.

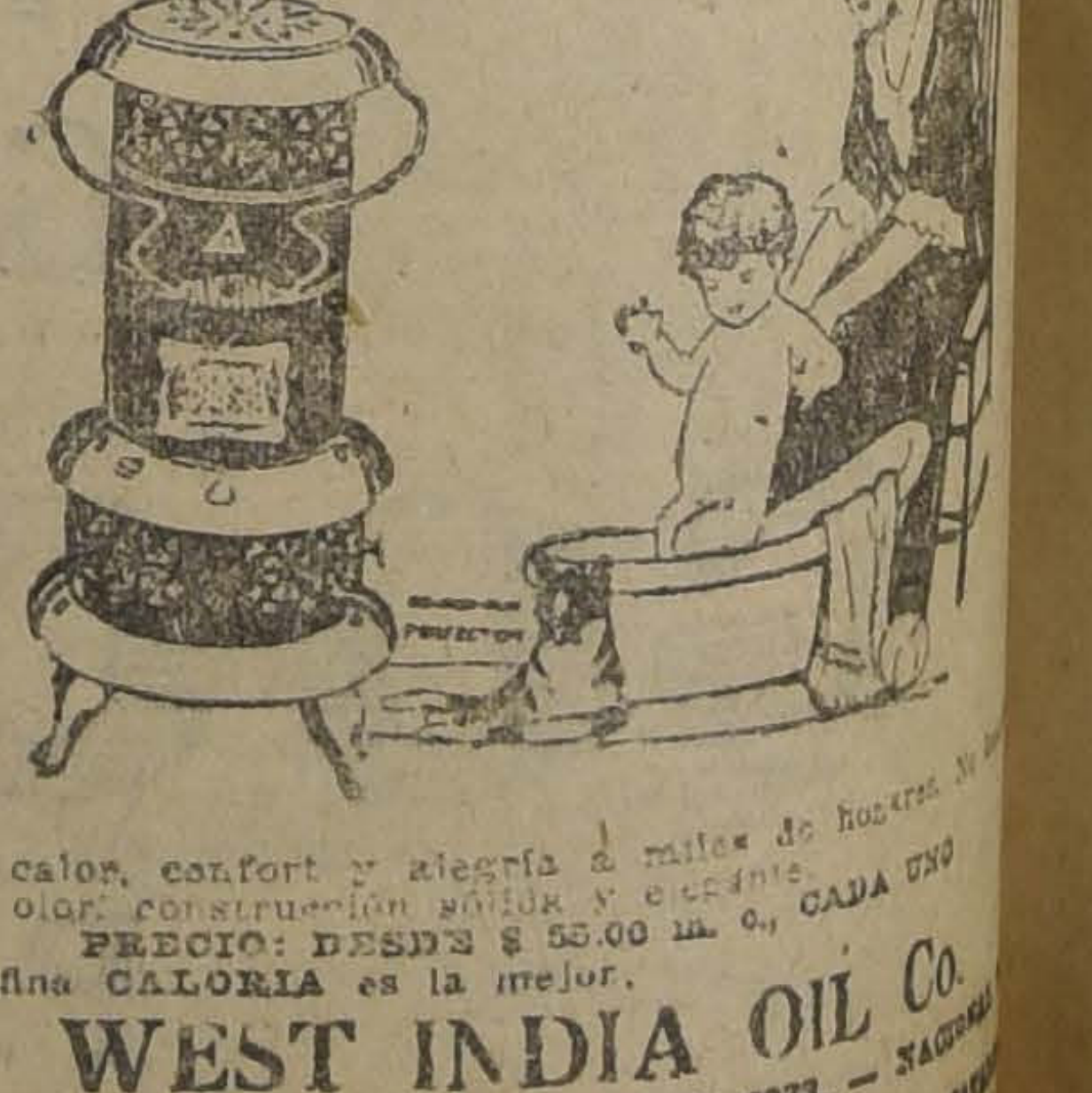

Dan calor, confort y alegría á miles de hogares. No humo ni olor; construcción sólida y elegante.

PRECIO: DESDE $ 55.00 m. c., CADA UNO

Parafina CALORIA es la mejor.

WEST INDIA OIL Co.

BANDERA 84. — TELEFONO INGLES 3933. — CASILLA 3315

NOTA. — Importantes descuentos a comerciantes. GRATIS.

CUELLOS DOUBLE WEAR "CORONA"
TRADE MARK

Estos afamados Cuellos se venden en todas las buenas Camiserías y en los siguientes Depósitos:

Camisería "Barcelona" = Puente 593
"El Palacio de las Corbatas" = Puente 750
Camisería "La Perfección" = Ahumada 339
Camisería "La Perla" - Puente 641
Carlos Saffer = Ahumada 360
"La Corbatinera" = Estado 266
"Camisería Martinez" = Ahumada 50
"Casa Santiago = Puente 504
Casa Española = Puente 601
"Camisería al 1096" = S. Pablo Esq. Bandera
Sastrería y Camisería "La Aurora" - Delicias 2836

A LOS SIGUIENTES PRECIOS:

CUELLOS: $ 1.80 cada uno - $ 10.00 la media docena - $ 20.00 la docena
PUÑOS: $ 2.00 el par - $ 11 50 la media docena - $ 23.00 la docena

TURF

CLUB HIPICO

LAS CARRERAS DE LA TARDE

Apreciaciones y pronósticos

Un programa abundante y de no escaso interés, es el que sirve de base a la reunión de esta tarde en nuestra primera institución.

Comienza la tarde hípica con el Premio Uneeda, sobre una distancia de 1,400 metros, carrera en la que se destacan: Bismuto, Kerensky y Pelo de Oro.

Nuestro preferido es Bismuto, que sabemos está bueno y corre bien este tiro, sin dejar por esto de reconocer, que lleva en Kerensky y Pelo de Oro, enemigos de positivas condiciones, razón que nos induce a señalarlos para los puestos del placé.

Destinada a caballos de tres años perdedores, es la milla siguiente del Premio Ugolín.

Sobresale a nuestra consideración Salada, hija de Sir Samuel, sobre la cual tenemos buenas referencias, no obstante de ser el tiro un poquito largo. Para el primer placé vamos a recomedar a Acalia, que según se nos informa, soporta la distancia, indicando para el lugar a continuación a Rubia, que parece ser regularcita.

En la tercera prueba del programa, Premio Upas, sobre 1,600 metros, para tres años perdedores, se ha reunido un grupo de animales de regular calidad.

Entre Poema, Hellium, Grenadier y Atento, hay que buscar el ganador, pues, son estos adversarios los más probables aspirantes al puesto de honor. De ellos, nos gusta Poema, en atención a las excelentes y parejas performances que ha estado produciendo últimamente. En el segundo y tercer puesto del marcador, respectivamente, recomendaremos a Hellium y Grenadier. Como posible sorpresa indicaremos al lector, la de Ferrocarrilero, que atraviesa por un buen estado de training.

De bonita llegada promete estar la cuarta carrera de la tarde, Premio Umbel, sobre 1,100 metros, donde van más de media docena de enemigos con similares títulos para aspirar al triunfo.

Sobresalen: Bismuto, que parece vva en doblete; Barsaquito, que a pesar de hacer tiempo que no corre, mucho nos gusta; Endurance, que en muy buena forma salió de perdedores hace semanas atrás; Poincaré que ha producido excelentes carreras hace algunos días, y unos dos a tres más, que la distancia los favorece mucho. En resumen, nuestras cartas son: Barsaquito, Bismuto y Endurance en este orden

Interesante número del programa debe ser el siguiente, Premio Uncas, sobre 1,800 metros, a juzgar por la reconocida calidad de la mayoría de los inscritos.

A excepción de tres o cuatro anotados, los restantes tienen equitativas posibilidades de triunfo, toda vez que la equiparada escala de pesos, ha dejado a la presente carrera de pronóstico muy incierto. Como por alguno hay que resolverse, hemos detenido nuestra vista en Antaño para el puesto de ganador. Damos nuestros votos para los placées a: Durham no obstante el alto peso y Brick.

Los 1,500 metros de la sexta carrera, han logrado congregar a un abundante lote de animales de modesta calidad.

Los candidatos más indicados a nuestro juicio son: Espartilla, que si está regular, debe ganarlos; Levien, que puede ocupar una colocación inesperada; Ballader, que tenemos informaciones de que se halla en buen estado; Falsete, que va en condiciones muy favorables a sus medios; Liverpool, que actuará en su tiro y con un peso muy cómodo y por último, Miss Olga y Cadete, que pueden salir con su sorpresa. Nuestros preferidos son: Falsete, Espartilla y Pasco.

Termina la fiesta hípica con los 1,500 metros, del Premio Ursus, prueba muy apropiada para el desquite de los aficionados.

Desde el primero hasta el último de los competidores anotados, tienen justos títulos para imponerse en los puestos de vanguardia; sin embargo, nosotros creemos ver mejor colocados a: Lochinwar, Glass, Balaclava, Gladstone, Duelo, Minx y Dover. De estos preferimos para los puestos delanteros a Glass, Balaclava y Gladstone, en el orden de procedencia apuntado.

Resumen

1. Bismuto, Kerensky y Pelo de Oro.
2. Salada, Acalia y Rubia.
3. Poema, Hellium y Grenadier.
4. Barsaquito, Bismuto y Endurance.
5. Antaño, Durham y Brick.
6. Falsete, Espartilla y Pasco.
7. Glass, Balaclava y Gladstone.

PROBABLES MONTAS Y COMPETIDORES PARA LAS CARRERAS DE LA TARDE

1.a carrera, 1.400 metros. — Pelo de Oro, J. Vergara; Don Alfredo, F. Rozas; Kerensky, C. Aravena; Bismuto, Alf. Silva; Air, no corre; Be Quick, H. Ramírez; King's Ferry, J. Oregón; Deshabillé, J. Polanco; Rhum, no corre; Nodriza, no corre.

2.a carrera, 1.600 metros. — Acalia, G. Aravena; Cadencia, L. Jopia; Nodriza, Alf. Silva; Dear Lassie, M. Pérez; Espadaña, L. A. Orellana; Herodía, M. Silva; Marsellesa, S. Miranda; Roseta, F. Rozas; Rubia, E. Solis; Salada, J. F. Bernal.

3.a carrera, 1.600 metros. — Atento, G. Aravena; Bolero, Alf. Silva; Estaño, U Núñez; Ferrocarrilero, J. F. Bernal; Fosco, M. Silva; Grenadier, R. Meza; Hellium, F. Rozas; Niagua, M. Araya; Poema, M. Pérez; Rodherick Dhu, M. Vergara; Tiradente, N. Oteiza.

4.a carrera, 1.100 metros. — [illegible] E. C[illegible]nales; Mackensie, no corre; Brest, J. M. Baeza; Drina, [illegible] M. Silva; Bismuto, Alf. Silva; Najerino, tal vez no corra; Barsaquito, M. Verdejo; Poincaré, S. Miranda; Disdain, F. Rozas; Madrileña, J. Arancibia; Napierskowska, G. Guerra; Perforadora, E. Solís; Sixmileboltom, N. Oteiza; Endurance, D. 2.o López; Epping, no corre; Rasputín, A. Silva; Exhalación, N. N.

5.a carrera, 1.800 metros. — Durham, U. Núñez; Ocampo, J. F. Bernal; Brick, J. M. Baeza; Antaño, M. Pérez; Baldramina, M. Gamboa; Durbar, A. Molina; His Majesty, P. P. Cancino; Romanones, H. Ramírez; Ruler, J. Vergara; Egalité, D. 2.o López; Tardía, G. Guerra; Bahía, J. Pinto.

6.a carrera, 1.500 metros. — Francina, S. Miranda; Espartilla, M. Verdejo; Levién, M. Gamboa; Ballader, R. Piérola; Falsete, E. Solís; Pasco, J. F. Bernal; Liverpool, J. Arancibia; Miss Olga, J. Oregón; Daventry, M. Silva; Traidor, H. Ramírez; Cadete, R. Flores; Air, Alf Silva; Solferino J. [illegible]o; Correjuela, D. 2.o López; Fumée, O. Montenegro; Temeraria, C. Cruz.

7.a carrera, 1.500 metros. — Cuncumen, M. Gamboa; Lochinwar, J. Vergara; Glass, J. M. Baeza; Balaclava, S. Miranda; Gladstone, J. Salfate; Duelo, A. Molina, Minx, R. Díaz; Dover, H. Ramírez; Cecilia, C. Pombet; Tilburí, R. Flores; Cebu, Alf. Silva; Viviani, Ar. Silva.

Bruna, Sampaio & Co.

BLANCO 853
VALPARAISO
OFRECEN:
YODO SUBLIMADO
POR GRANDES Y PEQUEÑAS PARTIDAS
Cremor de Tártaro

Club Hípico de Santiago

Temporada de Invierno
Domingo 25 de Julio de 1920

PRIMERA CARRERA a la 1.30 P. M.—Premio UNEEDA. — 1,400 metros.—Para caballos que no hayan ganado desde el 1.o de Abril de 1920.—Peso de Reglamento.—Recargo de 3 kilos a ganadores.—Descargo a perdedores de 2 kilos por carrera perdida hasta completar diez.—Inscripción: $ 12.50.—Premio: $ 2,500 al 1.o

PREPARADOR	DUEÑOS	NOMBRES	PESO	EDAD	SANGRE	PADRES	MADRE	TRAJE DEL JINETE
J. Dalmau	Burlesco	1 Pelo de Oro	60	4	F	Pirapó	Avelina	Lacre alam oro, G lac co oro
R. Pastene	E. Amion	2 Don Alfredo	55	5	F	Mores	Violeta	Negra, brazaletes y G ofelia
E. A. Ferrera	E. A. Ferrera	3 Bismuto	53	4	3|4	Pisquito	Protesta	Gris acero, faja y G colorada
P. J. Medina	Taltal	4 Kerensky	53	3	F	Lord Bobs	Australia	Az y col list, M col, G az y c
F. Martni	T. Aubert	5 Air	49	5	F	Viraró	Olesa	Blanco y celeste listado, G lacre
C. Rodríguez S.	P. Rossolot	6 Be Quick	49	4	F	Old Man	Bay Wreath	Verde manzana, brazal y G n
F. Rojas	Jackson	7 King's Ferry	49	4	F	William the	Cavernie	Negra, M y G cereza
D. Galáz	E. Petit	8 Deshabillé	47	4	F	Duc d'Albe	Chalana	Naranja, G azul
E. Emeres	Chaplin	9 Rhum	47	4	F	Barsac	Réjane	Gris p y negra en rueda, G negra
C. Trincado	Importación	Nodriza	42	3	F	Oquendo	Invasión III	Oro, faja y G negra borla oro

SEGUNDA CARRERA, a las [illegible] P. M.—Premio UGOLIN. — 1,600 metros.—Para caballos de 3 años no hayan ganado.—Peso: 56 kilos.—Inscripción: $ 20.—Premio: [illegible]

PREPARADOR	DUEÑOS	NOMBRES	PESO	EDAD	SANGRE	PADRES	MADRE	TRAJE DEL JINETE
O. Rister	I. Valdés	1 Acalia	56	3	F	Buchardo	Artemisa	Celeste y blanco en ruedas, G ros.
J. 2.o Vaccaro	Mirabeau	2 Cadencia	56	3	F	Rosales	Cariñosa	Naranja alam braz y G verde
C. Trincado	Importación	3 Nodriza	58	3	F	Oquendo	Invasión III	Oro faja y G negra borla oro
A. Zúñiga	Film	4 Dear Lassie	54	3	F	Olascoaga	Bonnie Lassie	Blanco y negr a cuadros, M y G la.
F. Galván	Limited	5 Espadaña	54	3	F	Orán	S. d'amour	Grisperla, G negra
J. Mendez	M. Golcovich	6 Herodía	54	3	F	Pirapó	Irish Moll	Negro, G café
S. González	El Bosque	Marsellesa	54	3	F	Rolando II	Marcelle	Negro faja y G verde
F. Peralta	A. C. Leyton	Roseta	54	3	F	Le Roi d'Is	Rosse	Neg y mor lis, c p y borla oro
P. P. Cancino	B. Albizú	Rubia	54	3	F	London	Rodhesia	Guinda, M bl, G verde esm.
J. F. Valenzuela	Sangre Azul	Salada	54	3	F	Sir Samuel	Miss Caithness	Blanca cruzado y G lacre

TERCERA CARRERA, a las [illegible].30 P. M.—Premio UPAS.—1,600 metros.—Para caballos de 3 años que no hayan ganado.—Peso: 56 kilos—Inscripción: $ 20.—Premio $ 4,00[illegible]

PREPARADOR	DUEÑOS	NOMBRES	PESO	EDAD	SANGRE	PADRES	MADRE	TRAJE DEL JINETE
P. Maldini	Alexmalva	[illegible]o	58	3	F	Riesco	Intención	Lila y negro listado
I. Espinosa	José Besa	2 Bolero	56	3	F	Fío	La Danse	Gris perla y oro en r, G negra
J. Celpa	Detonación	[illegible]staño	56	3	F	Pioneer	Kost	Blanco, M lacres, G azul
M. Maldonado	A. Ulloa	4 Fosco	56	3	F	E. Low	Bombonniere	Amarillo, M azul, G negra
M. Soto	V. Larenas	5 Ferrocarrilero	56	3	F	E. Low	Superiora	Café, M y G turquesa
F. Guzmán	Las Zorras	6 Grenadier	56	3	31|32	Melbourne	Cybelle	Colorado
U. Silva	U. Silva	7 Hellium	56	3	F	Eclair II	M. Hackle	Lacre, M lacre y mor, G mor.
F. Rojas	Jackson	8 Niagua	56	3	F	Nítrico	Realidad	Negra, M y G cereza
J. Rodríguez	Ñipaco	10 Roderick Dhu	56	3	F	Pibe	Caridad	Mdo. p oro M oro, G bor or
A. Allen	M. Clua	9 Poema	56	3	F	Olascoaga	Na-mi-ko	Azul, M y G verde
M. Clua	F. Kojakorie	11 Tiradente	56	3	15|16	Filipo	Immortelle	Paja

CUARTA CARRERA a las 3 P. M.—Premio UMBEL. — 1,100 metros—Para caballos nacidos en Chile que no hayan ganado $ 5,00 o que se vendan por $ 3,000—Peso de Reglamento.—Recargo de 3 kilos a ganadores desde el 1.o de Enero de 1920 y descargo de 6 kilos a perdedores.—Inscripción: $ 10. — Premio: $ 2,000 al 1.o

PREPARADOR	DUEÑOS	NOMBRES	PESO	EDAD	SANGRE	PADRES	MADRE	TRAJE DEL JINETE
L. Navarro	F. Torres	1 Lag .. 3,000	63	5	7|8	Alanés	Sfax	Azul, M azul y bl en r, G az.
F. Peralta	F. Peralta	2 Mackensie .. 3,000	63	4	F	Rolando II	Marcelle	Rosado, cuello, puño y G verde
P. Marhescini	[illegible] Valle	3 Brest .. 3,000	62	6	F	Pioneer	Macora H	Salmón, lunares negros G blanca
J. B. Castro	Callanco	4 Drina .. 3,000	58	3	63|64	Hallington I	Nanna	Negra cruzada y G lila
A. Rodríguez	J. L. Walker	5 Golden Glass	58	4	F	Medallion	Veronique	Amarillo, G negra
E. A. Ferrera	E. A. Ferrara	6 Bismuto	55	4	F	Pisquito	Protesta	Gris acero, faja y G colorada
U. Duque	Urbión	7 Najerino	55	4	53|64	Etolo	Meva	Salmón, M y G verde
F. Rojas	Jackson	8 Barsaquito	54	3	F	Barsac	Orgullosa	Negra, M y G cereza
S. González	El Bosque	9 Poincaré	54	3	F	Rolando II	Galejade	Negra faja y G verde
S. González	El Bosque	10 Epping	49	3	F	Olascoaga	Yokohama	Negra faja y G verde
J. Celpa	J. Correa	11 Disdain	53	4	F	Pioneer	Devoted	Oro, M or y az en rued, G azul
D. Vial	A. Gatica	12 Madrileña	55	4	F	Siberién	Ravenne	Blanca, brazaletes y G negra
C. Lara	Arlequín	13 Napierkowska	53	4	F	Olascoaga	La Bastilla	Punzó, lunares y G Blanca
P. Polanco	C. Alarcón	14 Perforadora	53	4	F	Olascoaga	Soberana	Azul y am a cuadro, G colorada
L. Silva	M. Errázuriz	15 Sixmileboltom	53	4	F	Stolypin	African Queen	Guinda seca, G azul borla oro
C. de la Cerda	San Marcial	16 Endurance	52	3	F	Hallington L	Bravata	Rosada, M blanca, G rosada
L. Rojas	J. B. Ramírez	17 Rasputín	46	3	7|8	Rob Roy III	Clepia	Azul, cuello, puño y G negra
F. Galván	Limited	18 Exhalación	44	3	F	St. Cygne	Sofisma	Gris perla, G negra

QUINTA CARRERA a las 3.30 P. M.—Premio UNCAS.—1,800 metros.—Para caballos de 4 años y más no ganadores de $ 50,000.—Handicap.—Inscripción: $ 15.—Premio: $ 3,000 al 1.o

PREPARADOR	DUEÑOS	NOMBRES	PESO	EDAD	SANGRE	PADRES	MADRE	TRAJE DEL JINETE
J. Cavieres	Banzai	1 Durham	60	4	F	Pioneer	Macora	Plomo obscuro, G lacre
J. 2.o Vaccaro	St. Jean	2 Ocampo	57	6	F	Oviedo	Mousseme	Crema y verde listado
P. Bagú	Army and Navy	3 Brick	56	5	F	Altanero II	Sagunto	Lacre, M bl y azul list, G azul
H. Pérez	Los Aliados	4 Antaño	54	4	F	Pearl River	Hellene	Azul eléc, M solf, G azul eléc
F. Peralta	Esmeralda	5 Baldramina	52	6	F	Barsac	Berta	Verde esmeralda, G rubí
I. Yáñez	London	6 Durbar	52	4	F	Pioneer	Transmuee	Azul alam oro, M lac, G azul
J. Cuevas	H. Candia	7 His Majesty	52	4	F	Altanero II	Dimity	Azul brazaletes y G oro
E. S. Soto	A. Guzman	Romanones	51	5	127|128	Alcázar	Tiara	Acero, alam y G lacres
R. Amaro	Río Moreno	9 Rulor	49	5	F	Altanero II	Represalia	Arle cu az, M la p az, G ar
I. Yáñez	San Vicente	Egalité	44	4	F	Burlesco	L'Astrée	Morado, faja, M y G oro
I. Espinosa	Arlequín	Tardía	41	4	F	Val d'Or	Dearest	Punzó lunares blancos
L. A. Benítez	L. A. Benítez	Bahía	40	6	F	Rolando II	Dapper	Lacre M y pleta, G lacre

SEXTA CARRERA a las 4 P. M.—Premio UVA —1,500 metros.—Para caballos nacidos en Chile no ganadores de clásicos o reglamentarios.—Handicap. — Inscripción: $ 15.—Premio: $ 3,000 al 1.o

PREPARADOR	DUEÑOS	NOMBRES	PESO	EDAD	SANGRE	PADRES	MADRE	TRAJE DEL JINETE
S. González	El Bosque	1 Francina	58	4	F	Rolando II	Galejade	Negra, faja, G verde
E. Reveco	El Mirador	2 Espartilla	56	4	119|120	Alcázar	Vegoña	Verde, brazalet lacres, G negra
D. Vial	A. Gatica	3 Levión	55	4	F	Siberién	Brigitte	Blanca, braz negros, G blanca
L. Silva	Las Acacias	4 Balleder	52	4	F	Wittington	Algara	Escarlata, alamares blancos
P. Polanco	P. Polanco	5 Falsete	52	4	F	Melbourne	Cherry Ripe	Azul, M coloradas, G blanca
P. Bagú	Army and Navy	6 Pasco	51	4	F	Altanero II	Pambú	Lacre, M bl y azul list, G azul
J. Cavieres	J. Silva S.	7 Liverpool	50	4	F	Burgomaster	Terra Cota	Verde esmer, M ver y bla list
J. Rodríguez	Ñipaco	8 Miss Olga	49	4	F	Burlesco	Chicana	Mor p or, M or, G mor b or
A. Muñoz	Pigüe	9 Daventry	48	4	F	Pioneer	Q of the Ramz	Solferino, faja y G blanca
A. Rodríguez C.	A. Buzeta	10 Traidor	48	5	F	Saint Dory	Fama	Blanca y lacre en ruedas, G blanca
F. Galván	Limited	11 Cadete	49	5	F	Orán	Moriña	Gris perla, G negra
F. Marín	T. Aubert	12 Air	46	5	F	Viraró	Olesa	Blanco y celeste listado, G lacre
L. Devenas	L. Devenas	13 Solferino	44	4	F	Sir Samuel	Miss Caithness	Azul, M amarillas, G tricolor
L. Silva	St. George	14 Correjuela	42	5	F	Rongeur	Mellin	Verde lunares blancos, G verde
F. Villa	Vizcaya	15 Fumée	40	5	F	Eclair II	Yolanda	Azul obscuro, G solferino
D. Galáz	D. Galáz	16 Temeraria	40	6	1[illegible]|6	Turín	Clorinda	Verde, M lacres, G verde y lac.

SEPTIMA CARRERA a las 4.30 P. M.—Premio URSUS.—1,500 metros—Para caballos nacidos en Chile no ganadores de clásicos o reglamentarios.—Handicap. — Inscripción: $ 12.50.—Premio: $ 2,500 al 1.o

PREPARADOR	DUEÑOS	NOMBRES	PESO	EDAD	SANGRE	PADRES	MADRE	TRAJE DEL JINETE
D. Vial	A. Gatica	1 Cuncumén	58	5	F	Siberién	F. du Soleil	Blanca brazaletes neg. G blan[illegible]
L. Navarro	L. Troncoso	2 Lochinward	57	6	F	Alanés	Myosotis	Oro la col, M col, G oro y col
P. Bagú	Army and Navy	3 Glass	54	4	F	Viraró	Silver Glass	Lacre, M bl y azul list, G azul
S. González	S. González	4 Balaclava	54	6	F	Jou Jou	Camargo	Verde, M oro braz verde, G oro
J. Cuevas	Espoir	5 Gladstone	53	4	F	Eclair II	H. Blosson	Amarilla, M y G azul borla oro
M. Cubillos	M. R. Troncoso	6 Duelo	53	5	1|2	Oidor	Sin anteced.	Azul alam oro, M lac, G oro
R. Díaz	T. González	[illegible]	52	6	1|2	Meltonián	Sin anteced.	Verde lunares y G lacre
R. Ramírez	R. Riofrío	8 Dover	50	4	F	Pioneer	La Gringa	Turquesa
F. Peralta	Esmeralda	9 Cecilia	49	5	F	Rolando II	Donna	Verde esmeralda, G rubí
J. F. Valenzuela	Sangre Azul	10 Tilburí	48	6	F	Turín	Miss Caithness	Blanco cruzada y G blanca
J. Rodríguez	D. de la Sotta	11 Cebú	46	4	F	Capeador	Marjorie	Sol y ver p mi, M solf, G ve
C. Laca[illegible]e	F. Neff	12 Viviani	45	3	F	Olascoaga	Punta Chica	Negro, blanco y lacre listado

"EL CAMBIO"

Es lo mejor que se elabora en Chile a 50 centavos [illegible] de 22 cigarrillos con tabaco Herzegovina y Boquilla Amb[illegible]

HOTEL DE FRANCE

En dos cuerpos de edificio contra incendio, Plaza de la República, al frente del Palacio de la Intendencia.

Primer Hotel de Valdivia, por su ubicación, seguridad y excelente cocina. — CARLOS LAUZHE, CASILLA 745.

TRACTORES
"CASE"

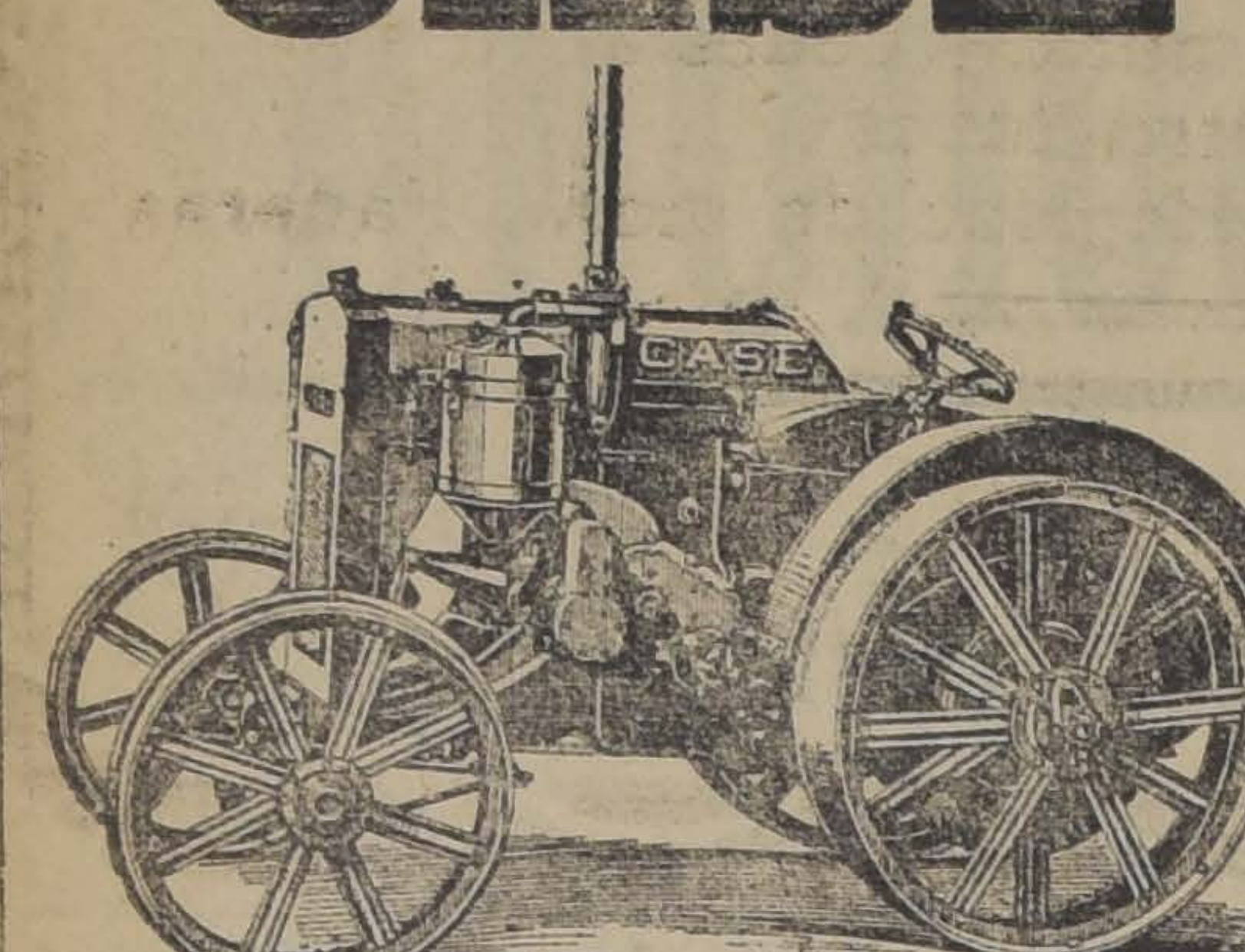

OTRO VALIOSO TESTIMONIO EN FAVOR DEL TRACTOR "CASE":

"Tengo el agrado de confirmarle por la presente, lo " que hace días le dije de palabra sobre el Tractor "CASE" que Ud. envió a la Hacienda "Lo Aguila". La " falta de un buen mecánico me impidió al principio " formarme una cabal idea sobre el poder y calidad de " dicha máquina. Hoy día puedo asegurarle que el TRACTOR "CASE" es una BUENA máquina, SENCILLA, " SOLIDA, y cuyo poder de arrastre corresponde a los " caballos que le asignan.

"Lo saluda su Afmo.

(Fdo.): AGUSTIN BAEZA ESPIÑEIRA.

" Santiago, Julio 20 de 1920."

TENEMOS TRACTORES "CASE" LISTOS PARA ENTREGAR.

GRACE y Cía. - Chile

SOC. ANONIMA
HUERFANOS 1087

HIPODROMO CHILE

LAS CARRERAS DE LA MAÑANA

Apreciaciones y pronósticos

Es como de costumbre bastante novedoso y atrayente, el programa que el Hipódromo Chile, nos ofrece para la reunión de la mañana de hoy. El número de inscriptos en las ocho pruebas, hace que el pronóstico ofrezca serias dificultades.

La mañana hípica se abre con una prueba para hacks, sobre 1.200 metros, en la cual los competidores que a nuestro juicio cuentan con los mejores títulos para aspirar a la victoria son: Arengosa, que ha demostrado encontrarse en magníficas condiciones; Longo, Asiático y Montrose, de los cuales hemos sido informados de que en sus aprontes en privado son suficientemente halagadores para sus entraineurs. Por estas razones nosotros vamos a dar nuestras preferencias para los tres primeros puestos del marcador a Arengosa, Montrose y Asiático, en el orden indicado.

La segunda carrera ha congregado un lote de especialistas en la distancia. La escala de peso es tan amplia, que de los quince competidores, todos tienen una opción equivalente, que hace que el pronóstico sea un problema de muy difícil solución. Tratándose de esta clase de elementos y a pesos tan equitativos, los comentarios están demás. Ateniéndonos a sus últimas presentaciones daremos nuestras preferencias a Trebizonda, para el primer puesto, recomendando a Galopa y Pink Lady, para los puestos de placées.

No menos intrincada que la anterior se nos presenta la tercera carrera. El número y la calidad de los competidores que han conservado su anotación, nos ofrece una verdadera lotería, puesto que desde Calchón que carga el top weight, hasta Alejo II a 42 kilos, son enemigos que bien se merecen entre sí y la decisión por alguno de ellos sin tomar en cuenta a los otros es bastante aventurada. Por estas razones no entraremos a analizar la mayor o menor probabilidad de cada uno; y diremos que nuestros gustos son: ganador, Mormón; placees Sergio y Viana.

La cuarta carrera, nos dará ocasión de presenciar un bonito desarrollo y posiblemente un estrecho final, dada la clase de elementos que en ella actúan.

Entre Colón, Chacolí, Tenebrosa, Tontonelli y Paladín, es donde debemos buscar el ganador, pues, son ellos los que a nuestro juicio cuentan con más títulos para adjudicarse la victoria. Por el peso que le ha correspondido y por su últimas performances, vamos a hacer nuestro favorito a Chacolí, indicando para los placées a Colón y Silbatina.

En la quinta carrera, se han dado cita doce competidores de escasa calidad. Nos parece que los que más sobresalen son Carboncillo, Gregorita, Aerolito y Burrito, de los cuales hemos tenido informaciones que se encuentran en magníficas condiciones y en sus caballerizas les tienen bastante confianza. Sin entrar en mayores detalles, diremos que nuestros gustos son: Carboncillo, para ganador, Gregorita y Burrito para los placées.

Brava carrera es la sexta prueba del programa, puesto que dado lo numeroso del lote y los elementos que en ella han conservado su inscripción, son dignos rivales, y han de poner en juego todas sus aptitudes para adjudicarse los $ 1.500 asignados como recompensa al ganador. Los candidatos que a nuestro juicio se han de dividir las simpatías del público son: Chichí, Dover, Vístula, Pacato y Guabiyú; y es entre éstos de donde debemos sacar el ganador. Por sus últimas presentaciones, nuestras simpatías están por Chichí, que atraviesa por un buen período; Dover, que ha de vender cara su derrota y Terrible, que al peso que le ha correspondido, es un serio rival. Los dejamos indicados en el orden apuntado.

Nada menos que veinte competidores se han dado cita en esta prueba. Lo numeroso del lote nos hace que sea imposible analizar las aptitudes de los anotados, pues sería tarea de nunca acabar, equiparar las mayores o menores probabilidades de éxito de cada uno. Sin comentarios, diremos que nuestros gustos son: ganador, Oregón; placées Chateau Gonthier y Panizo.

Pone término a la reunión matinal el premio Sportsman, Steeple chase sobre 3,300 metros, prueba que habrá de despertar algún interés, dada la calidad de los inscriptos. Por tratarse de esta clase de carreras, estimamos que los comentarios están demás. Por esta razón, nosotros vamos a dar nuestras prferencias a Tamarindo, Film y Demetrio, en el orden apuntado.

RESUMEN

1. Arengosa, Montrose y Asiático.
2. Trebizonda, Galopa y Pink Lady.
3. Mormon, Sergio y Viana.
4. Chacolí, Colón y Silbatina.
5. Carboncillo, Gregorita, Burrito.
6. Chichí, Dover y Terrible.
7. Oregón, Ch. Gonthier y Panizo.
8. Tamarindo, Film y Demetrio.

JABON
"TRIANA"

El mas suave y perfumado.

"PERFUMERIA MORISCA"
Valencia

Tamaño grande, 70 centavos.

Idem mediano: 50 centavos.

En todas las Boticas y Perfumerías.

MONTAS Y COMPETIDORES PARA LAS CARRERAS DE LA MAÑANA DE HOY

Primera carrera.—Longo, J. Vergara; Mosco, M. Pérez; Dacha, A. Pérez; Asiático, J. Pinto; Bretona, H. Chacón; Dialecto, J. Madrid; Montrose, H. Contreras; Epístola, C. Pombet; Arengosa D. 2.o López; Sally, M. Vergara; Chulinga, H. Ramírez; Torcacita, J. 2.o Aravena.

2.a Carrera. — Euric, Armando Godoy; Pelucón, C. Canales; Galopa, F. Bernal; Compiegne, J. Madrid; Locura II, R. Flores; Costanera, L. A. Orellana; Juvenil, C. Pombet; Niágara, L. A. Zúñiga; Trebizonda, H. Contreras; Pink Lady, J. Vergara; Gracia, G. Carrasco; Ancatemo, D. 2.o López; Temible, M. Vergara; Demanda, H. Ramírez; Saltarella, L. Carrasco.

3.a carrera. — Calchón, Arm. Godoy; Houghmagandie, E. Canales; Eylau, A. Molina; Sergio, L. A. Orellana; Aceituna, M. Pérez; Plumilla, C. Pombet; Mormón, H. Ramírez; Strong Filly, G. Jo Aravena; Cadorna, Gmo. Carrasco; Burloncillo, J. Pinto; Berlinicke, D. 2.o López; Pencahue, L. Carrasco; Viana, L. A. Zúñiga; Alejo II, N. N.

4.a Carrera. — Guaraña, E. Canales; Dantie Lassie, H. Chacón; Colón, C. Jaramillo; Bruja, P. P. Cancino; Fusil, R. Flores; Silbatina, Aníbal Godoy; Chacolí, J. Madrid; Lilita II, C. Pombet; Tabernera, A. Pérez; Tenebrosa, H. Ramírez; Kipsol, M. Vergara; Kopa, J. Pinto; Dazle, M. J. Silva; Tontonelli, R. Flores; Paladín, N. N.

5.a Carrera. — Burrito, Arm. Godoy; Frondosa, M. Cartagena; Carboncillo, G. Aravena; Sans Rival, J. Fco. Bernal; Orovilac, R. Rozas; Gregorita, J. Pinto; Retoño, O. Mayret; Aerolito, H. Ramírez; Dodge, L. A. Orellana; Macacho, M. J. Silva; Pequen, D. 2.o López; Dorina, L. Carrasco.

6.a Carrera. —Vístula, Arm. Godoy; Minx, R. Díaz; Mackensie, C. Pombet; Sancho Panza, J. F. Bernal; Dover, H. Ramírez; Guabiyú, A. Molina; Pacato, L. A. Orellana; Berlinicke, R. Flores; Cobú, no corre; Terrible, A. Guerra; Pajarita, J. Pinto; Viking, D. 2.o López; Chichí, L. Carrasco; Bobina, L. A. Zúñiga, Silly, N. N.

7.a Carrera. — Cultura, S. Miranda; Ch. Gontier, E. Canales; Locura II, no corre; Feudal, R. Díaz; Guignol, J. Vergara; Endimión, A. Villagra; Bow, A. Guerra; Desolación, R. Flores; Titita II, L. A. Orellana; Oregón, M. J. Silva; Panizo, N. N.; Providence, L. A. Zúñiga; Demanda, no corre; Tarifa, M. Vergara; Socio, H. Ramírez; Fumée, no corre; Tenebrosa, no corre; Braguelone, no corre; Dineral, J. Pinto; Caracas, M. Díaz.

8.a Carrera. — Pagano, M. Contreras; Rolanda, M. Soto; Platón, C. Miranda; Alcisca, H. Córdoba; Edil, M. Gonzáles; Tamarindo, M. Cartagena; Demetrio, C. Quezada; Diávolo, H. Gonzáles; Organo, no corre; Film, A. Pardo.

RESUMEN DE LOS MEJORES APRONTES EFECTUADOS POR LOS COMPETIDORES INSCRITOS PARA HOY EN EL CLUB HIPICO

Primera carrera

Pelo de Oro. — Viernes con J. Vergara, movió 800 metros en 51 3/5.

Don Alfredo. — Jueves, y Auvernia, con aprendices, pasaron 1,200 metros en 1.22, llegando iguales.

Kerensky. — Viernes, con G. Aravena, y Albayoin por A. Molina, pasaron 800 metros en 51 3/5, llegando iguales.

King's Ferry.—Lunes P. C., con J. Oregón, pasó 1,400 metros en 1.30 3/5.

Deshabille. — Lunes con J. Polanco y Temeraria por N. Oteiza, pasaron 1,400 metros en 1.37 llegando iguales.

Nodriza. — Lunes, P. C., con M. Silva, pasó 1,400 meros en 1.31 4/5.

Segunda carrera

Acalia. — Viernes, con G. Aravena, pasó 1,200 metros a voluntad en 1.24.

Nodriza, véase primera carrera.

Herodia. —Viernes con un aprendiz, pasó 1,200 metros en 1.22 2/5.

Rubia. — Jueves, con E. Solís, pasó 800 metros en 52 1/5; y después de un largo descanso repitió igual distancia en 54.

Tercera carrera

Atento. — Lunes P. C. con un aprendiz, pasó sin apuro 1,400 metros en 1.35.

Bolero. — Jueves con G. Guerra, pasó 800 metros en 54.

Estaño. — Lunes P. C., con C. Cruz, y Cervantes por S. Miranda, pasaron 1,600 metros en 1.43, ganando Estaño por medio cuerpo.

Ferrocarrilero. — Jueves con F. Bernal, pasó 1,200 metros al carrerón, en 1.26.

Grenadier. — Jueves con R. Meza, y Gloriola por un aprendiz, pasaron 800 metros en 53 2/5, llegando iguales; después de un regular descanso repitieron igual distancia en 53 1/5 llegando iguales.

Niagua. — Lunes P. C., con M. Araya, pasó 1,600 metros en 1.47.

Poema. — Viernes, con M. Pérez, pasó 1,200 metros en 1.25 2/5.

Tiradente. — Viernes, con L. A. Palacios, pasó 800 metros en 53 tres quintos.

Cuarta carrera

Drina. — Lunes, con un aprendiz, pasó 1,000 metros en 1.06 2/5.

Epping. — Lunes, y Plumilla, ambos con aprendices, pasaron 1,000 metros en 1.09, llegando iguales; Epping siguió hasta completar 1,400 metros en 1.40.

Madrileña. — Viernes, con un aprendiz pasó 600 metros en 38 3/5.

Sizmilebolton. — Lunes, con un aprendiz, pasó 1,000 metros en 1.08 tres quintos.

Rasputin. — Jueves, con Armando Silva pasó 1,000 metros en 1.6.

Quinta carrera

Durham. — Jueves, con D. Pérez, pasó 1,000 metros a voluntad en 1.07.

His Majesty. — Viernes, con P. P. Cancino, y Gladstone, por M. Oteiza, pasaron 1,200 metros en 1.23 2/5, a voluntad, llegando iguales.

Romanones. — Jueves con un aprendiz movió 600 metros en 40; y después de un regular descanso repitió 1,200 metros en 1.20.

Egalité. — Viernes con A. Nieto, pasó al carrerón 1,200 metros en 1.26.

Bahía. — Lunes, con M. Silva, pasó 1,000 metros en 1.9 3/5; y después de un regular descanso, repitió igual distancia en 1.8 3/5.

Sexta carrera

Espartilla. — Jueves, con M. Verdejo, pasó 1,200 metros en 1.22 1/5.

Ballador. — Viernes con R. Piérola, pasó 1,200 metros en 1.22 2/5.

Falsete. — Viernes con E. Solís, atropelló 1,000 metros en 1.6.

Pasco. — Jueves con F. Bernal, y Glass, por un aprendiz, movieron 600 metros en 40 llegando iguales.

Liverpool. — Viernes con un aprendiz, pasó al carrerón 1,200 metros en 1.28.

Cadete. — Lunes P. C., con un aprendiz y Vestale por M. Silva, pasaron 1,400 metros en 1.31, ganando Vestale por seis cuerpos.

Solferino.—Viernes con J. Pinto, movió 600 metros en 40 y después de un regular descanso, repitió igual distancia en 39 4/5.

Correjuela. — Viernes, con un aprendiz, trabajó 1,200 metros en 1.21.

Temeraria. — Véase Deshabillé, en la primera carrera.

Séptima carrera

Glass. — Véase Pasco, en la sexta carrera.

Balaclava. — Viernes, con S. Miranda, largó al carrerón 1,000 metros en 1.15.

Gladstone. — Véase His Majesty, en la quinta carrera.

Cabú. — Lunes, con aprendiz pasó 1,400 metros en 1.37.

Viviani. — Viernes con R. Piérola, pasó al carrerón 1,200 metros en 1,26.

PRONOSTICOS DE LA PRENSA

Situación actual de los diarios y revistas que dan pronósticos, en ambos hipódromos

Club Hípico

	G.	P.
1 El Mercurio	43	163
2 El Pronóstico	42	159
3 Semana Cinematográfica	41	172
4 Las Ultimas Noticias	41	170
5 El Brujo del Turf	39	138
6 El Derby	38	141
7 La Patrie	37	150
8 Corre Vuela	34	149
9 Zig-Zag	34	142
10 The South Pacific Mail	34	139
11 LA NACION	33	156
12 Yo Só Todo	31	156
13 Deutsche Zeitung	30	147
14 La Opinión	29	135
15 El Diario Ilustrado	28	171
16 El Brujo del Turf	22	143

Hipódromo Chile

	G.	P.
1 El Diario Ilustrado	31	142
2 La Unión	29	148
3 La Patrie	27	139
4 Las Ultimas Noticias	24	149
5 Deutsche Zeitung	23	144
6 LA NACION	22	156
7 El Pronóstico	22	143
8 El Brujo del Turf	22	143
9 The South Pacific Mail	22	125
10 Yo Só Todo	19	128
11 El Mercurio	18	145
12 El Derby	18	141
13 La Opinión	17	124
14 Semana Cinematográfica	17	123

PRONOSTICOS

Club Hípico

Deutsche Zeitung

1.a carrera. — Pelo de Oro, Bismuto y King's Ferry.

2.a carrera — Salada, Espadaña y Acalia.

3.a carrera. — Niagua, Poema y Bolero.

4.a carrera. — Stud E. Bosque, Poincaré, Barsaquito y Endurance.

5.a carrera. — Durham, Dinar y Antaño.

6.a carrera: Pasco, Miss Olga y Falsete.

7.a carrera: Balaclava, Duelo y Glass.

HIPODROMO CHILE

4.as Creras de Invierno
Domingo 25 de Julio de 192

PRIMERA CARRERA a las 9.00.—Premio **ARENILLA**.—Handicap.—Para hacks.—Inscripción: $ 20.—Premios: $ 1,000 al 1.o y
al 2 o—Distancia: 1,200 metros.

DUEÑO	PREPARADOR	NOMBRES	PESO	EDAD	SANGRE	PADRE	MADRE	TRAJE DEL
Indíjena	L. Navarro	1 Longo	58	5	15/16	Leonardo	Josiana	Morada, moradas, oro
R. Pizarro A.	L. Fuenaes	2 Mono	58	5	1/2	Cronwell II	Chilena	Oro y verde listado, oro
C. Amaro	J. C. Castro	3 Dacha	55	5	F	Le Roi d'Is	Burlona	Granate, amarillas, blanca
J. Coll	J. Vásquez	4 Asiático	54	4	1/2	St Andrew	Sin anteced.	Gris perla, gris perla, verde
L. Araya	A. Rodríguez C.	5 Bretona	54	8	F	Etolo	Grisette	Lacres, moradas, morada
U. Verdugo	Propietario	6 Dialecto	53	4	F	Pirapó	Inis Fail	Verde est. ro, verdes, rosada
Arlequín	C. Morris	7 Montrose	52	3	F	Melrose	Catalina	Punzó dun bl, punzó
A. Cueto	L. Navarro	8 Epístola	53	3	F	Prin Florizel	P. P. C.	Naranja, naranjas, blancas
J. Ibáñez	R. Espejo	9 Arengosa	51	4	1/2	Scarron	Chilena	Gris perla, gris perla, lacre
F. Villa	Propietario	10 Lally	45	6	1/2	Cronwell II	Sin anteced.	Amarilla, amar y lac l
R. Gómez	S. Silva	11 Chulinga	45	E	7/8	Prin Florizel	Chula	Morada, café bra bla, negra
I. Valdebenito	A. Luna	12 Torcacita	43	5	3/4	St. Avonicus	Liberty	Cel. a dor neg, celestes

SEGUNDA CARRERA a las 9.25.—Premio **APOSTLE**. — Omnium Handicap.—Inscripción: $ 20.—Premios: $ 1,200 al 1.o y $ 200
—Distancia: 1,000 metros ... .

Almendro	C. Ruz	1 Euric	62	7	7/8	Alanés	Rusia	Negra faja oro, oro, oro
J. A. Soto B.	R. Amaro	2 Pelucón	57	6	F	Pirapó	Alta Gracia	Amarilla, blancas, amarilla
A. Miranda	C. A. Gómez	3 Galopa	55	4	F	Etolo	Age d'Or	Blanca, lacres, blanca
Urbión	U. Duque	4 Compiegne	55	5	F	Marte II	ortojada	Salmón, verdes, verde
Esmeralda	F. Peralta	5 Locura II	54	5	F	Moschion	Folatre	Esmeralda, esmeralda, rubí
Vizcaya	F. Villa	6 Costanera	52	6	23/32	Constant	Meva	Azul osc, azul osc, solferino
F. Peralta	Propietario	7 Juvenil	52	5	1/2	Julio César	Chilena	Rosada o ver, rosadas pu v
Film	A. Zúñiga	8 Niágara	51	5	F	Marte II	Canadá II	Bla y n a c, lacres, lacre
H. Godoy	C. Morris	9 Trebizonda	50	4	F	Lord Bobs	Hada	Blanca cue v, coloradas
A. Pérez de C.	U. Verdugo	10 Pink Lady	50	4	F	Lancaster	Palustre	Terracota, terracota
Rancagua	R. Ormazábal	11 Gracia	47	4	A. A.	Eclair II	Queen Leaf	Ver p y ad pl verdes
M. A. Beneavent	R. Pastene	12 Ancatemo	46	5	47/64	Cronwell II	Manfrina	Azul turquesa, oro, blanca
D. Hernández	A. Guerra	13 Temible	46	6	1/2	Miserable	Sin anteced.	Ver b y c ca, ver pu ca
Cruz de oro	Av. Muñoz	14 Demanda	45	4	F	Mead	Karlini	Naranja, negras negra
E. Subercaseaux	A. Guerra	15 Saltarella	44	4	F	Trefle	Escalerilla	Bla pre pla, bla pre pla

TERCERA CARRERA a las 9.50.—Premio **ANTELLA** — Omnium Handicap.—Inscripción: $ 20.—Premios: $ 1,200 al 1.o y $ 200 al
—Distancia: 1,000 metros ... .

C. Morris	Propietario	1 Calchón	63	5	1/2	Alanés	Chilena	Celeste, cel braz neg, negra
J. Casas R.	R. Amaro	2 Houghmagandie	60	8	1/2	Alanés	Sin anteced.	Guinda cin o, guinda bra o
London	I. Yáñez	3 Eylau	56	4	F	Pearl River	Berezina	Azul ala oro, lacres, azul
L. A. Gauthier	F. Villa	4 Sergio	55	4	1/2	Le Roi d'Is	Chilena	Blanca, canario, azul
J. Berríos	A. Pacheco	5 Aceituna	54	4	F	Duc d' Albe	Antiope	Maíz, Maíz pu neg, rosada
Chacabuco	S. González	6 Plumilla	52	6	F	Billy Boy	Instant	Colorada, azules, blanca
Mirabeau	J. 2.o Vacaro	7 Flaminia	51	5	F	Jack's Green	Agility	Nar ala ver, nar bra ver
U. Silva	Propietario	8 Mormón	51	4	F	Méhari	Soirée	Lacre, lacres faja m, morada
Bella Dama	A. Zúñiga	9 Strong Filly	45	6	F	Meltonian	Tiana	Cre cin cere, crema, crema
D. Dighero	J. C. astro	10 Cadorna	44	5	1/2	Pioneer	Sin anteced.	Blanca, azules, azul
J. Ibáñez	J. F. Valenzuel	11 Burloncillo	44	4	1/2	Scarron	Chilena	Gris perla, gris perla, lacre
J. del C. Campo	E. Polanco	12 Berlinicke	44	4	15/16	Hasard	Lady	A y oro v en c, a y oro v
Esmeralda	F. Peralta	13 Pencahue	43	6	F	Altanero	W. Rose	Esmeralda, esmeralda, rubí
H. Fleureau	A. Zúñiga	14 Viana	42	5	F	L'Aiglón	Silesia	Lacre y oro en ruedas, oro
San Marcial	C. de la Cerda	15 Alejo II	42	5	F	Saint Wolf	Abeja II	Rosada, blancas, rosada

CUARTA CARRERA a las 10.15.—Premio **AREQUIPA**.—Omnium Handicap.—Inscripción: $ 20.—Premios: $ 1,200 al 1.o y $ 200
—Distancia: 1,000 metros ... .

Bella Dama	A. Zúñiga	1 Guaraña	58	4	F	Etolo	Elsa	Cre cin cere, crema, crema
Film	A. Zúñiga	2 Dainte Lassie	57	4	F	Pioneer	Allegiance	Bla y neg a c, lacres, lacre
Ebro	J. Donati	3 Colón	56	5	F	Etolo	Kirry	Negra, neg y lila e un, lila
J. La Paz	J. Arluciaga	4 Bruja	55	6	3/4	Le Roi d'Is	DCormida	Celeste, celestes, rosada
L. A. Lois	J. Arluciaga	5 Fusil	53	5	F	Etolo	Teresa	Negra, celeste y negro en c
Temuco	C. de la Cerda	6 Silbatina	53	5	F	L. Atkinson	Arcola	Azul cruz oro, azules, azul
Urbión	U. Duque	7 Chacolí	52	4	F	San Jarge	Cholita	Salmón, verdes, verde
E. Gajardo	F. Peralta	8 Lilita II	52	5	F	Barsac	Lili II	Violeta, violetas, lacre
L. Araya	J. Donati	9 Tabernera	51	6	1/2	Turín	Sin anteced.	Lacre, moradas, morada
A. B. C.	P. Marchesini	10 Tenebrosa	51	5	A. A.	TuTurín	Crasher	Colorada, negras, negra
H. Cortés	U. Verdugo	11 Kipsol	50	4	1/2	Sir Samuel	Chilena	Azul, azules perla
Stud Columbia	J. Pinto	12 Kopa	50	4	F	Ginger Ale	Condesita	Rosada blancas, blanca
Chañaral	L. Navarro	13 Dazzle	48	4	F	Pioneer	Bravata	Cardenal, cardenal, azul y
Good Hope	C. A. Gómez	14 Tontonelli	48	4	F	Siberién	Rib Rat	Bla cuello cel, blan pu cel
S. Castillo	M. Collao	15 Paladín	48	5	F	L'Aiglon	Valemont	Azul y am. a c, amarillas

QUINTA CARRERA a las 10.40.—Premio **AIROSA**. — Handicap.—Para hacks.—Inscripción: $ 20.—Premios: $ 1,000 al 1.o y
al 2.o—Disanciat 1,200 metros.

J. Ibáñez	J. Vásquez	1 Burrito	58	6	1/2	Alanés	Sin anteced.	Gris perla, gris perla, lacre
H. Fleureau	A. Zúñiga	2 Frondosa	56	5	F	Frondeur	Arecca	Lacre y oro en ruedas, oro
M. Henríquez	E. Urbina	3 Carboncillo	54	3	1/2	Ogro	Chilena	C. de v y o en r, oro, oro
Partenope	I. Espinosa	4 Sans Rival	52	E	F	Prin Florizel	Camomille	Verde, verde br bla, lacre
R. Pizarro A.	L. Fuentes	5 Orovilac	52	3	1/2	Longchamps	Chilena	Oro y verde listado, oro
J. Rojas	Propietario	6 Gregorita	51	5	1/2	Vito	Chilena	Azul est. am, azules, amarilla
D. Dighero	J. Castro	7 Retoño	51	E	F	Rongeur	Crecide	Blanca, azules azul
V. Mazzio	P. Marchesini	8 Aerolito	49	4	7/8	Eclair II	Viyella	Oro cruz azul, oro, lacre
J. Donoso	D. Reyes	9 Dodge	49	3	7/8	Fío	Halma	Amarilla, granates, verde
F. Bravo	M. Cubillos	10 Macacho	47	6	7/8	Pick me up	Troika	Blanca, negras, granate
Great Seven	J. Méndez	11 Pequén	46	5	1/2	J. Yamagata	Chilena	Azul eléctrico, alam lacres
M. Palacios	S. Rojas	12 Dorina	41	5	15/16	St. Dory	Encina Real	Granate, gra braz. oro

SEXTA CARRERA a las 11.05—Premio **ALEGRE**.—Omnium Handicap.—Inscripción: $ 20.—Premios:$ 1,500 al 1.o y $ 200 al 2.o—Distancia: 1,400 metros

C. Morris	Propietario	1 Vístula	59	5	F	Volador	Caravana II	Celeste, cel braz neg, negra
T. González	C. A. Gómez	2 Minx	55	6	M1/2	Meltonian	Sin anteced.	Verde dun lacres, lacre
F. Peralta	Propietario	3 Mackensie	54	4	F	Rolando II	Marcelle	Rosada cue v, rosadas pu v
Sancho	J. Zapata	4 Sancho Panza	53	4	7/8	Sir Samuel	Euskara	Morada l oro, moradas, oro
R. Riofrío	R. Ramírez	5 Dover	53	4	F	Pioneer	La Gringa	Turquesa, turquesa, turquesa
D. Amaro	I. Yáñez	6 Guabiyú	52	5	F	Barsac	Gloriole	Turquesa, turquesa, marfil
Partenope	R. Amaro	7 Pacato	50	5	F	Pirapó	Avelina	Verde, verde br bl, lacre
J. del C. Campo	E. Polanco	8 Berlinicke	49	4	15/16	Hasard	Lady	A y o v en c, a y o en c, a y o
D. de la Sota	J. Rodríguez	9 Cobú	47	4	F	apeador	Marjorie	Sol y ver p m: solferinas
D. Hernández	A. Guerra	10 Terrible	47	6	1/2	Miserable	Chilena	Ver b y c ca, ver pu ca
H. Godoy	C. Ruz	11 Pajarita	45	4	F	Pirapó	Safo	Blanca cue v, col puños v
G. Schlack	A. Muñoz	12 Viking	42	5	F	Stolypin	Queen City	Blanco y negro listado
J. Donati	Propietario	13 Chichí	41	4	7/8	L'Aiglon	Lata	Rosado y negro en ruedas
Film	A. Zúñiga	14 Bobina	40	6	F	Jou Jou	Sabandija	Bla y neg a c, lacres, lacre
A. Tapia del R.	S. Silva	15 Silly	40	5	F	Altanero	Chancellerie	Negra, naranjas, blanca

SEPTIMA CARRERA a las 11.30.—Premio **ALANES**. — Omnium Handicap. — Inscripción: $ 20.—Premios: $ 1,500 al 1.o y
al 2 o—Distancia: 1,400 metros.

Esmeralda	S. González	1 Cultura	58	5	F	Rolando II	Galejade	Negra faja v, neg f verde
El Bosque	R. Amaro	2 Chateau Gontier	58	4	F	Burgomaster	Octelle	Verde, verde bra bl, lacre
Partenope	F. Peralta	3 Locura II	56	5	F	Moschion	Folatre	Esmeralda, esmeralda, rubí
D. Reveco	R. Díaz	4 Feudal	56	5	7/8	Siberién	Alarma	Verde, verdes, colorada
T. del Fierro	L. Navarro	5 Guignol	55	4	F	Viraró	L. Penguin	Guinda, paja, guinda
R. Riofrío	R. Ramírez	6 Endimión	54	5	F	Melbourne	Black Berry	Turquesa, turquesa, turquesa
E. Delgado	C. Ruz	7 Bow	53	5	F	Altanero	Vizcacha	Azul, acero, lacre
A. Diuana	S. Silva	8 Desolación	51	4	F	Prin Florizel	Gannes	Verde, verdes, grosella
U. Silva	Propietario	9 Titita II	49	4	F	Duc d'Albe	Titea	Lacre, lacres faja m, morada
M. Troncoso	M. Cubillos	10 Oregón	48	5	1/2	Oldor	Sin anteced.	Azul, lacres, lacre
San Marcial	C. de la Cerda	11 Panizo	48	5	7/8	Pirapó	Soberbia	Rosada, blancas, rosada
Film	A. Zúñiga	12 Providence	47	5	F	Ormeville	Poetisa	Bla y neg a c, lacres, lacre
Cruz de Oro	A. Muñoz	13 Demanda	47	4	F	Mead	Karlini	Naranja, negras, negra
A. Urrea	J. Rojas	14 Tarifa	46	4	15/16	Jerjes II	Salónica	Azul lunar l, azules, lacre
C. A. Gómez	Propietario	15 Socio	45	6	7/8	Orwin	Bohemia	Verde, blancas, verde
Vizcaya	L. A. Ramírez	16 Fumée	44	5	F	Eclair II	Yolanda	Azul obscuro, azul obscuro
A. B. C.	P. Marchesini	17 Tenebrosa	40	5	A. A.	Turín	Crasher	Colorada, negras, negra
Silver	R. Plaza	18 Braguelone	40	4	1/2	Whittington	Chilena	Caqui, caqui, neg bor oro
F. Madariaga	J. F. Valenzuela	19 Dineral	40	5	F	Rosales	Disipada	Azul dun oro, azules, azul
E. E. Reyes	U. Verdugo	20 Caracas	40	4	F	Jou Jou	Faranz	Lacre y negro por mitad

OCTAVA CARRERA a las 11.50.—Premio **SPORTSMAN** — (Steeple-chase).—Handicap. — Para caballos de 4 años y más inscritos no inscritos en el Stud Book y que no hayan ganado premios de $ 4,000, o más, en saltos.—Los hacks y hunters inscritos en el Stud Book pueden tomar parte en esta prueba sin perder su carácter de tales.—Inscripción: $ 20.—Premios: $ 1,000 al 1.o y $ 200 al 2.o— 8 con 9 saltos).—Distancia: 3,300 metros m/m.—N B El jinete del caballo ganador recibirá una medalla de oro obsequiada por el Sportsman.

Setiembre	C. Ruz	1 Pagano	77	7	7/8	L'Aiglon	Perinola	Negra, blancas, blanca
S. Castillo	R. Ormazábal	2 Rolanda	75	E	3/4	Rolando	Envidiosa	Azul y am a c, amarillas
Los Aliados	P. Marchesini	3 Platón	73	E	F	Pirapó	Montana	Azul eléc, solferinas, azul
B. Moreno	F. Peralta	4 Alcisca	70	7	F	Almendro	Licisca	Verde nilo, verde nilo, verde
Esc Caballería	J. M. Canales	5 Edil	64	5	1/2	Sempronius	Sin anteced.	Celeste y colorada por mitad
E. Feliú	A. Luna	6 Tamarindo	63	E	1/2	L'Aiglon	Sin anteced.	Chocolate y la, chocolate
G. Barrientos	F. Martín	7 Demetrio	61	3	F	Abismo	Faranz	Azul, bronce y granate, azul
Otto Dobrat	C. de la Cerda	8 Diávolo	60	7	7/8	Eclair II	Viyella	Gris perla, coral, coral
C. Alarcón	M. Soto	9 Organo	57	E	7/8	Almendro	Gip	Azul y ama a cuadros
Film	A. Zúñiga	10 Film	57	5	F	Alanés	Glencat	Bla y neg a c, lacres, lacre

Para quien haya perdido el entusiasmo, el deseo de vivir, o la impotencia haya minado su organismo

Hormotone recupera el poder perdido, dando un vigor y energía extraordinarios

El cambio en la vida es completo, los achaques, las pesadumbres, la neurastenia y el decaimiento general, desaparecen por completo

Hombres y mujeres a quienes el tiempo había consumido su poder y fuerzas, víctimas del agotamiento nervioso, que andaban por las calles como atontados, que pasaban junto amigos y conocidos sin verlos, distraidos siempre, mirando y no viendo; a las pocas semanas de tomar Hormotone los más pequeños detalles no les pasan desapercibidos; leen el periódico y retienen en su memoria los más insignificantes detalles. Por qué? Simplemente porque Hormotone ha despertado sus facultades mentales, es dió vida, juventud y entusiasmo por medio de los poderosos extractos de glándulas animales de que está compuesto.

Hormotone, cómo reconstituyente y tónico para el sistema nervioso, es la vida misma condensada en tabletas. Hormotone proporciona lo que los medicamentos compuestos de drogas no pueden proporcionar, es decir, elementos de vida, obtenidos del toro y otros animales, y trasferidos al cuerpo humano por medio de tabletas.

Hagamos que nuestro cerebro adquiera todo el vigor necesario, que nuestros nervios se encuentren en estado normal, sin lesión alguna, y haremos de nosotros seres capaces de afrontar cualquier eventualidad, y de salir siempre airosos en las dificultades de la vida.

La naturaleza ha creado productos, como las glándulas animales, que contienen las substancias que la vida gasta de continuo. Estas glándulas tienen la propiedad de provocar en las glándulas de nuestros cuerpo la secreción interna que es la que mantiene la vida cerebral y nerviosa, y que, cuando es abundante, produce en el organismo entero el vigor de una nueva juventud.

Después de muchos estudios científicos y de laboratorio, se ha creado, exclusivamente con glándulas de animales, el producto llamado Hormotone, que es un reconstituyente tan enérgico y poderoso que basta el tratamiento de unas cuantas semanas para elevar sensiblemente el tono general del organismo más debilitado.

La acción de los nervios en nuestro cuerpo puede compararse al filamento de una lámpara eléctrica: si la corriente que lo atraviesa es poco intensa, la lámpara dará poca luz; pero si se aumenta, la luz se volverá brillante y deslumbradora. Cuando es abundante la secreción interna de nuestras glándulas, que es la corriente que pasa por los nervios, entonces la vida en los centros nerviosos se vuelve intensa y deslumbradora.

Hay que dar al cuerpo la corriente que necesite, y entonces el organismo entero adquirirá el poder que le falta, y la vitalidad de que es capaz; de lo contrario el desgaste será cada día mayor, y el estado de debilidad será tal que perderá por completo la aptitud de nueva regeneración.

Representantes y depositarios: TOMAS LOPEZ Hnos y Cía.
CASILLA 544 - BLANCO 627 - VALPARAISO

VIDA OBRERA

EL CONSEJO FEDERAL N.o 19 DE EMPLEADOS DE CASAS PARTICULARES

Apreciaciones infundadas que se han hecho respecto a los fines que persigue la institución.—No es una sociedad de resistencia.—Forma en que se ha establecido su dependencia de la Federación Obrera de Chile.—Aspiraciones de los asociados.

DIRECTORIO DEL CONSEJO FEDERAL N.o 19

Cuando los empleados de casas particulares se organizaron por primera vez en un Consejo Federal, la clase alta y media de la sociedad de Santiago recibió la noticia desagradablemente, pues, pensaron que la sociedad recién constituida no tenía otros fines que la resistencia por medio de huelgas o imposiciones que dañarían los intereses de esas colectividades.

Pero la cuestión ha sido muy otra. Al organizarse estos empleados en un Consejo Federal, dependiente de la Federación Obrera de Chile, no ha sido con los fines que se les atribuyó al principio, porque si bien es cierto, que este Consejo depende de la Federación Obrera de Chile, es sin embargo, completamente autónomo, con ideales de progreso, de paz, de armonía y de respeto hacia los patrones.

Del programa de trabajo que está llevando a cabo esta institución, se desprende que hoy están más garantidas que nunca las relaciones entre ambas entidades sociales, porque sólo forman parte del Consejo Federal los elementos sanos, honrados y sobrios del gremio, habiendo sido desglosados los elementos perniciosos y que no daban las suficientes garantías de honestidad y carencia de vicios.

Las razones que han guiado a agruparse en un Consejo Federal a los empleados de casas particulares han sido, más o menos, las siguientes:

1o.—Obtener una casa propia con todas las comodidades que necesitan los miembros que forman el Consejo, como ser, la instalación de una sala clínica para la atención médica de los asociados; habitaciones para los sirvientes que por algún motivo justificado se quedan sin ocupación; un gran salón de sesiones en forma de teatro para las fiestas sociales; una biblioteca; una sala de estudio; un salón de recepciones con una sala de honor para recibir a los patrones cuando acudan a visitar dicha casa o por otro motivo cualquiera.

2o.—Fomentar el ahorro, el progreso y bienestar de los asociados; la cultura y el respeto a los patrones, por medio de conferencias y lecturas.

3o.—Reunir fondos por medio de fiestas sociales, rifas, y con la ayuda de los asociados, etc., para tener cuanto antes un hogar social.

4o.—Fundar una gran cooperativa donde todos los asociados sean accionistas, con objeto de obtener el costo de la vida más holgado y barato.

5o.—No declararse en huelga por solidaridad con los demás consejos obreros.

6o.—Combatir el alcoholismo por todos los medios que estén a su alcance para evitar la miseria y la degeneración de la raza; y

7o.—Fundación de una bolsa de trabajo, donde los patrones puedan contratar servidumbre buena, respetuosa y honrada, sin el desembolso que les cobran actualmente las agencias de empleos.

Como se ve por los fines expuestos, no son los móviles de esta Sociedad, ninguno de los que tan injustamente se le han atribuído; antes, por el contrario, sólo guía a sus miembros un enorme deseo de bienestar común, noble aspiración a que todo sér nacido tiene derecho.

El Directorio de esta institución está compuesta en la siguiente forma:

Secretario general, don Nicanor Canales; secretario de actas, doña Mercedes Morales; directorio: doña María Morales, doña Lastenia Droguett; delegados ante la junta, don Samuel Gárate y don Carlos Acevedo.

CENTRO M. J. IRARRAZAVAL. —En la sesión última se acordó rogar a los socios que no lo han hecho, cancelar la cuota de Junio y Julio para comprar los útiles que faltan para el billar.

Agradecer las donaciones ofrecidas por socios cooperadores y activos para el mismo objeto; y citar al cuadro dramático para el Jueves 29, a las 9 P. M., con el objeto de preparar el programa de fiestas con que se celebrará el primer aniversario del centro.

CIRCULO SPORTIVO DE AMIGOS LOS "H". — Se pone en conocimiento de todos los socios que se encuentra enfermo el socio señor Carlos Armijo, en su domicilio de la calle Chorrillos 561.

CONSEJO FEDERAL N.o 24 DE CARROCEROS Y OPERARIOS DE GARAGES. — En reunión general celebrada el Jueves 22, entre otros acuerdos de carácter interno, se tomó el siguiente: De dar los agradecimientos al señor Víctor Alcalde por el desprendimiento que tuvo para con nuestros compañeros mineros de Naltagua, aportando su concurso personal, y además sus golondrinas para el traslado de los mobiliarios de estos compañeros.

SOCIEDAD DE SOCORROS MUTUOS EMPLEADOS DE CORREOS. —El Directorio celebró sesión el 22 del presente.

El objeto de la reunión fué poner en conocimiento de los socios la sensible noticia del fallecimiento del sub tesorero Roberto Escobar.

Se tomaron por unanimidad los siguientes acuerdos: comisionar a los señores Pastor Pávez, Octavio Cabrera, Víctor Zamorano y Rafael Madrid para que en representación de esta institución asistan a los funerales y enviarle a nuestros consocios una nota manifestándole el sentimiento con que se han impuesto los socios de esta sociedad de su irreparable desgracia.

SOCIEDAD DE INVALIDOS DE LA GUERRA DE 1879. — Habiendo dejado de existir nuestro consocio don Fernando Salas, sus funerales se efectuarán hoy a las 10 A. M., partiendo el cortejo del Hospital de San Juan de Dios.

Cítase a los señores socios asistir a sus funerales e invítase a las sociedades amigas a este acto.

CENTRO SOCIAL INDEPENDENCIA. — Independencia 532. — Para hoy, Domingo, se a anunciado una gran fiesta en honor de todas las señoritas socias.

Con el objeto de que resulte de lo más atrayente esta fiesta el Directorio de esta institución a acordado rifar entre las señoritas algunos objetos de arte, los cuales serán muy de su agrado.

Para esta fiesta se ha contratado una buena orquesta.

CENTRO RECREATIVO LA ILUSTRACION. — Basoñán 542. — Hoy Domingo, a las 5 de la tarde, se dará comienzo a la extraordinaria matinée libre pensamiento.

Habrá un buen buffet para las señoritas asistentes.

SOCIEDAD S. M. DE HOJALATEROS Y GASFITERS. — Cítase para hoy Domingo 25 del presente, a las 9 A. M., a junta general extraordinaria solemne para hacer entrega de los diplomas a los socios incorporados.

También ponemos en conocimiento que después de la sesión solemne nos iremos al Restaurant Genovés, Santa Rosa 92, a servirnos un almuerzo en honor del 19.o aniversario. Las tarjetas se pueden retirar hoy en nuestra secretaría, antes de la sesión.

FEDERACION OBRERA DE CHILE. — Cítase a los delegados de los Consejos N.o 1 al 25, como también a toda sociedad que simpatice con nuestra organización, para tratar de la siguiente tabla:

a) Pronunciamiento sobre actualidad internacional.

b) Actitud que debemos asumir en atención de los asaltos de que hemos sido víctimas en nuestros locales y el de la Federación de Estudiantes, en el último movimiento patriótico y sobre movilización de tropas.

Asuntos internos:

1.o Declaración sobre ayuda a los compañeros en huelga de los minerales de Naltagua.

2.o Nombramiento de secretario general.

Se ruega el cumplimiento de la sesión, a las 8 1|2 A. M., en el local San Pablo 1511.

SOCIEDAD DE SOCORROS MUTUOS MANUEL RODRIGUEZ. — Centro Exequiel Vilches. —Se invita a los socios de la Sociedad a la fiesta que con motivo del aniversario se llevará a efecto el Sábado 31 de Julio. La comisión encargada de esta fiesta no omitirá sacrificios para presentar un gran baile social con números intercalados de declamación y canto. La cuota fijada para los socios es de $ 8, para los adherentes $ 5 y señoritas $ 2.

La inscripción se cerrará el Viernes 30 de Julio. El tesorero don Temistocles A. Ibáñez atenderá todas las noches de 8 a 10 P. M. Hoy como de costumbre habrá matinée de 5 a 8 1|2 en honor de los Centros amigos que se hagan representar.

ACADEMIA DE BAILE DE LA SOCIEDAD COMERCIANTES DEL MERCADO CENTRAL. — En vista de los éxitos alcanzados por esta Academia, en sus reuniones familiares, se acordó hacer dos reuniones, una matinée de 4 y media a 8 P. M. y de 9 a 12 h. Estos bailes serán amenizados por una buena orquesta.

SINDICATO DE ESTUCADORES Y RAMOS SIMILARES. — En sesión de Directorio del 22 del presente quedó acordado darle su cancelación al súbdito peruano Eulogio Ocampo.

SOCIEDAD DE ARTESANOS LA UNION. — Sesión de 22 del presente. — El Directorio acordó lo siguiente:

Previo el informe verbal del director don Ramón Sagaceta, cancelar las cuotas mortuorias a las familias de los socios fallecidos señores Nicolás Vásquez y Abelardo Salinas.

Auspiciar, a pedido de la Federación Obrera, una colecta en el Directorio, a beneficio de la familia del intelectual español Casimiro Barrios, excluído del país, y

Citar para el Domingo 25, a las 10 1|2 de la mañana a la comisión encargada de la refacción de la luz eléctrica en el local social, compuesto de los señores José Pérez, Efraín Madrid, Carlos Narváez y Carlos Díaz, para que inicien la obra.

CITACIONES

Sociedad de Socorros Mutuos 18 de Setiembre. — Junta general ordinaria hoy Domingo a las 4 de la tarde.

Sociedad Ambos Sexos La Fraternidad. — Junta general hoy 25 a las 2 1|2, con espera hasta las 3.

Unión Gremial de Fundidores.— Hoy está abierta la secretaría, de 10 a 12 M.

Unión General de Metalúrgicos.— Reunión general hoy Domingo a las 10 A. M.

Federación de Pintores en Resistencia. — Asamblea general hoy a las 9 A. M.

Sociedad Bernardo O'Higgins. — Junta general extraordinaria hoy a las 9 1|2 A. M.

Sociedad Inválidos de la Guerra del 79. — Sesión de Directorio hoy Domingo a las 3 P. M.

Sociedad de Socorros Mutuos Figueroa Alcorta. — Junta general ordinaria hoy Domingo a las 10 A. M., en el salón social.

Academia de Baile León Tolstoy. Comuna Yungay. — Matinée hoy Domingo a las 3 P. M.

Consejo Federal N.o 12. — Junta general ordinaria hoy a las 2 P. M. Se ruega la asistencia a la comisión de fiesta.

Sociedad de Resistencia de Carroceros y Operarios de Garages.— Reunión general extraordinaria hoy a las 10 A. M.

Unión Sindical de Carpinteros, Barnizadores y Ramos Similares.— Junta general hoy a las 10 A. M.

Partido Obrero Socialista. — Asamblea extraordinaria hoy Domingo a las 9 A. M.

Federación de Curtidores de Chile. — Hoy Domingo a las 9 A. M. sesión general.

Unión General de Mueblistas y Carpinteros. — Cítase para hoy Domingo a las 9 A. M., en Avenida Matta 792.

Sindicato Obrero de Fábricas de Espejos, Vidrieros y Ramos Similares. — Cítase a junta general para hoy a las 9 1|2 A. M.

COMPRO

Buen taladro mecánico movido por transmisión o eléctrico.

M. L.

Casilla 359

Indicar marca y precio.

Papel para Mantequilla

DE LA AFAMADA MARCA

"CARABEL"

Ofrecemos para entrega inmediata a precios sin competencia.

RAAB, BELLET y Cía.

ESTADO 235

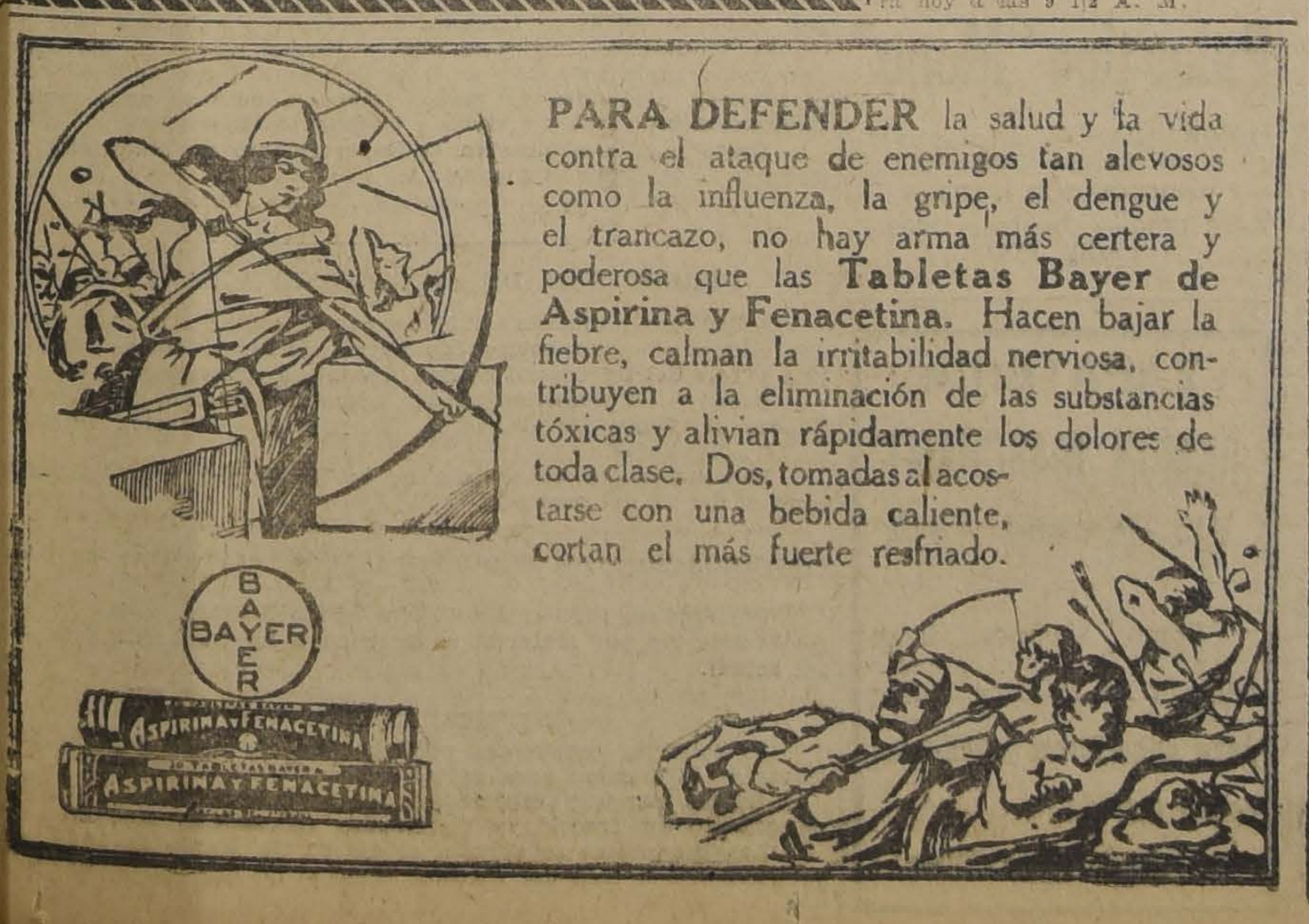

PARA DEFENDER la salud y la vida contra el ataque de enemigos tan alevosos como la influenza, la gripe, el dengue y el trancazo, no hay arma más certera y poderosa que las **Tabletas Bayer de Aspirina y Fenacetina.** Hacen bajar la fiebre, calman la irritabilidad nerviosa, contribuyen a la eliminación de las substancias tóxicas y alivian rápidamente los dolores de toda clase. Dos, tomadas al acostarse con una bebida caliente, cortan el más fuerte resfriado.

CALENTADORES para Baño, de funcionamiento automático

BAÑOS enlozados y de fierro fundido pintado
LAVATORIOS de loza tipo mural y pedestal
BIDETS de dos y cuatro llaves
BOTIQUINES--Repisas de vidrio--Pañeras

Nos encargamos de la instalación de nuestros artefactos:

Casa Santiago Webb & Co.
Estado, 156-158-170
TELEF. ING. 3176 - 3177
Casilla 1767

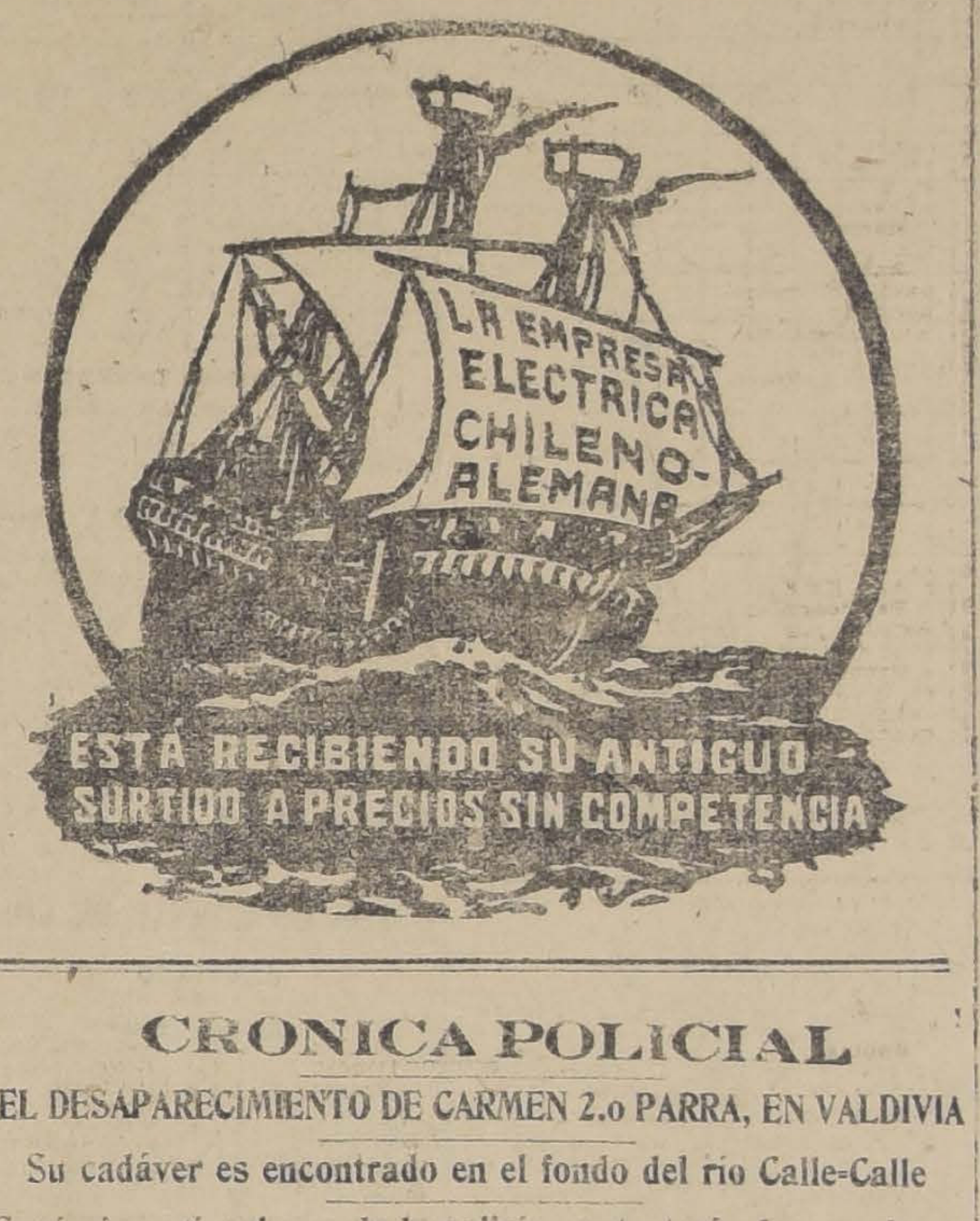

LA EMPRESA ELECTRICA CHILENO-ALEMANA
ESTA RECIBIENDO SU ANTIGUO SURTIDO A PRECIOS SIN COMPETENCIA

CRONICA POLICIAL

EL DESAPARECIMIENTO DE CARMEN 2.o PARRA, EN VALDIVIA

Su cadáver es encontrado en el fondo del río Calle-Calle

Según investigaciones de la policía, se trataría de un crimen

Hace algún tiempo ,desapareció misteriosamente del seno de su familia, radicada en Valdivia, Carmen 2.o Parra, joven de unos 16 años o menos, quien sirvió durante algunos meses el puesto de mensajero de las bodegas que la firma Williamson y Cía., tiene ubicadas cerca de la estación de los ferrocarriles.

Los múltiples trajines y diligencias que la familia de Parra había venido haciendo, desde su desaparecimiento, no habían permitido dar con su paradero y sólo últimamente fué encontrado su cadáver en el fondo del Calle-Calle, frente a las bodegas de la Casa Williamson, por las mismas personas que desde un principio, sostuvieron la tesis de que Parra había sido asesinado y su cuerpo echado al río, a fin de despistar la acción de la justicia.

Trasladada la policía al lugar indicado, en donde se encontraban desde hace varios días rastreando el río ante dicho Samuel Troncoso, Facundo Alvarado y Pedro Barrientos, encontraron el cadáver de Carmen 2.o Parra, que estaba en el fondo del río, frente al muelle nombrado.

La policía encontró el cadáver, en un bote en que había sido colocado por las personas que lo encontraron. El cadáver, hallábase con las manos atadas por la espalda.

Según datos suministrados por el padre del occiso Carmen Parra, había salido el Domingo 11 del presente, como a las 12.30 P. M., invitado por el sereno de los señores Williamson y Cía., a efectuar un paseo a Collico regresando a las 5.30 de la tarde.

Agrega, que su hijo tenía relaciones íntimas con una hija llamada Carmen del administrador de las bodegas de Williamson y Cía., don Carlos Hewitt.

Tuvo conocimiento de esto por intermedio de varias cartas que le sorprendió en una ocasión y como él lo amonestara seriamente por ello, su hijo las quemó.

Sixto Parra, otro de los informantes dijo también que don Carlos Hewitt, les había dicho a él y al padre del occiso, que no buscaran inútilmente en el río a Carmen Segundo, por que éste se había ido al norte.

Por su parte el señor Hewitt dice ser efectivo que tuvo como mensajero de las bodegas al muchacho Carmen 2.o Parra; pero que se vió obligado a despedirlo el 6 de Mayo próximo pasado por mala conducta.

Su hija Carmela, agrega, de la que se asevera en el parte policial que tuvo relaciones amorosas con Parra, se fué con su consentimiento a Talcahuano el 12 de Junio, con el objeto de acompañar a una hermana que allí se encontraba enferma. En el mismo puerto, su hija Carmela contrajo matrimonio poco después.

ROBO EN EL CORREO N.o 3.—Trescientos pesos de pérdidas entre dinero y estampillas.— La jefatura de la 4.a Comisaría dió cuenta ayer al Juzgado del crimen de turno, que antenoche, en los momentos en que recorría su sector el guardián 3.o de esa sección, Nicolás Escárate, fué sorprendido al encontrar abierta la puerta de calle del Correo N.o 3, ubicado en la calle de San Diego.

Dado el aviso correspondiente al Inspector de servicio, éste llamó a la jefe inmediata de esta oficina, doña Blanca Vidaurre. Hechas las inspecciones en el interior del local del Correo, pudo comprobarse que se habían sustraído dinero y estampillas. El robo se calcula en la suma de 300 pesos.

En el interior y encima de algunos de los escritorios, fueron encontrados varios fierros, con los que los hechores descerrajaron la puerta de calle.

El juez señor Fernando Soro Barriga impartió ayer varias citaciones y las órdenes correspondientes para que la Sección de Seguridad practique las investigaciones del caso, a fin de dar con los autores de este robo.

Mañana deberán comparecer ante el juez señor Soro Barriga la señorita Vidaurre y los guardianes que intervinieron primeramente en la investigación.

NUEVO SISTEMA DE ESTAFA. —A la Inspectoría de turno de la 6.a Comisaría se presentó anteayer el señor Cardenio Vásquez, dando cuenta de haberse presentado a su casa una mujer que dijo llamarse Blanca López y que había sido autorizada por la lavandera de la casa, para retirar la ropa.

Se le entregaron varias piezas y la López emprendió la fuga.

ALHAJA PERDIDA.— Al Juzgado del crimen de turno se presentó ayer el señor Eduardo Rodríguez, dando cuenta que el día 16 del mes en curso, su esposa, en circunstancias que paseaba por el centro de la ciudad, perdió un prendedor con brillantes, que estima en la suma de mil quinientos pesos.

UN OLVIDO.— Don Eliodoro Vidal se presentó a la Comisaría respectiva denunciando que el Sábado de la semana próxima pasada, al bajarse de un auto de alquiler, se le quedó olvidado un abrigo para señora, que avalúa en la suma de 300 pesos.

ATROPELLADA POR UN AUTO.—A la Asistencia Pública fué [illegible] cisca Guzmán, con graves contusiones en el cuerpo, a consecuencias de que fué atropellada por el auto particular número 1082.

Quedó hospitalizada.

POCA HONRADEZ.—Don Francisco Benítez dice que hace tres meses le entregó a un sastre apellidado Cartagena, la suma de 100 pesos con el objeto de que le confeccionara un traje y que se ha fugado sin haber cumplido con su compromiso.

JUZGADO DEL CRIMEN DE TURNO.—El 3er. Juzgado del crimen, servido por el juez don Alfredo Rondanelli, deberá atender la cuestión criminal durante el curso de la presente semana.

La sección de investigaciones estará a cargo del Inspector de la 3.a Inspectoría de la Sección de Seguridad, don Abel Morales.

AL JUZGADO CONOCEDOR DE LA CAUSA.—La 9.a Comisaría puso ayer a disposición del Juzgado de turno a Carlos Letelier Zúñiga, aprehendido por la policía a solicitud de doña Elisa Villarroel, quien lo acusa de haberle hurtado un maletín que contenía la suma de 1,500 pesos.

Como este hecho ocurrió durante el turno del 1er. Juzgado, el juez señor Soro Barriga ordenó que el detenido pasara a las órdenes del Juzgado que conoce la causa.

AUTO ATROPELLADO POR UN TRANVIA.— El maquinista de la Empresa de Tranvías Exequiel Soto Soto, compareció ayer al Juzgado, citado a petición del señor Ignacio Valdés Ortúzar, quien lo acusa de que, con el tranvía que gobernaba, le atropelló su auto, ocasionándole daños por valor de 300 pesos.

Por su parte, el maquinista dice que el tranvía recibió perjuicios por igual suma.

ABIJEATO.—Don Pedro Catalán dió cuenta al Juzgado de turno que hace tiempo le robaron una yegua de su propiedad, la que avalúa en la suma de 400 pesos en dinero.

VISITA A LOS ESTABLECIMIENTOS PENALES.— En conformidad a la ley, en la tarde de ayer los cuatro jueces de los juzgados del Crimen se constituyeron en visita en los establecimientos penales, a fin de oír los reclamos que pudieran formular los reos acerca de la marcha de sus procesos.

No hubo reclamos de importancia.

EN SUMARIO.— El juez del juzgado de turno, don Fernando Soro Barriga, ordenó instruir sumario ayer a Emiliano Acevedo Sepúlveda, y Segundo Ramos Campos, aprehendidos por la policía a petición del señor Manuel Venegas Contreras, quien los acusa de haberlo robado varios impresos que avalúa en la suma de 580 pesos.

¡QUE GENTES!— A la 3.a Comisaría se presentó anteayer el comerciante señor Francisco Godoy, exponiendo que en el mes de Julio próximo pasado se presentaron a su negocio solicitando muestras de mercaderías por valor de 800 pesos, Luis A. Valenzuela, J. A. Vega Rivera, Alfredo A. Ahumada, A. Palacios, Francisco Izquierdo, Albino Vásquez, Alfredo Anziani Eduardo Ulloa, A. Grez, Juan Cerda, Luis Vera, Armando Martínez, J. R. Medel, J. Wildekopp, Mercedes León, Augusto Pereira y Hermógenes Escobar.

Estas personas, al tiempo de retirar los mostrarios, le manifestaron que tan pronto hicieran algunas ventas, volverían a entregar las muestras, promesa que no han cumplido por lo que estima el señor Godoy que ha sido víctima de un estafa.

RECLAMO MUTUO.— A la 3.a Comisaría se presentaron Aurelio Sandoval y Humberto Ordenes, ambos chauffeurs, reclamando mutuamente que habían tenido un choque con sus máquinas, recibiendo graves perjuicios.

ROBO DE ALHAJAS.— La señorita Elena Justiniano compareció ayer al juzgado de turno dando cuenta que sus empleadas Rosa y Rosario Ibarra le sustrajeron un prendedor de oro con brillante y varias medallas de plata.

El robo, según exposición de la señorita Justiniano, lo avalúa en la suma de 800 pesos.

PERDIDA DE UNA BILLETERA.— A la 4.a Comisaría se presentó ayer el señor Alberto B[illegible] exponiendo que, en circunstancias que transitaba por la vía pública le substrajeron su billetera que contenía 50 pesos en dinero y varios documentos de importancia.

HOMBRE GUAPO.— La policía de la 2.a Comisaría remitió ayer al juzgado a [illegible] Zamorano González, a solicitud de Margarita Moncada V., quien lo acusa de haberla agredido de hecho, ocasionándole graves contusiones en el cuerpo.

EMPLEADO QUE NO SE DUERME.— Don Francisco Godoy ha dado cuenta que en circunstancias que despidió a su empleado José L. Montero, este, al tiempo de retirarse, le llevó varias facturas en blanco, las que ha estado falsificando y cobrándolas.

A efecto, dice que últimamente hizo una cobranza de 72 pesos al comandante del Regimiento Pudeto, la que le fué cancelada. Teme que continúen las operaciones de Montero.

SORPRENDIDO INFRAGANTI. A solicitud de Exequiel Soto Soto fué puesto a disposición del Juzgado Evaristo Castillo Escobar quien fué sorprendido infraganti en los momentos que salía de su casa llevándole hurtado numerosas piezas de ropas de vestir.

Estas prendas eran de propiedad de don Pedro Pastor.

POR PENDENCIA. — Manuel López Catalán y José Contreras Carrasco pasaron a disposición de la justicia por trabar pendencia en plena vía pública.

A consecuencia de la reyerta ambos resultaron heridos.

INFRACTORES A UNA LEY.— Abel Ibaceta Tapia, Elizardo Flores Olivares y Luis Alberto Tapia Meza y Luis Brito Meza fueron puestos ayer a disposición de la justicia, por infractores a la ley de Reclutas y Reemplazos.

HURTOS Y ROBOS.— A la [illegible] Comisaría se presentó don José Vidal, dando cuenta que anteanoche entraron pungas al interior de su casa habitación y le robaron especies por valor de 300 pesos.

—Varios muebles le robaron también en la misma noche a doña Cristina Jara.

—Don Clorindo González ha dado cuenta que desde su casa habitación, le han robado 200 pesos en dinero y varias otras especies que avalúa en la suma de 300 pesos.

—A la jefatura de la 1.a comisaría se presentó anteayer el señor Juan Gatelli, exponiendo de haber sido víctima de los pungas, los que le hurtaron especies por valor de 700 pesos.

—Doña Laura Fernández dice que uno de los arrendatarios de su propiedad le ha hurtado numerosas piezas de comedor cuyo monto hasta el momento del denuncio no puede precisar.

—Don Guillermo Walker dió cuenta que un muchacho de apellido Montoya le hurtó un impermeable y un paraguas, especies que avalúa en la suma de 200 pesos.

—A la 7.a Comisaría se presentó don Alejandro Ruz, exponiendo que le han hurtado una cama completa y varias otras especies.

El hurto lo avalúa en la suma de 250 pesos.

—Por valor de 300 pesos a doña Rebeca Reyes le hurtaron anteanoche numerosas prendas de vestir.

—Don Manuel Collar ha denunciado ante la policía que su empleado Elías Soto le hurtó varios aperos para riendas que estima en la suma de cien pesos.

—Francisco González Bustamante pasó a disposición del juzgado a petición de María Gatica, quien lo acusa de haberle hurtado un abrigo de señora que fué encontrado en poder del detenido.

—Al mismo tribunal pasó Luis Mora Silva, acusado por María Gómez, de haberle hurtado su cartera que contenía una suma de dinero, varios documentos de importancia y un reloj de plata.

—La policía aprehendió a Bartolo Hidalgo Venegas a petición de José César Córdova C., por haberle robado varias piezas de ropas de vestir.

—Por igual delito fué aprehendido Raul Moraga Rojas.

BOSTON

Muy pronto listo para competir.

"Tintura Araucana"

para teñir el cabello y barba, en cuatro colores,

NEGRO, CASTAÑO OSCURO, CLARO y RUBIO

Pídase en todas las Boticas.

FRASCO: $ 3.80

FABRICANTES de los ESTADOS UNIDOS de AMERICA
A los IMPORTADORES y COMPRADORES al por mayor de la AMERICA LATINA

Pídanse Catalogos y demas Pormenores de los productos manufacturados por las casas siguientes de THE BECKWITH NORTH AMERICAN INFORMATION BUREAU en las oficinas de este Periodico.

Cualquier otro articulo que Ud. necesite y que no esté indicado en esta lista, sírvase pedirlo a la INTERNATIONAL COMMERCE ASSOCIATION, 47 West 34th Street, New York, quienes con todo gusto lo pondrán a Ud. en communicación con uno de los fabricantes inmediatamente.

Accesorios Para Automoviles
G. A. SAITTA, 8 Bridge Street, New York Accesorios para automoviles.

Articulos de Optica
THE OSKAMP, NOLTING CO., Cincinnati, O.—Articulos de óptica maravillosos. Pidase catálogo gratis.

Articulos Para Embarques
THE BOTTS MARKING INK CO., New York. Patrones, cojines para sellos, cepillos, etc.

Cervecerias y Embotelladores
U. S. BREWERS & BOTTLERS SUPPLY EXPORT CO., Inc., 47 West 34th Street, New York—Unicos Fabricantes de las TAPITAS-CORONA de Patente Exclusivo que no permiten el escape de Gas.

Comestibles
P. PASTENE & CO., Inc. New York and Boston, Mass.—Fideos, Frijoles, Garbanzos, Latos, etc.

Editores Musicales
C. C. CHURCH & CO., Hartford, Conn. Música vocal e instrumental.

Efectos Maritimos
THE JAMES WALKER CO., Baltimore, Md. Accesorios para astilleros y auto-botes incluyendo alambre y cable de manila.

Exportadores
EVERETT, HEANEY & CO., Inc. New York Telas de Algodon.

Ferreteria
HELLER BROTHERS CO., Newark, N. J. Limas, escofinas, herramientas y acero.

Hotels
HOTEL DE SOTO, New Orleans, La.—La casa del millón de dollars. Famosa por su cocina criolla.

Implimentos Para Haciendas
COLUMBIAN STEEL TANK CO., Kansas City, Mo.—Silos. Almacenadores de granos y equipos sanitarios para haciendas.
NEWPORT CULVERT CO., Inc. Newport, Ky.—Silos de metal "Gohi" y tuberia acanalada.

Instrumentos Musicales
MORTIMER, HOLZER & COLLINS, Inc. New York.—Pianos Wissner, fonógrafos Regina.

Juguetes
STANDARD DOLL CO., New York Juguetes y muñecas.

Maquinaria
MARION MACHINE, FOUNDRY & SUPPLY CO., Marion, Ind.—Maquinaria para pozos de petroleo, barro y minería. Especialidades para máquinas a vapor, accesorios para calderas. Parillas. Limpiadores de hollín y quemadores de bagazo de azucar.

Maquinas Para Coser
THE NEW HOME SEWING MACHINE CO., New York.—Máquinas para coser y accesorios.

Papel
E. C. PALMER & CO., Ltd., New Orleans, La. Papel, tipo de imprenta, prensas.

JAMES P. HEFFERNAN PAPER CO., New York.—Manufactureros y exportadores de todas clases de papel.
LINDLEY BOX & PAPER CO., Marion, Ind. Cajas de cartón y de papel plegadizas.

Ropa de Bano
THE MILBURY ATLANTIC M'F'G. CO., New York—Ropa de baño, sweaters, abrigos de bano.

Ropa Hecha
INTERNATIONAL READY TO WEAR CORP., 1328 Broadway, New York. Vestidos, abrigos, trajes, ropa interior, blusas, toda clase de ropa para señoras, niños, y niñas, trajes y camisas para caballeros y niños, calcetines, medias, etc. bolsas de cuero, artículos de cuero, novedades, articulos de mercería y de joyeria.

Ropa Para Caballeros
VARSITY UNDERWEAR CO., Baltimore, Md.—Ropa interior atlética Varsity, pajamas y ropa de dormir para caballeros y niños.

Semilas Para Hortaliza
J. N. SIMON & SON, Philadelphia, Pa. Pidase catalogo indicandonos si es Ud. comerciante o cultiva para vender en el mercado.

Tejidos
WM. E. HOOPER & SONS CO., Baltimore, Md.—Articulos gruesos de lana.

Vidrio
JOHNSTON BROKERAGE CO., Pittsburg, Pa.—Cristales para vidrieras, planchas de vidrio pulido.

INFORMACIONES COMERCIALES, INDUSTRIALES Y AGRICOLAS

CAMBIO

BANCARIO . . . . 11 1|8
COMERCIAL . . . 11 3|16

EQUIVALENCIAS DEL CAMBIO BANCARIO

1 LIBRA VALE . . .	$ 21.57
1 DOLAR	5.89½
1 FRANCO	0.44
1 MARCO	0.14
1 LIRA	0.31
1 PESETA	0.89
1 NAC. ARG. . . .	2.30½

PREMIO DEL ORO
86%

VALOR DEL PESO ORO DE 18 PENIQUES

Al cambio bancario de 11 1|8, un peso oro de 18 d. vale $ 1.61.79. Como el recargo comercial es de 86 por ciento, hay una diferencia de 24.21 por ciento.

LOS BANCOS QUE SE EXPRESAN, HAN FIJADO LOS CAMBIOS SIGUIENTES:

Banco Español de Chile
Julio 24.

Plazas	90 d|v	A la vista
Londres . . .	11 1|8	10 29|32
La libra vale	21.57	22.—

Banco de Chile
Julio 24.

Plazas	90 d|v	A la vista
Londres . . .	11 1|8	10 29|32
París . . .	2.27	2.22 1|2
N. York . . .	——	5.89 1|2
Italia	3.19 1|2	3.13 1|2
España . . .	1.14 1|4	1.09 1|4
Argentina . .	——	2.30 1|2
Hamburgo . .	6.99 1|2	6.86

Banco de Francisco Muñoz de Arce
Julio 24.

Cambios a la vista sobre el extranjero:

Londres	10 29|32
Nueva York	5.83
España	0.91 1|4
Francia	0.45
Italia	0.32
Portugal	1.88 3|4
Holanda	1.98 1|2
Argentina	2.29
Bolivia	1.81 3|4

BOLSA DE COMERCIO

MOVIMIENTO

Con grande animación se desarrolló la única rueda de ayer en el mercado bursátil trasándose de preferencia acciones mineras y bonos. El mayor número de operaciones entre los primeros correspondió a las Martas y entre los segundos a los Hip. 7-1.

Según podrá observarse en el detalle de la hora oficial el mercado se vió inactivo en salitreros, industriales y ganaderos.

En la sección respectiva van las ofertas y demandas habidas durante y después de la rueda.

MOVIMIENTO HABIDO EN EL DIA DE AYER

1.a rueda

1000 Hip. 7 o|o 1 o|o, 89.
20000 id. 7 o|o 1 o|o, 89.
21000 id. 7 o|o 1 o|o, 89.
10000 id. 7 o|o 1 o|o, 89.
200 Lastenia, Jul. 29, 79.
1000 Hip. 7 o.o 1 o|o, 89.
500 Marta, Agosto 12, 29 1|2.
1500 id. Jul. 29, 3.
500 id. 3.
5000 id. 3.
1000 id. Jul. 29, 3.
2000 id. 3.
200 id. 3.
4000 id. Jul. 29, 3.
200 id. Jul. 29 3.
1000 id. Jul. 29, 3.
50 Lota Jul. 29, 57.
500 id. Jul. 29, 57.
500 id. Jul. 29, 57.
500 Totoral Agosto 12, 26.
500 Marta, Agosto 12, 30.
500 Marta Agosto 12, 30.
500 Marta, Agosto 12, 30.
1000 id. Agosto 12, 30.
500 id. Agosto 12, 30.
100 id. Agosto 12, 30.
500 id. Agosto 12, 30.
500 id. Agosto 12, 30.
500 id. Agosto 12, 30.
5000 Caja 8 o|o 1 o|o 99 1|8.
2000 Marta Agosto 12, 30.
500 id. Agosto 12, 30.
500 id. Agosto 12, 30.
500 id. Agosto 12, 30.
500 id. Agosto 12, 30.
200 id. Agosto 12, 30.
8000 Hip. 8 o|o 1 o|o, 98 1|4.
200 Marta Agosto 12, 30.
200 Marta Julio 29, 29 3|4.
1000 Marta Agosto 12, 30.
2 Gas 107.
200 Austral de M. P. S., 1 1|4.
2 Antofag. P. S., 197.

OFERTAS, DEMANDAS Y ULTIMAS COTIZACIONES

Bonos

Caja 8-1, a 99 1|8 quedó vendedor en rueda por 10,000.

Hip. 8-1, por 10,000 hubo comprador en rueda a 99 1|8 y por igual número vendedor a 99 1|4.

Hip. 7-1, a 89 quedó vendedor en rueda por 22,000.

Gdor. 8, del año 910 se ofrecieron en rueda 1,000 a 84.

ACCIONES BANCARIAS

Nacional, a 53 quedó vendedor en rueda por 100 accs.

SOCIEDADES MINERAS

Lota y Coronel, para Julio 29 se ofrecieron vender en rueda 200 accs. a 57 1|2.

Domeyko, por 100 accs. hubo comprador en rueda a 40 para Agosto 12. Cerraron con comprador a 40 1|4 y con vendedor a 40 1|2 ambas para Agosto 12.

Llallagua, cerraron con transacción y comprador a 202 1|2 para Agosto 12.

Martas, para Agosto 12 quedó vendedor en rueda por 500 accs. a 30. Cerraron con transacción y comprador a 29 para Julio 29.

Santa Rita, para Julio 29 quedó vendedor en rueda por 200 accs. a 7 3|4.

Totoral, por 500 accs. quedó vendedor en rueda a 25 1|2 para Julio 29. Cerraron con vendedor a 24 para Julio 29 y a 24 1|2 para Agosto 12.

SOCIEDADES SALITRERAS

Antofagasta, por 100 hubo comprador en rueda a 200 y vendedor a 201 ambos para Agosto 12. Cerraron con transacción y comprador a 200 para Agosto 12.

Lastenia, a 79 para Julio 29 quedó vendedor en rueda por 200 accs.

Peñón, para Julio 29 cerraron con vendedor a 15 1|4.

Loa, cerraron con comprador a 118 y con vendedor a 119 ambos para Agosto 12.

SOCIEDADES INDUSTRIALES

Tejidos, hubo comprador en rueda por 200 accs. a 370.

Viñas, cerraron con vendedor a 54 1|4 para Julio 29.

Necesito Arrendar
Casita chica o departamento independiente, central.
CASILLA 3125

COMPRO
AL CONTADO
Casita chica muy central.
CASILLA 3125
493-25-1

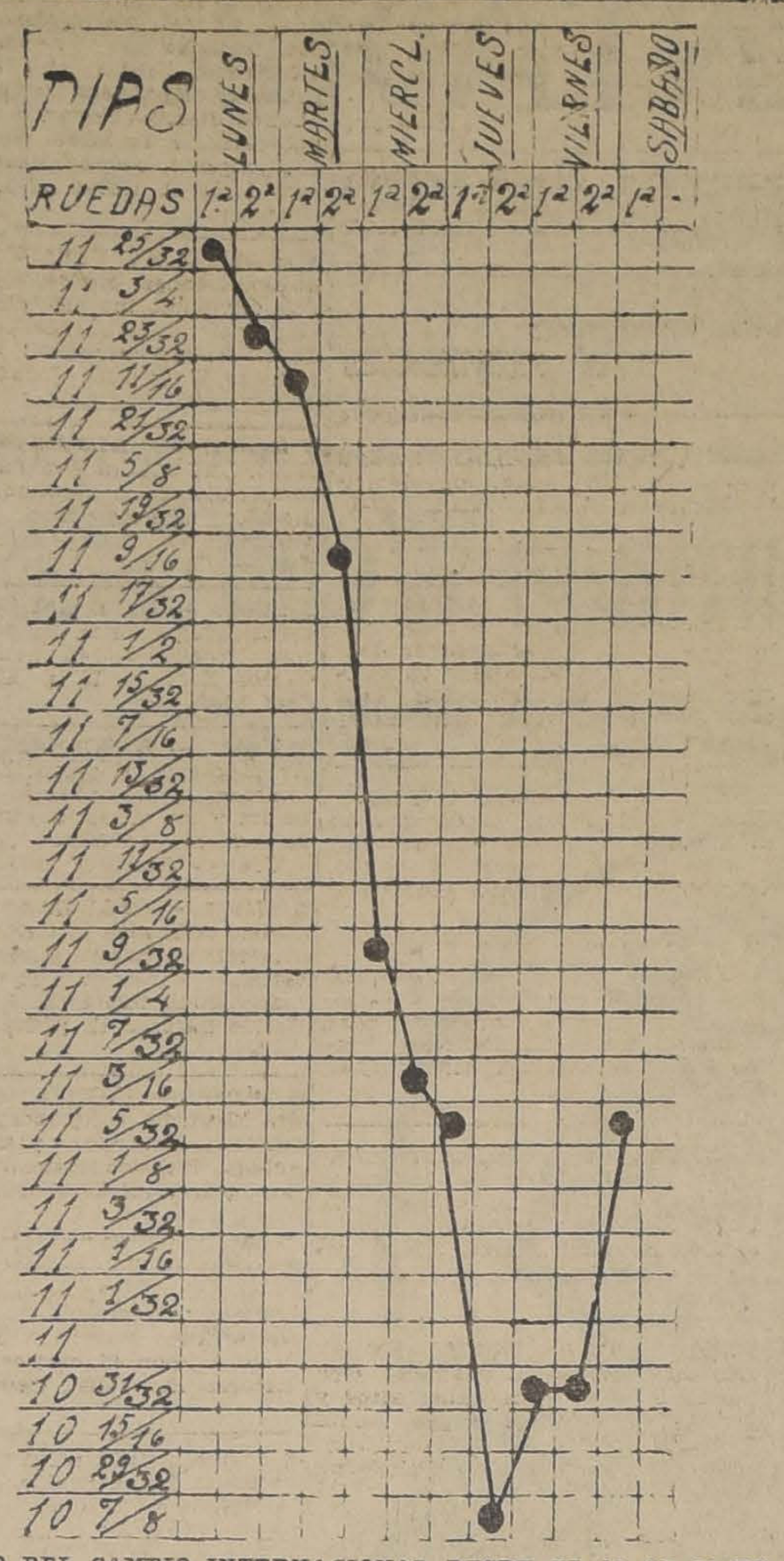

GRAPICO DEL CAMBIO INTERNACIONAL DESDE EL 19 AL 24 DE JULIO DE 1920

SOCIEDADES PETROLIFERAS

Nac. de Petróleos, para Agosto 12 se pidieron en rueda 2,000 accs. a 2.40. Cerraron con transacción a 2.65 para Agosto 12 y con comprador a 2.50 al contado.

OPERACIONES en VALPARAISO

1.a rueda

100 Fuegos Jul. 29, 92.
1000 Hip. Valpso. 8 o|o, 92 1|4.
100 Antofag. Jul. 29, 200.
100 id. Jul. 29, 199 1|2.
100 id. Jul. 29, 199.
700 Llallaguas Jul. 29, 197.
200 Loa Jul. 29, 1[illegible]
200 id. Agosto 12, [illegible]8 1|2.
500 Viñas Agosto 12, 55.

Letras

1.a rueda vendedor 11 5|32; comprador 11 3|16.

Oro

1.a rueda vendedor 86.10; comprador 86.

LA SEMANA BURSATIL

De una gran animación y actividad, se vió el mercado, durante la totalidad de los días de la semana en revista; obteniendo las ruedas un gran movimiento, el que a pesar de la supresión de algunas de ellas, por causas que ya el público conoce, arroja en sus totales un regular número de millones de pesos.

Las transacciones en los valores si bien fueron un tanto sostenidas al abrir los negocios de la semana, subieron durante ella, para cerrar con visible baja en la mayoría, sostenimiento en otros y alza en la minoría.

Como la generalidad de los días se movieron con preferencia los títulos mineros, haciéndose en este renglón importantes operaciones y sobresaliendo los anotados en Domeyko, Central de Minas; Llallaguas y Martas, papeles, los tres primeros, que han absorbido gran parte del movimiento diario.

Tanto en los títulos salitreros, ganaderos como bancarios e industriales no se ha notado grande interés por transar en ellos.

Mayor interés que en la semana precedente se ha notado, en la en revista, por transar en bonos, cuyos conformes aunque no muy crecidos han sido de regular intensidad.

A continuación se detalla el nombre de los títulos que han sufrido oscilación y el monto de ellos:

Valor de lo operado en acciones

Lunes	1,866,316.00
Martes	553,107.50
Miércoles . . .	1,650,450.00
Jueves	932,710.50
Viernes . . .	1,267,916.50
Sábado	829,458.00
Total	7,099,958.50

Valor de lo operado en bonos

Lunes	433,200.00
Martes	32,000.00
Miércoles . . .	131,000.00
Jueves	355,100.00
Viernes	369,900.00
Sábado	77,000.00
Total	1,398,200.00

Valor de la £ en dólares americanos según cotización del Banco Anglo Sud Americano

Lunes	3.85
Martes	——
Miércoles . . .	3.84
Jueves	3.82
Viernes	3.80

FLUCTUACIONES

ACCIONES QUE SUBIERON

Bonos

Hip. 8-1, de 97 1|4 a 98 1|4.
Id. 8-2, de 97 1|2, a 98.

Mineras

Domeyko, de 39 a 40 1|4.
Llallagua, de 193 a 202 1|2.
Marta, de 20 3|4 a 29.
Tocopilla, de 39 a 39 1|4.
Totoral, de 19 1|2 a 24.

Industriales

Cemento, de 28 a 28 1|2.
Gas de Santiago, de 106 a 107.
Penco, de 56 a 59.

ACCIONES QUE BAJARON

Bonos

Caja 6-1, de 87 a 86.
Id. 7-1, de 93 1|2 a 90.
Id. 7-2, de 95 a 90 1|2.
Id. 8-1, de 99 1|4 a 99 1|8.
Gdor. 8, de 80 1|2 a 80.
Hip. 7-1, de 90 a 89.
Hip. Valpso. 8, de 93 a 92 1|4.

Bancos

Español, de 188 a 181.
Francés, de 56 a 54.
Hip. de Chile, de 655 a 605.
Nacional, de 56 a 53.
Santiago, de 158 a 150.

Mineras

Araca, de 53 a 50.
Arauco, de 9 a 8 3|4.
Caylloma, de 8 1|2 a 8.
Central, de 9 1|2 a 8 1|2.
Demasías, de 19 1|2 a 17.
Gatico, de 17 1|2 a 15 3|4.
Huanuni, de 56 1|2 a 49 1|2.
Lota y Coronel, de 58 a 57 1|2.
Monte Blanco, de 8 a 7.
Oploca, de 142 1|2 a 140.
Santa Rita, de 8 1|4 a 7 3|4.
Vacas, de 6 1|4 a 6.

Salitreras

Antofagasta, de 206 a 200.
Los Dones, de 11 a 9.
Galicia, de 41 1|2 a 38 1|2.
Lastenia, de 83 1|2 a 79.
La Unión, de 20 1|2 a 20 1|4.
Loa, de 123 a 118 1|2.
Peñón, de 15 1|4 a 15.
Perfetti, de 13 a 11.

Ganaderas

Gente Grande, de 90 a 89 1|2.
Tierra del Fuego, de 94 a 92.

Industriales

Austral de M., de 1.35 a 1 1|4.
Electricidad, de 105 a 100.
Malvoa, de 33 3|4 a 31.
Tabacos, de 82 1|2 a 82.
Tattersall, de 165 a 160.
Vapores, de 123 a 121 1|2.
Viñas, de 57 1|2 a 54 1|2.

Petrolíferas

Nac. de Petróleos, de 2.90 a 2.65.

Varios

Club Viña, de 435 a 450.

El estaño en la semana

Lunes: £ 268.10.0, al contado, y £ 273.0.0, a plazo.
Martes: £ 268.0.0, al contado, y £ 272.0.0, a plazo.
Miércoles: £ 262.10.0, al contado, y £ 267.10.0, a plazo.
Jueves: £ 263.10.0, al contado, y £ 268.0.0, a plazo.
Viernes: £ 270.0.0, al contado, y £ 275.0.0, a plazo.

Por el detalle anterior podrá verse que el estaño, durante la semana, subió £ 2.5.0, al contado y £ 2.5.0, a plazo.

El cobre en la semana

Lunes: £ 90.5.0, al contado, y £ 93.15.0, a plazo.
Martes: £ 91.5.0, al contado, y £ 93.15.0, a plazo.
Miércoles: £ 90.15.0, al contado, y £ 93.5.0., a plazo.
Jueves: £ 91.0.0, al contado, y £ 93.5.0, a plazo.
Viernes: £ 91.5.0, al contado, y £ 93.15.0, a plazo.

Según el detalle anterior el cobre, durante la semana, subió £ 1.5.0, al contado, y £ 1.5.0, a plazo.

El oro de 18 d. en la semana

Lunes: 1.a rueda, vendedor, 80.20; comprador, 80.
2.a Id., Id., 80.50; Id., 80.
Martes: 1.a Id., Id., 80.50; Id., 80.
2.a Id., Id., 82.50; Id., 82.
Miércoles: 1.a Id., Id., 85; Id., 84.50.
2.a Id., Id., 85.30; Id., 85.
Jueves: 1.a Id., Id., 85.20; Id., 85.
2.a Id., Id., 88; Id., 87.70.
Viernes: 1.a Id., Id., 89; Id., 88.60.
2.a Id., Id., 89; Id., 88.
Sábado: 1.a Id., Id., 86.40; Id., 86.

ACCIONES Y BONOS

ULTIMAS COTIZACIONES

		Pagados	Precios	
BANCOS				
Chile	$	100	193	tr.
Curicó	$	100	135	tr.
Italiano	$	100	65	tr.
Nacional	$	40	53	v.
Español	$	100	181	tr.
Popular	$	100	129	tr.
Talca	$	100	153	tr.
Gar. de Valores.	$	100	20	c.
Francés de Chile	$	50	54	tr.
Hip. de Chile. .	$	200	605	tr.
Hip. Nacional. .	$	100	90	c.
Hip. Valparaíso.	$	100	125	tr.
Ind. y Comercio.	$	20	23 1|2	tr.
Santiago	$	100	150	c.
SOCIEDADES MINERAS				
Antequera. . . .	£	1	1 1|2	tr.
Araca	£	1	50	tr.
Arauco	$	10	8 3|4	v.
Caylloma. . . .	sd	5	8	v.
Central de M.. .	$	5	8 1|2	v.
Car. de Coronel .	£	1	3	tr.
Colquirí est. . .	$	5	4	v.
Chañarcillo . . .	£	1	37	v.
Choicas	£	1	11	v.
Demasías	£	1	17	tr.
Domeyko cob. .	$	20	40	tr.
Diputada cob. .	$	25	17	c.
Fortuna C. (est.)	$	10	8	v.
Gatico cob. . . .	£	1	15 3|4	tr.
Huanuni	£	1	49 1|2	v.
Llallagua	£	1	102 1|2	tr.
Lota y Co . . .	$	20 oro	57 1|2	tr.
Mañil car. . . .	$	50	120	tr.
Monte Bco. es. .	£	4	7	v.
Marta	sch	5	29	tr.
Oruro est. . . .	$	20	23	c.
Oploca	£	1	140	v.
Pintados S. no..	$	38	5	tr.
Pod. de Coll. c.)	£	5	25	tr.
San Bartolo cp..	$	25	25	c.
S. J. Oruro est. .	£	1	8 1|2	tr.
Santa Rita . . .	£	1	7 3|4	v.
Schwager carb. .	£	1	125	v.
Taltal (plata) . .	$	50	13	tr.
Tocopilla. . . .	£	1	39 1|4	tr.
Totoral (plata). .	$	10	24	v.
Vacas	$	5	6 1|4	v.
SOCIEDADES SALITRERAS				
Antofagasta . . .	$	25	200	tr.
Agua Santa . . .	£	1	190	tr.
Castilla	$	20	19	tr.
Lastenia	£	1	79	tr.
Boqueté	£	5	59 1|2	tr.
La Unión	$	20	20 1|4	tr.
Loa	£	1	118 1|2	tr.
Perseverancia . .	$	20	20	c.
Chilena de Sal ..	£	1	41	tr.
Galicia	£	1	38 1|2	v.
Peñón	£	1	15	tr.
GANADERAS Y AGRICOLAS				
Anglo Ch. Past. .	£	1	5 1|3	v.
Aysen	£	1	46	tr.
Chile -Argentina	£	1	10 1|4	tr.
Gente Grande. .	£	1	89 1|2	v.
Laguna Blanca .	£	1	115	tr.
Rupanco	$	20	53	tr.
Tierra del Fuego	£	1	92	tr.
Vallenar	$	20	56	tr.

COMPAÑIAS DE SEGUROS

La Alemana. . .	$	125	285	v.
La Alianza Chil.	$	25	74	tr.
La Americana ..	$	100	320	tr.
La América . .	$	25	100	tr.
Araucania . . .	$	25	55	tr.
La Anglo Chilena	$	25	90	tr.
La Central . . .	$	25	70	tr.
La Chilena Con.	$	25	72	tr.
La Comercial . .	$	75	205	c.
La Española . .	$	100	400	v.
La Francesa . .	$	50	101	tr.
La Franco Ch. .	$	25	49 1|3	v.
Germania. . . .	$	25	43	v.
La Iberia . . .	$	62	115	tr.
La Industrial . .	$	25	45 ¾	tr.
La Internacional.	$	35	140	tr.
La Italia	$	100	335	tr.
La Mapocho . .	$	50	235	v.
La Nacional . .	$	25	795	v.
Nueva España .	$	75	165	tr.
La Protectora .	$	25	200	tr.
La Santiago . .	$	50	300	v.
La Unión Chilena	$	50	650	v.
La Unión Nac. .	$	60	95 1|4	tr.
SOCIEDADES INDUSTRIALES				
[illegible] .	$	100	100	v.
Austral de Mad.	£	1	1 1|4	tr.
Buques y Mad.	$	50	81	v.
Catres	$	100	80	v.
Cemento Melón .	£	1	28 1|2	c.
Cerv. Unidas . .	$	20	47	tr.
Diques	$	100	115	tr.
Chiclayo azuf. .	£	1	30	v.
Electricidad. . .	$	50	100	tr.
El Globo	$	10	60 1|2	tr.
Feria Izquierdo	$	100	127	v.
Gas Santiago . .	$	50	107	tr.
Gas Valparaíso .	$	50	90	tr.
Industrial	$	20	43	tr.
Labor. Chile . .	$	25	67	v.
Malvoa	$	20	31	v.
Mercado de la V.	$	100	100	tr.
Penco azú . . .	£	1	56	tr.
San Ber. F. E.	$	50	127	c.
San Martín (FT)	£	1	1	v.
Tabacos	$		82	tr.
Tattersall . . .	$	100	160	tr.
Tejidos Santiago	$	100	380	tr.
Teléf. Comerc. .	$	25	44	v.
T. Unidos. . .	$	50	40	tr.
Vidrios	$	100	150	v.
Vapores S. A.	$	25 oro	221 1|2	tr.
Volcán	$	50	70	c.
V. del Mar az. .	£	1	55	v.
SOCIEDADES DIVERSAS				
B. de C. de S.	$	1250	200000	tr.
B. de C. de V.	$	5000	30[illegible]	[illegible]
Club Hípico. .	$	580	13500	tr.
Créd. y Cons.. .	$	50	39 1|2	tr.
BONOS				
C. 5 £ (31 Ma. y 30 Se.)			88 1|2	c.
Caja 6-1 (30 Ab y 31 Oc)			86	tr.
Caja 6-1 (30 Ab. y 31 Oc.)			88 1|2	v.
Caja 7-1 (30 Ju y 31 Dic)			90	tr.
Caja 7-2 (30 Ju y 31 Dic)			91 1|2	v.
Caja 8-1 (30 Ma y 31 Se)			99 1|8	tr.
Caja 8-2 (30 Ju. y 31 Dic)			99 5|8	tr.
Gdor. 8 (30 Ju y 31 Dic)			80	tr.
Gar. 7 (30 Ju. y 31 Dic)			78	tr.
Gar. 6 (30 Ju. y 31 Dic.)			94	tr.
Hip. 8-1 (30 Ma y 30 Se)			98 1|4	tr.
Hip. 8-2 (30 Ma y 30 Se)			98	c.
Hip. 7-1 (30 Ma y 30 Se)			89	tr.
Hip. 7-2 (31 Ma y 30 Se)			90	c.
Municip. Priv. 8			96 3|4	tr.

BOLSA COMERCIAL DE CHILE

SANTIAGO

Primera rueda

200 Martas, Julio 29, 31 1|2.
200 id., id., 29.
500 id., Agosto 12, 26.
100 id., Julio 29, 29.
200 id., id., 28 1|4.
100 id., id., 28.
200 id., id., 28.
100 id., id., 28.
1000 id., id., 28.
100 id., id., 28.
500 id., id., 28 1|4.
100 id., id., 28 1|2.
200 id., id., 28.
200 id., id., 28.
500 id., Agosto 12, 26.
500 id., Julio 29, 28 1|2.
500 id., id., 28.
100 id., id., 28.
200 id., id., 28.
200 id., id., 28 1|4.
100 id., id., 28.
500 id., id., 28.
200 id., Agosto 12, 25 1|2.
500 id., id., 25 1|4.
200 Central, 8.
100 id., Julio 29, 8 1|4.
200 Martas, Julio 29, 27 1|2.
200 id., id., 27 3|4.
200 Santa Rita, P. S., 8 1|2.
100 Martas, Agosto 12, 25.
500 id., id., 25.
300 id., Julio 29, 27 1|2.
500 id., Agosto 12, 26 1|4.
200 id., id., 26 1|2.
200 Santa Rita, Agosto 12, 8 1|2.
100 Colquiri, Julio 29, 3 1|2.
100 Martas, Julio 29, 27 1|2.
500 id., id., 27.
500 Totoral, Agosto 12, 27.
500 Martas, Julio 29, 27 3|4.
100 id., id., 27.
100 id., id., 27.
100 id., id., 27.
500 id., Agosto 12, 26.
500 id., id., 26 1|2.
500 id., id., 27.
500 id., id., 27.
100 Central, Julio 29, 8 1|4.
100 Cayllomas, Agosto 12, 7 1|2.
500 Martas, Agosto 12, 26 1|4.
500 Petróleos, Julio 29, 2.80.
8000 id., id., 2.80.
25 id., 3.
500 id., Julio 29, 2.80.
100 Martas, Julio 29, 27 3|4.
300 id., id., 27 3|4.
600 Petróleos, Agosto 12, 2.85.
100 Martas, Julio 29, 27 3|4.
500 id., Agosto 12, 26.
500 id., Agosto 12, 26.
500 id., Agosto 12, 26.
500 Totoral, Agosto 12, 25.
200 Martas, Julio 29, 27 3|4.
1000 id., Agosto 12, 26.
500 id., id., 26.
500 Colquiri, Julio 29, 3 1|2.
200 Martas, Agosto 12, 26 1|2.
100 id., id., 26 1|2.
300 id., Julio 29, 27 3|4.
1000 id., Agosto 12, 26 1|2.

B. DE V. DE VALPARAISO

Primera rueda

700 Gaticos, Julio 29, 18.
700 id., Agosto 12, 18.25.
8600 Lastenia, Julio 29, 79.
1700 id., Agosto 12, 80.10.
5900 id., id., 80.20.
100 id., id., 80.
6000 Petróleos, Agosto 12, 2.75.
3000 id., id., 2.80.
4000 id., Julio 29, 2.75.
1000 Choicas, Julio 29, 11.
1000 id., Agosto 12, 11.20.
200 Peñón, Agosto 12, 15 1|4.

ORO

Vendedor: 86.40.
Comprador: 86.

CAMBIO

Vendedor: 11 3|16.
Comprador: 11 5|32.

LETRAS POR ORO

Vendedor: 21 1|8.
Comprador: 20 7|8.
Santiago, 24 de Julio de 1920.

EL SECRETARIO.

MERCADO DE METALES

Julio 24.

Cobre. —La cotización del cobre en Londres el día 24 fué de 93 libras esterlinas 5.0 d.

La cotización de plaza es como sigue por quintales métricos.

Entreg. a bordo:
Cobre en barras 159.80.
Ejes de 50o|o 72.39.
Escala de 159, 8.47.
Mineral de 10o|o.
Escala de 94 3|4 cambio.
Comercial 11 3|16.

Plata:

La cotización de la plaza en Londres el día 15 fué de 52 1|4 por onza.

La cotización de plaza por plata en barras a bordo es de $ 33 por marco o 143.48 por k.o fino puesto a bordo con cambio de 11 9|16 d.

Salitre:

Cotizamos el quintal:
95o|o inmediato a nominal.
96o|o y 1o|o nominal.

Carbón:

Cotizamos el carbón de piedra extranjero por tonelada:

Cardiff Stean nominal West Hartley Stean nominal nacional nominal americano.

Costa Este 175 a 140.

Australiano, 150 a 155, según puertos, marca y fecha de entrega. —

Jackson y Cía.

FRUTOS DEL PAIS

Cotización semanal de Ureta y Cía., Agentes Comisionistas. — Agustinas 1085. — Casilla 1340.

Santiago, 24 de Julio de 1920.

Trigos

Trigo blanco del centro, los 100 kilos, con saco, en Providencia, ventas a $ 62.

Trigo candeal fino, los 100 kilos, con saco, en Alameda, 65.

Trigo candeal corriente, los 100 kilos, con saco, en Alameda, 62.

Trigo florence, los 100 kilos, 62.

Cebada

Cebada inglesa de primera clase, los 100 kilos, con saco, en Alameda, de 43 a 45.

Cebada del país cervecera, los 100 kilos, con saco, en Alameda, 55.

Cebada forrajera, los 100 kilos, con saco, en Alameda, 48 a 50.

Harinas

Harina flor cilindro, los 46 kilos, con saco, 41.

Harina de segunda, los 46 kilos, con saco, 36.

Harina candeal, los 46 kilos, con saco, 40.

Frejoles

Frejoles caballeros, los 100 kilos, con saco, en estación, 33.

Frejoles milagros, los 100 kilos, con saco, en estación, 38 a 40.

Frejoles coscorrones, los 100 kilos, con saco, en estación, 48 a 50.

Frejoles bayos chicos, los 100 kilos, con saco, en estación, 52.

Frejoles burritos, los 100 kilos, con saco, en estación, 52.

Papas

Papas cazuela, en bodega, 20.

Papas amarillas, en bodega, 15 a 18.

Semillas

Semilla de alfalfa chilena, los 100 kilos, con saco, en bodega, 280 a 320.

Semilla de trébol rosado, los 46 kilos, con saco, en bodega, 120.

Semilla de trébol rosado, clase exportación, los 46 kilos, con saco, en bodega, 100 a 110.

Varios

Avena, los 100 kilos, con saco, en estación, 38 a 40.

Afrecho, los 100 kilos, con saco, en bodega, 19.

Afrechillo, los 100 kilos, con saco, en bodega, 20.

Cera, los 46 kilos, en bodega, 180.

Carbón de espino, el saco, en bodega, 10 a 11.

Carbón blanco, el saco, en bodega, 5.50 a 6.

Lana esquila Marzo, ensacada, los 46 kilos, en bodega, nominal, 100.

Lana esquila Marzo, enfardada, los 46 kilos, en bodega, nominal, 110.

Maíz amarillo, los 100 kilos, con saco, en Alameda, 32.

Maíz colorado, los 100 kilos, con saco, en Alameda, 31.

Mantequilla, los 46 kilos, en bodega, 450.

Miel, los 46 kilos, en bodega, 46.

Nueces, los 100 kilos, con saco, en bodega, 130 a 140.

Pasto primer corte, los 100 kilos, en bodega, 9.

Pasto segundo corte, los 100 kilos, en bodega, 13.

Quesos, los 46 kilos, en bodega, 185.

Quillay, los 100 kilos, en bodega, 75 a 80.

Sal de costa, los 100 kilos, en bodega, 8.50 a 12.

Ureta y Cía.

S. A. FERIA YZQUIERDO

Precios corrientes de la Feria de Animales. — Avenida Beauchef 997

Terneros pie gordos, 80-120.
Terneros 1 año mestizos, 150-180.
Vaquillas 1 1|2 año, 200-260.
Vaquillas 2 años, 250-280.
Novillos 1 1|2 año mestizos, 250-280.
Novillos 2 años mest., 280-320.
Vaquillas 3 años mest., 320-360.
Novillos 3 años mest., 350-400.
Novillos med. gord., 380-420.
Novillos gordos, 450-500.
Novillos mestizos, gord., 580-620.
Vacas flacas, 250-300.
Vacas med. gord., 370-400.
Vacas gordas, 450-500.
Vacas mest. gordas, 550-600.
Vacas paridas flacas, 380-450.
Vacas paridas mest., 520-580.
Torunos mest. gordos, 650-700.
Toros, 480-560.
Bueyes flacos, 380-420.
Bueyes med. gord., 550-600.
Bueyes gordos, 680-750.
Bueyes de trabajo, 450-500.
Bueyes mest. gordos, 780-860.
Corderos, 32-35.
Ovejas, 44-50.
Vacas al peso, 1.10-1.28.
Bueyes al peso, 1.12-1.30.
Torunos, 1-1.15.
Novillos, 1.08-1.27.

REVISTA COMERCIAL DE PRODUCTOS Y FRUTOS DEL PAIS

(ESPECIAL PARA "LA NACION" DE SANTIAGO

La huelga de la gente de mar y la de carretoneros, por una parte y la escasez de trenes, por otra, han mantenido este mercado en completa paralización, no habiéndose efectuado ningún embarque para el extranjero.

El acuerdo de los lancheros de no trasladar a bordo de los vapores ningún producto que sea de consumo general del país está haciendo gran daño a los tenedores.

Los precios en general como es de esperarlo, no han tenido variación de importancia. El mercado está de baja.

PRECIOS PUESTOS EN CARRO EN VALPARAISO

Cebada.—Sin alteración que anotar en sus precios. Cotizo: $ 50 los 100 kilos.

Frejoles.—Debido a que los obreros no permiten que se embarque este producto para fuera del país, los precios se mantienen flojos y sin alteración. Cotizo: $ 40 los 100 kilos de caballeros. Todas las demás clases, quedan ofrecidas a $ 60 los 100 kilos.

Harinas.—Las clases de cilindro han subido a $ 39.50 los 46 kilos.

Lanas.—No se conoce embarque para el exterior. Los precios siguen deprimidos y sin demanda, cotizo $ 100 por los 46 kilos de lana merino mestiza enfardada. Las demás clases fluctúan entre $ 80 y $ 90.

Lentejas.—Como está prohibida la exportación de este producto, quedan ofrecidas a $ 70 los 100 kilos.

Miel de Abejas.—Se han efectuado algunas transacciones a $ 45 los 46 kilos.

Nueces.—Están ofrecidas a $ 175 los 100 kilos.

Papas.—Los precios ha bajado en vista que las partidas llegadas a Barón llenan el mercado. Cotizo: $ 19 el saco, por partidas puestas en carro Barón, ya sean por blancas, coloradas o amarillas.

Pasas.—Los precios se mantienen firmes. Cotizo: $ 90 el bulto de 4 cajones calidad de la zona de Huasco y $ 38 el bulto de 4 cajones por las de Elqui.

Pasto aprensado.—Nada se ha hecho debido a la huelga, sin embargo los precios se mantienen firmes y altos.

Quillay.—Sin alteración que anotar en sus precios, manteniéndose el mismo cotizado en la revista anterior de $ 43 por los 46 kilos.

Semillas.—La escasa demanda mantiene flojas las cotizaciones. Cotizo:

Semilla de cáñamo a $ 52 los 100 kilos.

Semilla de trébol, $ 110, los 46 kilos.

Semilla de alfalfa del país $ 190 los 100 kilos.

Semilla de alfalfa peruana, $ 285 los 100 kilos.

Semilla de linaza, $ 75 los 100 kilos.

Semila de mostaza, $ 75 los 100 kilos.

Trigo blanco. — No han variado los precios; en Santiago se pide siempre $ 60 por los 100 kilos, sin saco, y en el sur $ 58.

No se conocen embarques de trigo para el exterior.

Trigo Candeal.—Los tenedores piden $ 63 por los 100 kilos, por el corriente y fino.

AGUSTIN GACITUA,
Corredor de la Bolsa de productos y de valores de Valparaíso.

Palas tipo "Mono"
IMPORTADAS de acero garantido, $ 80 docena. REALIZAN.
ROBINOVITCH E HIJOS
Teléf. 1856.— Huérfanos 2653.—
Casilla 1184

ZAPATERIA
RAMON MARCHANT
845 - Morandé - 845
Como siempre, hago calzado de primera clase; para caballeros y señoras, sobre medida.
PRECIOS REBAJADOS

MATADERO PUBLICO

ENCIERRA DE HOY
Julio 25.

Ganado mayor	
Bueyes	18
Novillos	27
Vacas	95
En vara	35
Total	175
Ganado menor	
Corderos	179
Corderos	17
Id. en vara	32
Cerdos	—
Id. en vara	5
Terneros	13
Id. en vara	4
Total	233
Total general. . .	408

ENCIERRA PARA HOY
Julio 24.

Vacunos	
Entrados.	306
Quedados muertos . .	56
Total.	362
Ovejunos	
Entrados	762
Quedados muertos . .	22
Total	784
Cerdos	
Entrados	237
Quedados muertos . .	10
Total	247

PRECIOS DE LAS CARNES

		Por kilos
Carne buey. .	1.a	1.80 a 1.83
Id. id. . . .	2.a	1.65 a 1.75
Id. id. . . .	3.a	1.00 a 1.50
Novillo . . .	1.a	1.80 a 1.84
Id. id. . . .	2.a	1.65 a 1.75
Id. id. . . .	3.a	1.00 a 1.50
Vaca	1.a	1.84 a 1.88
Id. id. . . .	2.a	1.70 a 1.80
Id. id. . . .	3.a	1.00 a 1.50
Cordero . . .	1.a	2.20 a 2.40
Id. id. . . .	2.a	1.90 a 2.10
Id. id.. . .	3.a	1.40 a 1.80
Oveja	1.a	1.80 a 1.90
Id. id. . . .	2.a	1.60 a 1.70
Id. id. . . .	3.a	1.20 a 1.40
Cabro. . . .	1.a	1.50
Id. id. . . .	2.a	1.30 a 1.40
Id. id. . . .	3.a	0.80 a 1.20
Cerdo	1.a	2.10 a 2.20
Id. id. . . .	2.a	1.80 a 2.00
Id. id. . . .	3.a	1.40 a 1.70
Grasa en rama.. . .		1.65 a 1.70

Sebo ovejuno
Cuero vacuno, macho . .
Id. hembra . .
Id. ovejuno .
pesos docena.

GUIA
DE CORREDORES DE LA [BOLSA] DE COMERCIO

LUIS RAMIREZ SANZ
AUGUSTO OVALLE
Bandera 55.—Teléf.

CARLOS DUVAL
Bandera 57. Int. 11. Telé

OSCAR VALENZUELA V.
Bolsa de Comercio. Int.

RAFAEL UNDURRAGA
Bolsa Comercio, Of.

FRANCISCO Y ALBERTO CIFUENTES
Calle Bolsa 66. Int. 24.

ALBERTO ROJAS E.
RAUL
Calle Bolsa N.o 64.

RICARDO VALDES
Bolsa Comercio, Of. N.o

FLORENCIO VILLAMIL
Calle Bolsa 82. Int. 31.

IRARRAZAVAL Y
Bandera 36. Teléf. 26.

PEREIRA Y VALDES
Calle de la Bolsa

ROBERTO EYZAGUIRRE
Morandé 327. Tel. 1662.

JOSE URETA VALDES
Bolsa Comercio 21. Teléf.

HECTOR HERREROS,
DOMINGO AMUN
Bandera 71. Casilla

JORGE Y RICARDO ASTABURUAGA
Calle de la Bolsa 74. Int.

ARTURO WALKER
Moneda 1120. Teléfono

AGUSTIN LLONA C.,
VICTOR
Calle Bolsa 49. Cas. 2341.

JULIO RIPAMONTI,
RAMON
Bandera 73. Casilla 192.

ALBERTO FABRES
Morandé 327. Casilla 15

LUIS ARIZTIA S.,
ROBERTO
Bandera 78. Gal. de la Bolsa

VENDEMOS
Casa habitación de
en calle:
SANTA ROSA
consta de: 5 piezas
gran salón 8x12 metros
bladas y en perfecto
Sitio bastante grande
plantado con arboleda
da.
Entrada independiente
carruajes. Se presta para
tria.
Superficie, 1,034 metros
drados.
PRECIO: $ 36,000
Con facilidades de pago
Casa habitación de
en calle
MOLINA
a dos cuadras de la Alameda
7 piezas fuera de
hall, dependencias,
patios.
PRECIO: $ 27,000
Facilidades de pago.
Aldunate y Mor
1070 — AGUSTINAS —

FERROCARRILES DEL ESTADO

Se solicitan propuestas públicas para el 8 de Octubre por: fierro en planchas, orinales, plumeros, palas, papel [illegible] cotas, picaportes, piedra pomez, pintura en pasta y en polvo [illegible] corrosiva, plombajina, polvos para dorar, pinceles, pincelotes, [illegible] de alambre, prusiato de potasio, plomo en planchas y en [illegible] pernos, quemadores para lámparas de parafina y de acetileno [illegible] ches, resortes para cortinas de coches, sillas de lingue, sierras [illegible] cruchos, soldadura de estaño, suelas, sacos trigueros, secante [illegible] vo, torpedos para señales, terrajas, teclas, tornillos para [illegible] toallas, tuercas exágonas, tornillos de fierro y de bronce, [illegible] tocuyo azargado, tiza, tierra amarilla y tofo para fundición [illegible] de fierro homogéneo para locomotoras y para calderos [illegible] uniones Jackson para correas, vidrios diversos, zinc liso en [illegible] id. en lingotes, tubos de vidrio para niveles de agua, lubricantes [illegible] chigan, sal amoníaco en piedra, soda cáustica, yeso fino [illegible] diversos otros materiales para soldadura autógena.

Bases y antecedentes en el Departamento de Materiales [illegible] macenes (Estación Alameda).

Santiago, 6 de Julio de 1920.

Se solicitan propuestas públicas para el 20 de Agosto [illegible] por alambres diversos, aisladores, abrazaderas para tubos [illegible] amperómetros, cable de cobre vulcanizado, id. aislado, id. [illegible] flexible, ebonita en planchas y en barras, hidrómetros, [illegible] eléctricas, motores y medidores eléctricos, soldadura de [illegible] lipas, tapones, vólmetros, mesas telefónicas y diversos otros [illegible] los eléctricos, según detalles de las bases, que los interesados [illegible] den consultar en el Departamento de Materiales y Almacenes [illegible] Estación Alameda.

Santiago, 15 de Julio de 1920.

f-76

Se solicitan propuestas públicas para el 20 de Agosto [illegible] por bronce y cobre en barras y en planchas y plomo en planchas [illegible] Bases y antecedentes en el Departamento de Materiales y Alma[illegible] nes (Estación Alameda).

Santiago, 17 de Mayo de [illegible]

Se solicitan propuestas públicas para el 30 de Julio [illegible] por: cañerías de fierro fundido, de acero o de madera [illegible] curvas, reducciones, válvulas, limas diversas, clavos de [illegible] dos, fuelles, crin de acero, pinceles de paleta, papel toilette [illegible] económicas, maletines de mano, felpudos, botones para [illegible] terruptores bipolares y fusibles y durmientes de madera. Bases y antecedentes en el Departamento de Materiales y Al[illegible] macenes de la Estación Alameda.

Santiago, 26 de Junio de 1920.

FERROCARRIL DE SAN ANTONIO A CARTAGENA

Solicítanse propuestas públicas para ejecutar a trato y [illegible] cios unitarios el movimiento de tierras de las secciones 12.a, 13.a y 14.a del ferrocarril de San Antonio a Cartagena.

Bases y antecedentes pueden consultarse en la Sección [illegible] Nuevas del Departamento de la Vía y Obras—Estación [illegible] de 14 a 16 horas.

Las propuestas se abrirán en la oficina del jefe del [illegible] mento el día 26 del presente.

POSTERGACION DE PROPUESTAS POR MATERIAL RODANTE

Postérganse para el día 27 de Agosto próximo, a las [illegible] las propuestas por material rodante cuya apertura era para [illegible] del actual.

Se solicitan propuestas públicas para la electrificación [illegible] líneas de la primera zona de los Ferrocarriles del Estado.

Bases, planos y especificaciones pueden solicitarse en [illegible] partamento de Tracción y Maestranza (Agustinas 1164). [illegible] Las propuestas se abrirán el día 31 de Marzo de 1921, [illegible] 14 horas, en la sala del Director General de los Ferrocarriles.

TRIBUNALES

CORTE SUPREMA

Movimiento habido en 24 de Julio de 1920

Primera Sala

Continuó la 2.a de ayer, Balmaceda con Ordinario Eclesiástico, y quedó pendiente.

Las causas de la tabla de hoy no vistas.

Don Luis Claro S., alega con don Guillermo Rossel, en la continuación.

Segunda Sala

Las causas de esta Sala no vistas o suspendidas.

Falladas de acuerdo

Amador Alarcón (reclamo acuerdo municipal de San Fernando) apelación inadmisible, redactor señor Varas, y contra Julio Morales, c. fondo, sin lugar, redactor señor de la Cruz.

Juan de Dios Leyton con Miguel Padilla, c. forma y fondo, apelados, desistida.

CORTE DE APELACIONES

Movimiento en 24 de Julio de 1920

Primera Sala

1 Contra Contreras, aprobada; 2 Id. Castillo, Id.; 3 Id. Ojeda y otros, Id.; 4 Id. Irarrázaval, en acuerdo; 5 Id. Romero, aprobada.

Segunda Sala

1 Contra Pedro Alejandro Escobar, fallada; 2 Id. Luis Ahumada, Id.; 3 Id. Manuel Tulpen, Id.; 4 Manuel León Jiménez, Id.; 5 Sm. muerte de R. Torres C., Id.; 6 M. Palma contra J. de D. Sepúlveda, mal anunciada; 15 contra Lázaro Praguisi, Id.

No vistas las demás.

Fallada de acuerdo:

A. Salón c. S. Martínez, conf. c. declaración; T. Jacial, infrac. alcoholes; S. Bard, Id.; P. Sala, Id.; G. Inostroza, Id.; P. Vemaza, Id.; V. Bueno, Id.; S. Izquierdo c. J. Cranghesotti; E. Bravo c. A. Migliaon y otros.

No hubo alegatos.

Tercera Sala

1 Muerte de L. Masa, aprobada; 2 Id. F. Chavez, Id.; 3 contra Navarro, Id.; 5 Id. Miranda, Id.; 7 muerte de P. Martínez, Id.; 8 Id. Id. C. Soto, Id; 10 Juri c. Luaje, confirmada; 11 Incendio Gusto 601, aprobada; 12 Rodríguez c. G. Lambrasse, confirmada; 13 Contra Aliaga y otros, Id.; 15 muerte de M. Lobos, aprobada; 16 contra Torrealba, Id.; 17 Id. González, Id.; 18 Id. Gallardo y otros, Id.; 20 Goluboff c. Cerda, Id; Rubio c. Ugarte, falla de acuerdo.

Alegaron:

En la 10, don Manuel Oliva.

En la 12, don Nazario Chacón.

Cuarta Sala

1 Contra Luis A. Bravo, fallada; 2 Id. Vce. Muñoz, acuerdo y delg.; 3 Id. Ramón Luis Urzúa, Id.; 7 Froilán Cornejo contra Manuel Mora, en trámite; 19 Contra Manuel Caroca, Id.; 22 Sum. por robo a Juana Vallejos, Id.

No vistas las demás.

Alegaron:

En la 2, don Washington Bannen, revoc.

En la 3, don Clemente León Olguín, rev.

PRIMERA SECRETARIA
Ingreso civil

Gottier c. Fisco, 2.o Juz.; Llanten c. Pavez, Curicó.

SEGUNDA SECRETARIA
Ingreso civil

Higinio Palomo, patente, 1.a instancia; Cía. Cervecería Unidas con Mazzares Augusto, 4.o Juzgado; Gsvals Leonor Galvez H., terminación de arriendo, 4.o Id.; Venegas Manuel con Tracción Eléctrica, 4.o Id.

Ingreso criminal

Muerte de Fidel Pérez, San Bernardo; contra Manuel Román, Curicó.

Avisos Clasificados

OFRECEN EN ARRIENDO

CHALET AMOBLADO EN PROvidencia, doy en arriendo. Casilla 1913. 3953-J-25

ARRIENDASE EN $ 150 EL BOnito y muy acreditado almacén, con 2 piezas más. Fontecilla esquina Santa Mónica. 4184-J-26

ARRIENDO, TENGO ORDENES de arrendar casas centrales desde $ 350 a $ 1,000. Oficina Pedro León Gallo, Huérfanos 1261. j-26

ARRIENDO LOCAL PARA GUARdar autos. Claras 257. j-25

ARRIENDASE DEPARTAMENTO a personas honorables. Avenida Matta 636. 26-J

PARA GRANDES TALLERES industriales, gran local, único en su clase, incombustible, contra terremotos, arriendo. Canon módico, V. Mackenna 1080. 4202-j-25

ARRIENDASE LOCAL PARA NEgocio. Avenida Matta 1137. 4225-J-26

$ 91 ARRIENDASE CASA CUAtro habitaciones, dependencias, patio, Maule 816, próxima San Diego 126. Tratar dueño: López, Compañía 1223. J-25

$ 130 ARRIENDASE ALMACEN con habitaciones, patio, servicios higiénicos, independientes, adecuado a cualquier negocio, San Diego 1626. Tratar dueo: López, Compañía 1223. J-24

$ 180 Y $ 150 ARRIENDANSE casas recién refaccionadas, dos patios, siete piezas, gas, electricidad toda comodidad. San Diego esquina Maule. Llaves: Maule 1058. Tratar dueño: López, Compañía 1223. J-25

ARRIENDO COMODA CASITA Edison. Tratar Llaves: Agustinas 2487. J-27

CASA AMOBLADA: MUY CENtral arriéndase, tiene: salón, antesala, comedor, repostero, sala de baño, 3 dormitorios, galería, luz eléctrica, gas, y calefacción central. Puerta falsa. Canon: $ 1,200 mensuales. Tratar, Oficina, H. Ramírez Sanz y Co., 1166, Huérfanos 1166. j-26

ARRIENDASE GRAN LOCAL, EN el centro comercial, dos grandes vidrieras, entrada amplia, hall espacioso y diversos departamentos bajos y altos; sólo por tres meses. Apropiado para exposición o liquidación de mercaderías. Entrégase 1.o de Setiembre. Tratar. Huérfanos 1166. j-26

$ 350. DAVILA, ARRIENDASE, casa bajos sin altos, salón, escritorio, comedor, repostero, baño, 5 dormitorios, patio, gas. Tratar, Oficina H., Ramírez Sanz y Co. — Huérfanos 1166. j-26

SE ARRIENDA UNA PIEZA EN Nataniel 482. j-29

ARRIENDASE LOS ALTOS DELIcias 1621, entre Manuel Rodríguez y Riquelme. 29-j

NECESITAN EN ARRIENDO

QUINTA EXTENSA, PARA PLANtaciones, cerrada, con casa, cerca tranvía, tomo arriendo por años. Prefiero Ñuñoa o Providencia. — Horticultor, Casilla 2985. 4124-J-25

NECESITO CASAS EN ARRIENDO, centrales, para pedidos muy solventes, canon, de $ 200 a $ 600. Oficina Pedro León Gallo, Huérfanos 1261.

PIEZA PUERTA CALLE, INDEpendiente, luz necesita. Valezán, San Martín 940. 4214-j-26

AVICULTURA Y CULTIVOS

ALGARROBILLA, POR GRANdes y pequeñas partidas vendo especialmente para curtiembre, tintorerías, calle de la Bolsa 27-A. j-25

TANINO ESPECIALMENTE PAra vinos de fuerza mejor que el extranjero, líquido a $ 10 kilos. Calle de la Bolsa 27-A. j-25

AVICULTORES!! OFRECEMOS huevos garantidos para consumo y para incubar, maquinarias completas avícolas, remedios, consultas profesionales. Lo Hermida, Estado 34. 31-J

EN EL GRAN DEPOSITO DE Compañía 1325 llegaron veinte mil plantas de árboles frutales surtidos, de clases muy escogidas. Se atienden pedidos de provincias. J-25

PARRAS ALTAS PARA PARROnes, manzanos Huidobro, nogales grandes. Criadero Corrial, San Pablo 1140, al llegar Bandera. El año pasado estuvo Moneda esquina Bandera. 4183-J-25

CANARIOS HOLANDESES MUY crespos. San Miguel 95. 4226-A-9

PARRAS UVA ROSADA GRANde aromática de Talca. Setiembre 96. Ñuñoa. 4217-J-25

ALGARROBILLA, POR GRANdes y pequeñas partidas vendo especialmente para curtiembre, tintorerías, calle de la Bolsa 27-A. j-23

TANINO ESPECIALMENTE PAra vinos de fuerza mejor que el extranjero, vendo a $ 10 kilo. Calle de la Bolsa 27-A. j-23

ARBOLES FRUTALES Y FORESTALES.—Realizamos por cuenta del Criadero Santa Ana, Buín. Plantas desde 50 centavos. Limoneros y naranjos injertados desde 3 pesos. Bandera 131. 4207-25-J.

CANARIOS Y CANARIAS PARA crías, vendo barato. Gálvez 1410. 25-J

ANIMALES Y VEHICULOS

SE VENDEN DOS COCHES AMbulancias, en perfecto estado. Uno como breack, apropiado para fundo. Dirigirse: Asistencia Pública, Viña del Mar. 3877-A-3

LES VENDO UN CARRETON BArato y bueno. General Velásquez 27. 25-J

A PARTICULARES: BONITA PAreja alazanes, lindo caballo colorado 3 años, tiro sólo, vendo: Avenida Matta 1452. 4231-J-26

CARRETON FIRME CON REsortes vende, Huérfanos 2448. j-27

VENDO PAREJA PERROS POliciales en $ 40. Huemul 972. 25-J

CARRETELA Y CARRETON acarreo materiales vendo Av. Paz 265. 26-j

FAETON Y CARRUAJE DOS ruedas vendo, Avenida Paz 265. 26-j

AUTOMOVILES Y CARRUAJES

ESCUELA PRACTICA DE Chauffeurs mecánicos Cursos rápidos de Overland, Ford, Dodge, mecánica, manejo y electricidad, enseñanza por sus dueños. Arredondo and Company, Moneda 1020. a-5

AUTOMOVIL OVERLAND - MAXwell, precio ocasión, con o sin carrocería compro. Correo 9. Casilla 5010. 4197-25-J

7,000 VENDO AUTO-CAMION Y facilidades pago, por irse al norte.—Labarca, Bandera 78. j-25

ALHAJAS

ALHAJAS CON BRILLANTES, perlas, cualquier valor compra constantemente. Estado 56. o-5

AL PRECIO DE CAMBIO COMpro platino, oro, plata, Estado 56. o-5

COMPRO ALHAJAS CUALQUIER valor, pago buen precio, San Antonio 273. a-6

COMPRO ALHAJAS CUALQUIER valor, el más alto precio. Estado No. 273. jl. 7

BRILLANTES, PERLAS, TODA joya, cómprase al mejor precio. de 0.5. Seguimos pagando el mejor premio. San Antonio 18. a-6

¡NOVIOS! ARGOLLAS ORO 14, 18, desde 30 par. Garantía absoluta. Bascuñán 17. 26-J

COMPRA-VENTAS VARIAS

LA GRAN OCASION, COMPRA a domicilio toda clase de ropa y calzado fuera de uso, de caballero pago buenos precios. Dirigirse a Custodio Aguilera. San Pablo 2270. 3909-31-D

CAJAS REGISTRADORAS "NAtional", eléctricas y de manivela, de ocasión, garantía, facilidad pago. Estado 44. J-27.

MAQUINAS DE ESCRIBIR UNderwood y otras marcas, se venden desde $ 300, en perfecto estado y con garantía, en Estado 44. J-27.

MAQUINAS REGISTRADORAS.— Hacemos composturas en cajas registradoras, como especialistas del ramo, con repuestos originales, cada compostura con garantía, precios muy módicos. Estado 44. J-27.

MAQUINAS DE ESCRIBIR. — Composturas de máquinas de todas marcas, efectuamos, como especialidad, con precisión y garantía, trabajo rápido y barato. Estado 44. 27-J

MAQUINAS DE ESCRIBIR COMpramos de todas marcas, pagando el mejor precio. Estado 44. J-27.

MADERAS ALAMOS EN BRUTO y elaboradas, todas dimensiones existencia constantemente. Desvío Banco República. 3226-30-J1.

NOVELAS, DICCIONARIOS, HIStorias, filosofía, poesías, medicina, leyes, cuentos, compro, San Diego 371. 25-j

PIANO ALEMAN FLAMANTE triple encordadura, clavijero bronce, vendo Olivos 718. 3378-j-27

ROPERIA MANUEL RODRIGUEZ esquina San Pablo, ofrece en baratura gran surtido de ternos de casimires extranjeros, cortes moda, todo baratísimo, desinfectado. A-2

TERNOS, SECCION ESPECIAL, lindos colores, corte correcto, paletóes, pantalones. Manuel Rodríguez 799. A-2

VENDO OCHENTA MIL AJOS flor. $ 72 mil desde diez mil. Enrique Hartard, Vega Central. 26-j

AVISO AL PUBLICO: HABIENDO abierto nuestra casa importadora de frutas tropicales, ofrecemos plátanos, piñas, camotes, dátiles, pepinos fruta, ají mirasol, etc., etc. Por mayor y menor, y a precios módicos. Ver para creer. Edificio Mercado Central, Avenida Mapocho N.o 962 al 968. — Arancibia Tomic y Cía. 4191-J-25

LITRE PARA MASAS CARREtón, coches, realizo muy barato. Agustinas 2437. 4188-J-25

SOMBRERERIA "LA PERFECción". Corbatas finas desde $ 1.60 hasta 12. San Diego 323. J-25

SOMBRERERIA "LA PERFECción". Calañeses realízanse por fin de temporada. San Diego 323. J-25

SOMBRERERIA "LA PERFECción". Carteras finas para hombre desde $ 12.50. San Diego 323. J-25

SOMBRERERIA "LA PERFECción". Transformo y arreglo toda clase de sombreros. San Diego 323. J-25

SOMBRERERIA "LA PERFECción". Unico depósito en San Diego de las Hojas Guillette. J-25

SOMBRERERIA "LA PERFECción". Cintas y tafiletes para sombreros. Al por mayor y menor. San Diego 323. J-25

COMPRO A DOMICILIO ROPA usada de caballero. Dirigir cartas personalmente. Delicias 3650. a-22

2 RUEDAS CARRETELA, 1 MEdidor gas, 2 paquetes resortes, vendo Avenida Matta 1452.

VENDENSE 400 CARGAS LEÑA espino puesta estación. Paniahue. Tratar, San Pablo 2161, 9 a 12. 4224-J-25

ESPUMANTE Y ESENCIA LImón, vendo por grandes, pequeñas partidas. Correo Central. Aránguiz. 4221-J-25

BICICLETA PERFECTO ESTAdo de ocasión, vendo. Martínez de Rosas 3151. 4218-J-25

ARADOS KLEIN LEGITIMOS con punta y gualeta todo acero son los únicos que prestan servicio satisfactorio. Fundición Klein, Unión Americana 242. J-26

LLEGARON LOS ULTIMOS JAmones, realizamos $ 3.80 kilo, desde uno. Bandera 78. Oficina 5. J-25

1015.— SANTO DOMINGO, "LA Mundial" Fábrica de toda clase de artefacto de fierro, lata.— Fortuño y Mérida. J-25

1015, SANTO DOMINGO, GRAN surtido de baños americanos, baños para guagua, baños de asiento. J-25

1015, SANTO DOMINGO, SURTIdo completo de lava-platos, lavacopas de fierro y enlozado, desde siete pesos. J-25

1015, SANTO DOMINGO, GENEradores de Acetileno, modernos, tipo europeo, desde 5 a 8 luces, cincuenta pesos. J-25

1015, SANTO DOMINGO, TARROS de basura, cierro herméticos, mesas para cocina forradas en zinc, siete pesos. J-25

1015. SANTO DOMINGO, SURTIdo completo de artículos soldadura autógena, precios de réclame. J-25

1015, SANTO DOMINGO, CAlentadores a leña y gas, lo mejor fabricado hasta la fecha, los instalamos a prueba si no es del agrado del comprador, los retiramos por nuestra cuenta. J-25

1015, SANTO DOMINGO, TIENE en venta un gran surtido de artículos a gas, acetileno, electricidad, precios convenientes. J-25

1015, SANTO DOMINGO, "LA Mundial", ejecuta toda clase de trabajo de hojalatería, gasfitería, instalaciones sanitarias, precios módicos, trabajo garantido.—Fortuño y Mérida. J-25

PUENTE 590, SASTRERIA PROgreso, gran surtido cortes pantalones. Recibe hechuras. J-25

PUENTE 590, SASTRERIA PROgreso, surtido casimires negros y de todos colores. J-25

PUENTE 590, SASTRERIA PROgreso, frente a Torre la Bomba. J-25

ARADOS DE UNA Y TRES PUNtas vende Preisler, Huérfanos 2448. J-27

CARTAS PARA ARAR Y CArreteras vende Huérfanos 2448. J-27

ARNESES PARA PAREJA VENde. Huérfanos 2448. J-27

BATIDORES PARA MANTEQUIlla vende, Huérfanos 2448. j-27

DESCREMADORES VENDE Huérfanos 2448. j-27

DESTRONCADORAS NUEVAS Y usadas vende, Huérfanos 2448. j-27

PALAS TIPO "MONO" Y OTRAS vende, Preisler, Huérfanos 2448. j-27

ROPA BIEN CONFECCIONADA, precios nunca vistos, encontrará en la gran fábrica, Monjitas 865. j-25

QUIERE AHORRAR TIEMPO Y dinero, haga compras ropa blanca, Monjitas 865. Hacemos descuentos. j-25

ROPITA GUAGUITAS, DELANtales colegiales, guardapolvos, camisolitas, blusas, precios de realización. Monjitas 865. j-25

LIQUIDAMOS BLUSAS FRANEla, $ 5; viyella, 7.50; moletón, 8; vestiditos viyella, 4.50; Monjitas N.o 865. j-25

CALZON FRANELA, 4.40; REFAjo, 8; camisas, 3.90; corpiños, 3; enaguas, 4.70; capitas guagua, desde 5. Monjitas, 865. j-25

UNICA FABRICA QUE VENDE al detalle, precios iguales que al por mayor. Venga, se convencerá Monjitas 865. j-25

AJUARES BAUTIZO, DESDE $ 8 hasta 120; batitas, paletocitos, gorritas, camisitas, trajecitos, pañales y todo lo necesario. Fábrica Monjitas 865. j-25

SABANAS GRANDES, DESDE 10; fundas, 2.20; almohadones, 3; frazadas grandes, 9.80; aprovecho la ocasión, Monjitas 865. j-25

ANTES DE HACER COMPRAS, visítenos, verá que vendemos tan barato, por ser fabricantes. Monjitas 865. j-25

315, CARMEN. — CASA FAURE. Fábrica de cocinas, antigua Hemette. J-25

315, CARMEN. — COCINAS IMportadas de las mejores marcas, recién llegadas. J-25

315, CARMEN. — COCINAS PAra haciendas, hoteles, hospitales y particulares. J-25

315, CARMEN. — MARCAS PAra animales y para astas, según pedidos. J-25

315, CARMEN. — COCINAS PORtátiles, para faenas agrícolas, Puertas para potreros. J-25

315, CARMEN.— CARBONERAS para cinco sacos, tarros, palas basureras. J-25

315, CARMEN. — ESTANTES para ollas, mesas, mesones, taburetes, escabeles, pisos. J-25

315, CARMEN. — ASCENSORES monta-platos. Tornos para cocina. Pídanse presupuestos. J-25

315, CARMEN. —LAVA-PLATOS, leñeras, botelleros, hornillas para carbón de espino. J-25

315, CARMEN. — CACEROLAS, ollas, teteras, cucharones, sartenes, palas, asaderas. J-25

315, CARMEN. — ESCALERAS de tijera. Muebles para cocinas y reposteros. J-25

315, CARMEN. — BRASEROS parisienses. Leñeras, escobas, escobillas, escobillones. Plumeros. J-25

315, CARMEN. — ESTANTES DE fierro para maceteros. Calentadores de baños. J-25

315, CARMEN. — PIES DE FIErro para lavatorios. Estufas, para planchas. J-25

315, CARMEN. — JARROS, TAzas, recipientes para lavatorios. Baldes para carbón. J-25

315 CARMEN. — ANAFES ALEmanes para alcohol. Ollas, cacerolas de aluminio. J-25

315, CARMEN. — SECADORES independientes para platos. Cocinitas para dulces. J-25

315, CARMEN. — HORNOS PAra gas y carbón. Estufas importadas. J-25

315, CARMEN. — COCINITAS PAra desayuno y once, muy manuales. J-25

CORBATAS, LA COLOMBINERA, sigue vendiendo a precios bajos, por ser fábrica y tener pocos gastos. San Diego 490.

CORBATAS NEGRAS ANCHAS, $ 1.60. Papillón negro, $ 1.50. San Diego 490.

GRAN RECLA E CORBATAS COLOMBINERA LINDOS COLORES, $ 2. San Diego 490.

LA COLOMBINERA RECIBIO 500 cortes de corbatas, estilos desconocidos, San Diego 490. 25-j

PARAFINA VENDO POR LATAS y cajones. Nueva de Valdés 987. 25-J

RELOJES, MUEBLES, CATRES, sillas, vende pagaderos mensual. Indicar domicilio. C. S.; Casilla 3862. 25-J

LEÑA EUCALIPTO Y MONTES por quintales, vendo. Echaurren 342. 25-J

VENDO DE OCASION INCUBAdora y molinillo, esmaltes y pinturas. Rivas 136. 4213-26-J.

BANDERAS CHILENAS Y EXtranjeras en varios tamaños, se venden en República 39.

$ 1.50 PAQUETE ANILINAS PAra teñir géneros seda, lana, hilo y algodón, negros y colores. Pasaje Matte 40. j-26

ABRIGOS FELPA, SEDA, VESTIdos elegantes, trajes sastre, vendo Riquelme 630. 4212-27-J.

COMPRA-VENTAS DE NEGOCIOS

VENDO CHANCHERIA Y CARnicería, venta $ 300, San Pablo 3193. 4120-J-26.

SE VENDE UNA COCHERA COMpleta, cinco victorias, veinte caballos, edificios o instalaciones. Ver coches, de 1 a 2. Aguirre 1270. 4131-J-26.

SE VENDE UN GRAN ALMACEN de abarrotes, por ausentarse su dueño, muy buena posesión, con contrato de arriendo. Todos los días en San Martín 979. J-25

DEPOSITO LICORES, MUY ACREditado, bonita instalación, vendo: San Pablo 2064. 4227-J-25

VENDO $ 5.000 NEGOCIO PAStelería. Produce $ 20 diarios. Casilla 1464. 4223-J-26

FARMACIA, VENDESE UNA CON buena clientela, bien instalada, central. Casilla 1835. 4253-J-27.

POR VIAJE, VENDO ANTIGUA y acreditada lavandería. Tratar: San Francisco 1059. 4257-25-J.

COMPRA-VENTAS DE PROPIEDADES

14.000, 17.000, REGALO CASAS nuevas, alcantarillado, luz eléctrica, 18 piezas. Dueño: Maruri 1040. 3997-28-J

BALNEARIO ALGARROBO.—SE inicia la venta en el Balneario de los mejores lotes de terreno, mirando al mar, que se pagarán desde 20 pesos al mes. Ruego se anticipe a hacer su inscripción. Tratar: C. 2.o Aravena, calle Bolsa 27-A. J-25.

AVENIDA CUMMING, ESPLENdida situación. Dos casas, una en altos y otra en bajos, cada una con 7 departamentos. Precio $ 50.000. Guzmán, Silva y Cía., Huérfanos 1243.

JUAREZ, EXTENSA PROPIEdad, mide 25 por 70 metros, 8 piezas, gran huerto. Apropiada para industria, talleres, fábricas. Precio $ 50.000. Guzmán, Silva y Cía., Huérfanos 1243.

SOTOMAYOR, INMEDIATA ALAmeda. Construcción de dos pisos compuesta de dos casas con 11 piezas cada una; 2 casas chicas y local para industria. Precio 70 mil pesos. Guzmán, Silva y Cía., Huérfanos 1243.

PROPIEDAD DE RENTA, EN BArrio alto, inmediato Alameda. Grupo de 8 casas a la calle, altos y bajos. Luz eléctrica y gas. Renta $ 16.200. Precio $ 145.000. Guzmán, Silva y Cía., Huérfanos 1243. J-26

55.000 COMODA CASA, ALTOS Serrano, produce 580, dueño Labarrera. Correo Central. 4228-J-25

CRIADERO DE ARBOLES, OFIcina calle Bolsa 27 A.—Realiza a precios fuera de competencia:— 3,000 manzanas sin injertar, a $ 25 ciento; 2,000 nogales comunes, planta escogida, a $ 100 ciento; 3,000 duraznos buena clase, sin injertar, a $ 20 el ciento; 5,000 Thuyas de 3 años, en maceteros, a $ 50 el ciento; 2,000 sophoras japónicas, a $ 30 el ciento; 500 encinas grandes, a $ 150 el ciento; 50 plátanos orientales, a $ 150 el ciento. Alamos, sauces, aiglantus, moreras grandes, a $ 100 el ciento. 100.000 plantas frutilla roja, a $ 10 mil; 50,000 plantas alcachofas verde de Laón, $ 6 el ciento; 1,000 paq. semilla clarines, $ 1.00, 1,000 kilos semilla espárrago verde de Alemania, a $ 10 el kilo; 100,000 maceteros nuevos y usados precio, $ 40 y 30 el mil. Tratar, calle Bolsa 27 A. J-25.

OBREROS, EN VEZ DE PAGAR arriendo, comprad por cuotas mensuales.—Lotes de terrenos en la parte urbana y rural alrededores de Santiago, con carros a la puerta, desde 30 pesos al mes, hasta $ 1,000 mensuales, vendo Avenida General Velásquez, 5 de Abril, Arica, Toro Mazotte, calle Bascuñán Guerrero, Mapocho, pasado Matucana, calle Edison, Ñuñoa, al lado carros eléctricos Avenida Hamburgo, Avenida San Juan, San Martín, Covadonga, Población Santa Elena, Balmaceda, Rosembick, San Diego, etc., etc. Para industriales tengo grandes lotes de terrenos deslindando o cerca Estaciones de ferrocarriles. Planos y antecedentes, dará C. 2.o Aravena, calle Bolsa 27 A. J125

¡PELUQUEROS! LLEGARON las famosas lociones Pérez Barahona, $ 3 litro, $ 2.70, sin envase, violeta, jazmín, lila, etc. Pasaje Matte 58. A-8.

EVITA CAIDA DEL PELO Y SUprime la caspa en 8 días. Perfume exquisito. Bálsamo Capilar. Laboratorio Pérez Barahona. Pasaje Matte 58. A-8.

CREMA PARA MASAJES, SUAviza y blanquea piel; $ 3.50 caja. Pérez Barahona. Pasaje Matte 58. A-8.

CREMA MANICURE.—$ 5 CAJA. Da a las manos hermoso color blanco, natural, suaviza, quita manchas y asperezas, instantáneamente. Pérez Barahona. Pasaje Matte 58. A-8.

ROJO PARA TEÑIR LABIOS, cara y uñas, da color natural hermosísimo, desde $ 1.20 a 3 caja. Pérez Barahona. Pasaje Matte 58. A-8.

VENDO CASITAS CALLE PEREZ de Valenzuela esquina Providencia, a un paso del carro eléctrico. Facilidades pago. Francisco 2.o Celis, calle La Bolsa 27-B. J-27.

VENDO CASITAS CALLE PEREZ de Valenzuela, media cuadra carro Providencia. Facilidades pago.— Francisco 2.o Celis. Calle La Bolsa 27-B. J-27.

POBLACION EDWARDS, La más central y la que da más facilidades de pago, con cuotas de 40 ó 50 pesos mensuales o más, es dueño de un hermoso sitio que lo concluye de pagar en cinco años, y sin interés, ubicado a cinco cuadras de la Estación Central de los Ferrocarriles del Estado, con frente a calle Arica, 5 de Abril, General Velásquez y Toro Mazotte, veredas asfaltadas, agua potable y corriente, servicios eléctricos de luz y fuerza, pagados al contado, fuertes descuentos, especialmente para empleados ferrocarriles y particulares, obreros y capitalistas que deseen establecer industria; el que compre establece una fuente de ahorro, economía y riqueza. Plano y datos proporcionará C. 2.o Aravena, calle de La Bolsa N.o 27-A. J-25.

$ 35,000. — AV. MANUEL, dos cuadras Providencia, dos pisos, 20 piezas, luz eléctrica y gran patio. Mide 30 por 45 metros. Produce $ 350 mensuales. — Carlos Latorre H. y Cía. — Catedral 1109. J-25

CHACRA PUERTAS SANTIAGO, de 70 hectáreas, a 20 minutos en auto Plaza de Armas, con agua para cerca de 100 cuadras, con buenas casas, parque, jardín y cerca de 10,000 árboles frutales, esparraguera, alcachofal, viña de una cuadra, plantaciones escogidas, tranvías a la puerta, potreros alfalfados, ballica, etc. Suelos de primera clase para todo cultivo, buenos cierros bastante deuda hipotecaria, a 25 años. Se vende el todo o parte, desde 5 cuadras. Tratar: calle la Bolsa 27-A.—C. 2.o Aravena. J-25

$ 35,000. — AV. VITACURA. PLAza Los Leones, chalet, 8 habitaciones, servicios, luz eléctrica y quinta frutal. Mide 22 por 50 metros. Tiene deuda bancaria. — Carlos Latorre H. y Cía., Catedral 1109. j-25

$ 33,000. — ALMIRANTE BArroso. Una cuadra San Pablo, 8 habitaciones, 4 de servicio, 2 patios mosaico, alcantarillado, gas y luz eléctrica. — Carlos Latorre H. y Cía. — Catedral 1109. j-25

$ 21,000 — CITE CALLE ANDES cerca Bulnes. Mide 11 por 38 metros. Produce $ 240 mensuales. — Carlos Latorre H. y Cía., Catedral 1109. j-25

$ 20,000 — BASCUÑAN, PASADO Antofagasta, cal y ladrillo, 9 habitaciones, 3 de servicios, 2 patios, jardín y luz eléctrica. Mide 20 por 35 metros. — Carlos Latorre H., y Cía. — Catedral 1109. j-25

$ 50,000 — BAQUEDANO CERCA Rosas, estucada, 11 habitaciones, 6 servicios, 3 patios mosaico, alcantarillado y gas. Mide 11 por 50 metros. Deuda bancaria, $ 14,000. — Carlos Latorre H. y Cía., Catedral 1109. j-25

$ 20,000. — CUETO, UNA CUAdra Mapocho, cal y ladrillo, 7 habitaciones, servicio, patio, parrón, árboles frutales y alcantarillado.— Carlos Latorre H. y Cía., Catedral 1109. j-25

$ 36,000 — CHACABUCO UN PAso San Pablo, estucada, 7 habitaciones, 3 servicios, hall, garage subterráneo, parrón y luz eléctrica. Mide 12 por 42 metros. — Carlos Latorre H. y Cía., Catedral 1109. j-25

$ 55,000. — AV. CUMMING, CERca Santo Domingo, elegante casa, 5 habitaciones, 4 servicio, hall, patio mosaico, gas y luz eléctrica. Piezas decoradas y con parquet. Deuda bancaria, $ 10,000. — Carlos Latorre H. y Cía., Catedral 1109. j-25

26,000 — SAN MARTIN, CERCA San Pablo, 6 habitaciones, servicios, alcantarillado y gas. — Carlos Latorre H. y Cía. Catedral 1109. j-25

$ 35,000. — JUAREZ, UNA CUAdra Recoleta, perfecto estado, 7 habitaciones, 4 de servicio, patio, jardín, alcantarillado y gas. —Carlos Latorre H. y Cía. Catedral 1109. j-25

$ 14,000 — JUAN VICUÑA, 9 HAbitaciones y quinta frutal. Mide 9 por 65 metros. — Carlos Latorre H. y Cía. — Catedral 1109. j-25

$ 52,000 — SANTO DOMINGO, antes Brasil, 10 habitaciones, servicios, 3 patios, alcantarillado y gas. Deuda bancaria, $ 20,000. — Carlos Latorre H. y Cía. — Catedral 1109. j-25

$ 48,000. — SAN ISIDRO, DOS pisos independientes. Mide 10 por 50 metros. Más datos: Carlos Latorre H. y Cía., Catedral 1109. j-25

$ 35,000. — SAN PABLO, CERCA Libertad, 11 habitaciones, 3 servicios, 3 patios, alcantarillado y gas. Mide 10 por 54 metros. Deuda bancaria, $ 8,000. — Carlos Latorre H. y Cía., Catedral 1109. j-25

$ 30,000. — SERRANO, 8 HABItaciones, 3 de servicio, 2 patios, alcantarillado y gas. Deuda bancaria $ 10,000. — Carlos Latorre H., y Cía., Catedral 1109. j-25

$ 14,000. — VERA, UN PASO REcoleta, cal y ladrillo, 6 habitaciones, servicio, 2 patios, alcantarillado y gas. — Carlos Latorre H. y Cía., Catedral 1109. j-25

$ 11,000. — MUJICA, CERCA Av. Seminario, 6 habitaciones, 3 servicio, 2 patios, mosaico, y luz eléctrica. — Carlos Latorre H., y Cía. —Catedral 1109. j-25

$ 95,000 SANTA ROSA, PROXIma Alameda. Casa 2 pisos, sólida, moderna. Ramón Guzmán A., — Huérfanos 1250. J-25

$ 82,000 HUERFANOS, ESQUINA. Superficie 12 por 40 metros. Dos pisos sólidos, compuesto dos casas habitación, 7 habitaciones, servicio cada una, galería, hall, 3 patios. Ramón Guzmán A., Huérfanos 1250. J-25

$ 65,000 CATEDRAL, SUPERFIcie 12 por 63 metros. Edificio un piso, sólido, 10 habitaciones, servicios; 3 patios, bien tenida, mosaico, luz eléctrica, gas. Ramón Guzmán A., Huérfanos 1250. J-25

$ 58,000 ECHAURREN, INMEdiato Alameda. Dos casas habitación, buenas. Altos, 7 habitaciones, servicio, galerías. Bajos, 7 habitaciones, servicio, 2 patios. Produce $ 500 mensuales. Ramón Guzmán A., Huérfanos 1250. J-25

$ 55,000, BASCUÑAN GUERRERO, esquina. Edificio 2 pisos, ladrillo. Bajos, 12 piezas, servicio. Altos, 12 piezas, servicio. Produce $ 450. Ramón Guzmán A., Huérfanos 1250. J-25

$ 60,000 SAN ISIDRO, SUPERFIcie, 13 por 60 mts. 10 habitaciones, servicio, muy bien tenida.— Ramón Guzmán A., Huérfanos 1250. J-25

$ 42,000 SAN ISIDRO, SUPERficie 11 por 75 metros. Edificio sólido, un piso, 11 habitaciones, servicio, 3 patios. Ramón Guzmán A., Huérfanos 1250. J-25

$ 28,000 NUEVA DE VALDES. Superficie 400 metros. Casa habitación con 8 piezas y servicio, 1 patio y huerto. Ramón Guzmán A., Huérfanos 1250. J-25

$ 21,000 MAESTRANZA, PASADO Avenida Matta. Superficie 10 por 50 varas, frente a otra calle. Elegante casa habitación, 6 habitaciones, servicio, hall, galería vidrio, 1 patio mosaico, quinta y jardín. Ramón Guzmán A., Huérfanos 1250. J-25

$ 18,000 SANTA ELENA, INMEdiata 10 de Julio. Superficie 400 metros. Edificio 1 piso, sólido, 6 habitaciones, servicio, 2 patios. Ramón Guzmán A., Huérfanos 1250. J-26

$ 19,000 GORBEA. SUPERFICIE 9x35 metros. Casa habitación bien tenida, con 7 piezas, servicio, dos patios. Ramón Guzmán A., Huérfanos 1250. J-25

$ 18,000, BRAVO, INMEDIATA Providencia. Superficie 15 por 45 metros. Edificio ladrillos, 1 piso y galpón, dos pisos, 7 habitaciones, servicio, jardín y huerto. Ramón Guzmán A., Huérfanos 1250. J-25

$ 14,000 SOFIA CONCHA. SUperficie 10x25. Casa habitación muy bien tenida. 5 habitaciones y servicio, hall y patio. Ramón Guzmán A., Huérfanos 1250. J-25

$ 10,000 AVENIDA ITALIA, SUperficie, 10 por 30 metros. Edificio adobes, 1 piso, 7 piezas, servicio, 2 patios, luz eléctrica. Ramón Guzmán A., Huérfanos 1250. J-25

$ 12,000 ALMAGRO, SUPERFIcie 8 por 30 metros. Edificio ladrillos y adobes, 4 piezas y servicio, gran patio. Ramón Guzmán A., Huérfanos 1250. J-25

$ 20 METRO, MADRID, ANTES Av. Matta. Sitio cualquiera dimensión. Ramón Guzmán A., Huérfanos 1250. J-25

$ 10,500 AV. CONDELL, SUPERficie 10 por 25 metros. Edificio adobes, 1 piso, 5 piezas, y servicio, 1 patio y quinta. Ramón Guzmán A., Huérfanos 1250. J-25

$ 8,500 BALMACEDA, SUPERFIcie 8 por 25 metros. Casa habitación con 6 piezas y servicio, 1 patio, parrón. Ramón Guzmán A., Huérfanos 1250. J-25

$ 7,500 SANTA ELVIRA, INMEdiata a Carmen. Casa habitación con 4 piezas, servicio, 1 patio. Ramón Guzmán A., Huérfanos 1250. J-25

PERMUTO SITIO 3,250 VARAS calle Franklin, frente tres calles. valor, $ 26,000. Se da $ 20,000 en dinero y se recibe propiedad de renta con deuda. Carlos Latorre H. y Cía. Catedral 1109. j-25

$ 65,000. — EN AV. MACUL, HERmosa quinta de 5,000 metros, chalet, dos pisos, grandes parrones. Se permuta por casa o chacrita. Debe $ 18,000 Caja Hipotecaria.— Carlos Latorre H. y Cía. Catedral 1109. j-25

$ 52,000. — VENDESE EXTENSA casa calle Lira, 14 pieza, hall y huerta. Más datos: Carlos Latorre H. y Cía., Catedral 1109. j-25

$ 17,000. — AV. SALVADOR, ESquina, 7 habitaciones y quinta con parrón y árboles frutales. Mide 22 por 63 metros. Carlos Latorre H. y Cía., Catedral 1109. j-25

ACCIONES BOLSA COMPRO, permuto por propiedad productiva, central y de porvenir enorme, arriendo o entro sociedad.—Aníbal Labarca Feliú, Bandera 78. j-25

250,000 FUNDO RANCAGUA, 50 cuadras planas, abundantemente regadas, bien cerradas y apotreradas, casas, galpones extensos zinc, 5 posesiones, 100 cuadras de cerro y rulos. — Labarca Feliú, Bandera 78. j-25

290,000 VENDO 18,000 METROS terreno, Av. Irarrázaval, 3 cuadras de Av. Vicuña Mackenna, Estación Ñuñoa y Pirque un paso, notabilísima situación! Unica extensión tan grande urbana y central, 3 frentes, 2 esquinas, notable para comunidad religiosa, hospital, cuartel. Propiedad saneada. Indistintamente vendo partes, 35 mil pesos contado; resto grandes facilidades!—Labarca Feliú, Bandera 78. j-25

25,000 CASA SAZIE CERCA Estación Central, 7 habitaciones, servicios, 2 galerías vidrios, baño, luz eléctrica, W. C., patios mosaico. Debe 10,000 Caja.—Labarca Feliú, Bandera 78. j-225

16,800 RICARDO SANTA CRUZ, inmediato Santa Rosa, situación central, 8 piezas, un patio. Debe 6,000 Caja Ahorros.—Labarca Feliú, Bandera 78. j-25

50 MILLONES DE PESOS EN propiedades disponibles y especialmente para permutas.— Labarca Feliú, Bandera 78. j-25

CASA VENDO SOLIDA Y ELEgante $ 25,000. Nueva de Valdés 987. 25-J

DIVERSOS

AGENCIA DE "LA NACION". Portal Edwards 2748, recibe avisos hasta las 9.30 P. M.

CANALES YUNGAY Y ZAPATA. —Cítase a los señores accionistas a Junta General Ordinaria, para el Jueves 29 del presente mes, en Avenida Cumming 746, a las 3 P. M. En caso de lluvia, al día siguiente, misma hora y local. Santiago, 17 de Julio de 1920. — El Presidente. 3996-27-J

CARLOS HOLZ FRANKFURT A. Main, Eckenheimer, Landstrasse N.o 141. Alemania. Oficina de Importación y Exportación. Ex-Jefe de varias casas importadoras en Concepción, Chile, con práctica comercial durante 30 años en tejidos, mercería, paquetería y novedades. Se encarga de toda compra de mercaderías por cuenta de casas comerciales.

CLUB DE MAQUINAS DE EScribir "Royal" de A. Ferrán y Co., Galería Alessandri N.o 14. Resultado del último sorteo: "Certifico que en el tercer sorteo del club de Máquinas de Escribir "Royal" Modelo N.o 10, de los señores A. Ferrán y Cía., Galería Alessandri N.o 14, llevado a efecto hoy ante mí, salió favorecido el número siete (7), perteneciente a don Luis Kappes. Santiago, a 24 de Julio de 1920. (Firmado). — Luis Cousiño T." 4220-J-25

VENDO SILLA, CORREAJE Y ropa oficial de policía. Arriendo departamento tres piezas, luz eléctrica. Avenida Francia 1117. 4219-J-27

EMBALSAMO PAJAROS Y ANImales. Curto pieles finas. Olivos 959. 4209-25-J.

FRUTERIA "LA LORA". —MANzanas de Angol, docena, 1.20; naranjas docena, $ 0.80. Verdura fresca diariamente. Llegaron paltas, lúcumas, naranjas brasileras. Manuel Rodríguez 107. 25-J

GRAN SASTRERIA AHUMADA 23.— Avisamos a los socios de nuestros clubs que han salido favorecidos los siguientes: En el 20.o sorteo del Club Q, el número 75; en el 15.o sorteo del Club R. el número 24; en el 3.er sorteo del Club S., el número 58. Club T en formación, cuota semanal $ 7, con derecho a $ 160.— Femenía y Co. J-25

LA CIUDAD DE ROMA, SAN Diego 152. — En Santiago, a 24 de Julio de 1920, en el sorteo verificado con esta fecha, del Club de Abrigos y Trajes Sastre, salió favorecido el N.o 5. J-25

SOCIETE FRANCAISE DE SEcours Mutuels. Reunion Générale le Mardi 27 Courant 6 1|2 heures du soir. Au Circle Francais. Elections: d'un Vice-President et Sécrétaire.—Le Sécrétaire. 4211-J-27

IMPRENTA ECHEVERRIA, SAN Diego 1148, Teléfono Inglés 23. (Matadero). Se ejecutan toda clase de trabajos comerciales a los más bajos precios. Agencia de LA NACION. Recibe avisos hasta las 9 1|2 P. M. En venta: "La Semana Cinematográfica", ventas de libretas, cuadernos por mayor y menor. Artículos de escritorio.

SASTRERIA POBLETE ENTREga ternos y sobretodos raglán sólo con $ 30 mensuales. Club de ternos, $ 5 semanal. San Diego 1356. J-29

PASAPORTE, CARNETS, FOtogr. España. Puente 637, altos. 4036-J-25

MINISTERIO DE GUERRA. — Concurso. — Llámase a concurso para proveer 20 vacantes de contadores terceros, de reserva bajo las siguientes condiciones: 1.o) Haber hecho el servicio militar; 2.o) Tener título de bachiller en humanidades o de contador del Instituto Superior de Comercio. Las solicitudes de admisión a este concurso deberán presentarse al Departamento Administrativo Militar antes del 30 del presente y el examen respectivo tendrá lugar el día 2 de Agosto próximo en las oficinas del indicado Departamento a las 9 horas— El general jefe del Departamento Administrativo. 2-Agos

BOTERIA BRISTOL.— SORTEO Julio 24, ante notario Mariano Melo.—1.o Club, N.o 1, don Rafael Tononi; 2.o Club, N.o 137, don Gmo. Alvarez; 3.o Club, N.o 124, de don Carlos Rodríguez. — Se les pide por favor a los socios estar al día en sus cuotas para no tener dificultades al salir favorecidos. San Antonio 140. 4255-25-J.

¿SUS NEUMATICOS ESTAN rotos? Las mejores vulcanizaciones las hace el taller "La Estrella". Brasil 25-B. 25-j

HOTELES Y PENSIONES

EN CASA FAMILIA ARRIENDO piezas con pensión y pensión de mesa sola. Eleuterio Ramírez 1041. 4014-J-25

EN CASA DE FAMILIA SE DA pensión con y sin pieza, a caballero de respeto. Calle Cóndor 831. J-25

PENSION CON O SIN PIEZA, recibo pasajeros de provincias. Precios módicos. Delicias 2832. J-28

FAMILIA HONORABLE arrienda piezas balcón calle, con pensión, con o sin muebles. Tarapacá 862. 25-J

A CABALLERO EXTRANJERO arriéndase en Merced, a tres cuadras de la Plaza, en casa de familia, sin pensionistas, pieza amoblada con desayuno y toda ropa. Hay instalación baño. También se aceptaría a dos amigos que quisieran compartir la pieza. Escribir dando referencias a casilla 1568. J-26

ESMERALDA 829, DOS CUAdras Plaza Armas, pensión, piezas amobladas, calle, desde 90, mesa 60. 4198-26-J

ARTESANO 999, FRENTE EStación Mapocho, piezas amobladas calle con espléndida pensión: 85, de mesa 55. Salón de billares. 4199-26-J

$ 50 PENSION A DOMICILIO. $ 60 de mesa. Eleuterio Ramírez 1357.

$ 150 PENSION CON PIEZA PAra dos personas. Eleuterio Ramírez 1257. 4230-J-27

EN CASA DE TODO RESPETO arriendo pieza con pensión a señora sola. San Isidro 234. J-27

EN CASA DE RESPETO Y FAmilia arriendo pieza a matrimonio honorable. Comida de mesa. Carmen 646. J-2.

ARRIENDO DEPARTAMENTO con pensión, dos personas. Precio módico. Herrera 762. 4211-J-29.

INSTRUCCION

BERLITZ SCHOOL OF LANGUAges, Ahumada 35, única autorizada para usar este nombre en Chile (no tiene sucursal en Santiago). Aprendizaje rápido de idiomas, sistemas modernos y muy prácticos. Tiene secciones anexas para el estudio de contabilidad, taquigrafía, sistema unido y Pittman. Trigonometría, (Matemáticas Superiores). 31-J

ENGLISH CATHOLIC SCHOOL.— Lastarria 78. Para niñitos y niñitas. Matrícula abierta para segundo semestre. J-26

CONTADOR, PREPARO EN UN mes. Pídase prospecto. Profesor Villarroel. Moneda 1118, tercer piso. J-27

SOCIEDAD DE INSTRUCCION Primaria de Santiago. — Junta General Ordinaria de socios. — En conformidad a lo ordenado en el artículo 5.o de los Estatutos, se cita a Junta General Ordinaria de socios para el 25 de Julio en curso, a las 3 P. M., en la secretaría: San Antonio 468. — Julio Prado, secretario. 25-J

SEÑORITAS: CURSOS COMERciales atendidos por profesoras del Estado. Contabilidad (Comercial, Agrícola o Bancaria), Aritmética Comercial, Castellano, Redacción Mercantil, Francés, Inglés, (Alemán o Italiano), Taquigrafía, Escritura máquina, Legislación Comercial, Caligrafía, Moral enséñase por $ 35 y 20 mensuales, según curso; todos los ramos. Instituto Mercantil, Bandera N.o 287, esquina Huérfanos. J-26

EXAMENES UNIVERSITARIOS, numerosos certificados, aprobación Instituto Mercantil. Estado 239. J-26

VICTOR MENA VELASQUEZ, perito mercantil Estado. Graduado 1902. Estado 239. Teléfono Inglés 273. J-25

CONTABILIDADES, BALANCES, arbitrajes, liquidaciones sociedades, efectúa Mena. Estado 239. J-25

INVENTARIOS, REVISIONES LIbros, contabilidades atrasadas, arregla Mena. Estado 239. J-25

ACADEMIA ROYAL, DACTILOgrafía. $ 5 mensuales. Contabilidad idiomas. Moneda 1011, tercer piso. j-31

PROFESORA DE LABORES EXtranjera. Encajes, bordados, tejidos, lencería, etc. Da lecciones.— Blanco Encalada 1749. 4167-J-27.

MUEBLES Y VARIOS

FABRICA DE MUEBLES LA Nacional. Hacemos dormitorios de uno, dos y tres cuerpos, dormitorios dos cuerpos enchapados en roble americano, escritorios de roble americano. Muebles en todos los estilos, precios muy convenientes. Damos facilidades de pago. Purísima 283. j-30

VENDO EMOBLADO COJINES, flamante $ 180; alfombrado central $ 40; escritorio $ 40; estante caoba, grande $ 80; guardarropas $ 60; peinadores $ 90; cómodas 40 pesos; dos marquezas nogal matrimonio $ 80; dos sommiers - camas flamantes, $ 50; aparador 50 pesos; mesa comedor grande $ 30; dos sillones $ 20. Salas 222. 26-J

AMOBLADO DE COMEDOR VENdo barato. Arturo Prat 1745. 25-j

MAQUINARIAS E INDUSTRIAS

FONDO PARA JABONERIA DE 1,000 litros, realiza Chacabuco 24. J-28.

LA INDUSTRIAL COMPRA Y venta de maquinarias, se reciben a consignación. Se pagan los fletes y se anticipan fondos. Chacabuco 24. Romero 3244. Teléfono Inglés 263. Estación, Casilla 4508. Correo 2.—Eduardo Heyraud. — Atendida por su dueño, con larga práctica y conocimientos técnicos en el ramo. J-25.

CUCHILLON CORTADOR DE LAtas, regular tamaño. Chacabuco 24. J-25.

SIERRA HUINCHA, PERFECTO estado, vende Chacabuco 24. J-25.

BOMBA CENTRIFUGA DE 6" DE ocasión, realiza Chacabuco 24. J-25.

MAQUINA PICADORA PARA SIlos, nueva. Chacabuco 24. J-25.

ARADOS TRITON DE 3 PUNTAS realiza La Industrial. Chacabuco N.o 24. J-25.

FONDO PARA JABONERIA DE 1,000 litros, realiza Chacabuco 24. J-25.

MAQUINITA EMBALLETADORA para hoja, lata, vende de ocasión Chacabuco 24. J-25.

MOTOR LOCOMOVIL DE 8 H. P., motores a parafina de 2-6, vende Chacabuco 24. J-25.

MOLINO DE CILINDRO PARA harina, tiene Chacabuco 24. J-25.

EJES, TRANSMISIONES, POleas, correas, etc., tiene constantemente Chacabuco 24. J-25.

MAQUINA SOBADORA PARA panaderías, en muy buen estado, tiene Chacabuco 24. J-25.

CORTADORA DE CARTON Y hojalata, liquida Chacabuco 24. J-25.

PIES DE FIERRO PARA ESCObillones de pisos, realizo una partida, Chacabuco 24. J-25.

TIJERALES, PILARES Y VIGAS doble T. vende Chacabuco 24. J-25.

MAQUINA PARA RECOGER Y doblar llantas, vende Chacabuco 24. J-25.

PUERTAS CON VIDRIOS Y VENtanas de fierro, importadas, varias dimensiones. Chacabuco 24. J-25.

PRENSA HIDRAULICA "TANGY" de gran poder, perfecto estado, vende Chacabuco 24. J-25.

VARIOS ESTANQUES FIERRO 1,300 litros estañados, vende Chacabuco 24. J-25.

MAQUINAS PARA LAVANDEría, vende Chacabuco 24. J-25.

ESCOPLADORAS Y ESPIGADOras para carpintería, en perfecto estado, vende Chacabuco 24.

PERFORADORA EN MUY BUEN estado realiza de ocasión, Chacabuco 24. J-25.

ESCOPLADORA VERTICAL PAra vigas, tiene Chacabuco 24. J-25.

BOMBA TRASVASIJADORA vende Chacabuco 24. J-25.

MOTORES ELECTRICOS VENDE varios Chacabuco 24. Hay: Siemens Schuckert 12 1|2 H. P., Nancy 7 1|2 H. P., A. E. G., 5 H. P., A. E. G., trifásicos 1 H. P., Inglés 1|4 H. P. J-25.

MOTOR ELECTRICO "SIEMENS Schuckert", de 3 HP., con resistencia de aceite, vendo Fratelli Castagneto, Delicias esquina San Martín. j-31

MOTOR A GASOLINA EN PERfecto estado vende Fratelli Castagneto. Delicias esquina San Martín. j-31

MOTOR ELECTRICO A. E. G. 8 caballos, vende Chacabuco 63. j-25

RIELES DE 5 A 9 METROS, TIpo ferrocarril, 500 barras compro. Chacabuco 63. j-25

TORNO BRONCERO, GRANDE realiza. Chacabuco 63. j-25

MAQUINAS TUPI PARA FABRIca, sacabados, realiza, Chacabuco No. 63. j-52

AUTO-CAMION PASAJEROS, Y otro carga, vende Chacabuco 63. j-25

CALDEROS UN GRAN SURTIDO verticales, horizontales, realiza. Chacabuco 63. j-25

TUBOS DE ACERO PARA CALderos 1 3|4, 2, 2 1|4, 2 1|2, 2 3|4, 3, 4 pulgadas vende, Chacabuco 53. j-25

EXTRACTO DE ESCRITURA DE formación de sociedad "Erasmo Lobos y Cía.". Certifico: que don Erasmo Lobos, doña Juana Rosa Guíñez, soltera y de este domicilio, formaron una sociedad comercial colectiva con el objeto de trabajar en compañía en la compraventa de maquinarias, herramientas, útiles, enseres y toda clase de mercaderías y muebles, y en la comisión para vender toda especie de bienes, según consta de la escritura otorgada en mi protocolo con fecha de hoy. El capital social es cinco mil pesos, aportado por doña Juana Rosa Guíñez, en dinero efectivo, el cual se encuentra invertido en las especies y mercaderías depositadas en el local que actualmente ocupa la sociedad, aportando por su parte el señor Lobos su industria, trabajos y conocimientos del negocio. La razón social es "Erasmo Lobos y Cía." de la que hará uso don Erasmo Lobos, quien también tendrá a su cargo la administración de la sociedad, la cual durará diez años, que se cuentan desde el día primero de Mayo de mil novecientos veinte, día en que empezaron las operaciones sociales. —Santiago, veintiuno de Julio de mil novecientos veinte.—A. Errázuriz Tagle. j-29

ESTANQUE DE FIERRO DE 14 mil litro, vende Chacabuco 24. J-25.

Se RECIBEN los
AVISOS en nuestra
Imprenta y en nuestras AGENCIAS del
Portal EDWARDS y
SAN DIEGO 1148,
hoy día de 10 a 12
de la mañana y de
2 a 6 en la tarde.

MEDICINA

JUVENTUD, NO MAS GONOrreas. Fuera contagios, salud, limpieza. Glóbulos Kadde, 4.40. Daube y Cía., Botica Belga, San Diego 591. A-7.

ROBERTO SUNDT, DENTISTA.— Moneda 1037. Piorrea (dientes flojos). Trabajos porcelana. Precios módicos. 16-a

SORTEOS GRATUITOS, OBJETOS de valor. Botica Porteña. Delicias 367 entre Estado y San Antonio. j-31

BOTICA BOSTON, BANDERA 801 esquina San Pablo. J-26

ASCOLEINA RIVIERE, 100 COMprimidos $ 7.20. Medias cajas, $ 4.20. J-26

CORDIAL CEREBRINA ULRICI, $ 8.60. Jarabe Fellows, $ 6.90. J-26

TRICALCINA $ 7.80. EMULSION 1 litro, $ 8.50. J-26

NEOSALVARSAN ALEMAN, SErie completa, $ 65. J-26

ALQUITRAN GUYOT, $ 3.30. — Wampole grande $ 6.90. J-26

CREMA AFEITAR COLGATE, A $ 2.60. Crema Simon $ 3.80. J-26

TRICOFERO DE BARRI $ 3.80. Polvos Oriza $ 3.40. J-26

BOTICA BOSTON, BANDERA 801 Teléfono 3494. J-26

LOS REMEDIOS HOMEOPATIcos del doctor Munyon están haciendo curaciones sorprendentes en todo el universo; los enfermos que los toman sienten alivio inmediato y sanan radicalmente en pocos días. Hay un remedio para cada enfermedad, a $ 3. Pasaje Matte No. 40. j-26

LLEGARON IRRIGADORES Y bolsas de goma para agua caliente. Pasaje Matte 40. j-26

$ 5 EL MARAVILLOSO LIBRO titulado "Los Prodigios del Santísimo Cristo de la Agonía de Limpias". Pasaje Matte 40. j-26

$ 300 KILO BENZONAFTHOL clase extra. Pasaje Matte 40. j-26

$ 4 AFIRMADOR DENTADURAS postizas, fuertemente. Pasaje Matte 40. j-26

$ 3 LITRO TINTA EN POLVO, para escribir, lo mejor. Pasaje Matte 40. j-26

$ 20 POLVOS COZA CONTRA LA embriaguez. Pasaje Matte 40. j-26

$ 5 CREMA ESPECIAL PARA masaje y quitar arrugas. Pasaje Matte 40. j-26

PARA LOS POCOS QUE NO LO usan todavía, antes de decidirse piénselo usted muy bien, mire que muchos han ido al fracaso y luego después se han arrepentido grandemente de no haber adoptado lo que todo el mundo consciente usa de preferencia cuando sus cabellos principian a encanecer. El Restaurador de los Cabellos, Aceite Vegetal Gotas Divinas, que es la única preparación que vuelve los cabellos blancos a su exacto color natural primitivo que usándolo usted sus cabellos aumentan y se ponen suaves, brillantes y flexibles.

OCUPACIONES

EMPAQUETADOR DE TABACO, competente, necesito en Irarrázaval 1017. Inútil presentarse federado y sin recomendación. 0099-j-25

PARA ALMACEN ABARROTES se ofrece joven competente, con buenas recomendaciones. San Francisco de Limache, José Gindice. 25-j

NECESITO UN PROFESOR DE taquigrafía, Pitman. Dirigirse: Casilla 7545. 4173-J-25

DORADORES COMPETENTES necesito. Padres Carmelitos. Independencia. J-25

OFICIAL ELECTRICISTA, SIN vicios, se ofrece, calle Antofagasta 2822. J-25

COSTURERAS Y BLUSERAS competentes, necesita fábrica de ropa blanca, Santo Domingo 1040. 4185-J-30

NECESITO CERRAJERO, MECAnicos y oficiales. Bulnes 216. 4182-J-26

SASTRES PARA OBRA MILITAR necesita, Sastrería Europea, Bandera 161. J-25

NECESITO UN MAESTRO CErrajero y oficial. Calle Lira N.o 889. 4233-J-26

TALLER VACIADOR DE NAVAjas de afeitar: Plaza Almagro 1118, necesita aprendiz, se prefiere que sepa algo de carpintería o mecánico. 4232-J-26

FUNDIDORES DE BRONCE SE necesitan, cerrajeros, herreros. Sotomayor 347. 4230-J-26

LINOTIPISTA, CERTIFICADOS competencia, ofrécese. R. Sánchez B., Correo 6. Santiago. 4222-J-26

MUEBLISTAS, MAESTROS Y OFIciales, adelantados, necesito. Pago bien. Santa Rosa 662. 4115-J-26

SE NECESITA UN CORTADOR de forros. Fábrica de Calzado La Isleña. Ricardo Santa Cruz N.o 753. J-26

OFRECESE GASFITER HOJAlatero con herramientas. Prefiere trabajos de construcción. Aguilera. Jofré 120. J-25

OFICIAL CARPINTERO NECEsito. Bilbao 17. J-26

OFRECESE JOVENES Y SEÑOritas preparados en comercio, contabilidad, idiomas, escritura máquina, taquigrafía, moral, para Santiago o provincias. Instituto Mercantil. Estado 239. J-25

HOJALATERO COBRERO y MEcánicos necesita. Fábrica de Cerveza, Providencia, Correo número 27. J-27

SERVIDUMBRE LA MEJOR DE Santiago. Pídala. Bandera 339. J-25

SEÑORITA QUE SEPA ESCRIbir máquina "Underwood". Necesitamos, sueldo de setenta a ochenta pesos. Tratar Santo Domingo 1015. J-26

ESTANDO IMPOSIBILITADO PAra seguir trabajando por haber sufrido un grave accidente del trabajo, ruego a las personas que puedan favorecerme con un empleo, como ser, mayordomo de construcción, cuidador, etc., que harán un acto de humanitarismo. Tengo más de 10 años de práctica, 2 años de Regimiento, e informes donde he trabajado últimamente. — L. C., Italia 1564. J-28

BORDADORAS A MANOS NECEsitamos. Estado 46, cuarto piso. 4260-J-26.

SOCIO ADMINISTRADOR CON $ 5,000 necesita. Casilla 773. E. A. P. 4205-26-J.

SE OFRECE PERSONA COMPEtente en elaboración de maderas carrocería ferroviaria. Eyzaguirre 521. 4226-J-25.

NECESITO GOTICOS EN CURvos.—Arturo Prat 1302. 4256-J-26.

MUEBLISTAS Y OFICIALES NEcesito. Arturo Prat 353. 25-j

FABRICA CALZADO, NECESIta: sacador de hormas, clavador de tacos y empastadora. Delicias 2701. 26-J

SE NECESITA UNA COCINERA chilena o extranjera para casa española: Gay 2598. 27-J

SE OFRECE UN MATRIMONIO solo. Ella cocinera y él jardinero, alrededor de Santiago o fuera. Correo 2. A. M. C. 26-J

SE NECESITAN BUENAS PREparadoras en sombreros de señoras, pago buen sueldo. Echaurren 65. 25-J

FABRICA DE ESCOBILLAS, CONdor 1124, necesita mezcladoras de crin y tejidoras. 26-J

OBJETOS PERDIDOS

SE GRATIFICARA A QUIEN DEvuelva a Huérfanos 981, un reloj pulsera Longines de señora perdido el Lunes 19 en el centro o autobús Providencia. J-24

GRATIFICACION AL QUE DEvuelva fotografía extraviada Viernes, a las 7.30, carros 5 Las Rosas 1869; maniquíes Ortega. 4201-j-25

PROPUESTAS

DIRECCION DE OBRAS PUBLIcas. — Pídense propuestas públicas para ejecutar las obras de reforzamiento de la fundación del malecón de Taltal. Las propuestas se abrirán el 9 de Agosto próximo, a las 15 y media horas, en la Inspección General de Hidráulica. Los interesados pueden consultar las bases y demás antecedentes en la Inspección nombrada, de las 14 a las 16 horas, y en la Gobernación de Taltal. — Santiago, 30 de Junio de 1920. — El Secretario General. 25-J

DIRECCION DE OBRAS PUBLIcas. — Pídense propuestas públicas para la terminación de las zanjas de la aducción del agua potable de Iquique y colocación de todo el material de cañerías contratada para la aducción, red y ramales del ferrocarril. Las propuestas se abrirán el 28 de Agosto, a las 3 P. M., en la Inspección General de Hidráulica. Los antecedentes pueden consultarse en dicha Oficina, diariamente, de 2 a 5 P. M. — El Secretario General. 15-A

DIRECCION DE OBRAS PUBLICAS. — Pídense nuevas propuestas públicas para la construcción de 12 puentes en el camino de Huaiañé a Iloca, las que se abrirán el 30 de Julio, a las 15 horas. — Bases y antecedentes pueden consultarse en la Inspección de Puentes y Caminos, donde se abrirán las propuestas. — Santiago, 14 de Julio de 1920. — El Secretario General. 26-j

DIRECCION DE OBRAS PUBLIcas. — Pídense propuestas públicas para la construcción y defensa del terraplén de acceso sur al puente Ñuble en Confluencia, las que se abrirán el 29 de Julio, a las 15 horas. Bases y antecedentes pueden consultarse en la Inspección de Puentes y Caminos, donde se abrirán las propuestas. — Santiago, 14 de Julio de 1920. — El Secretario General. 26-j

DIRECCION DE OBRAS PUBLIcas.—Pídense nuevas propuestas públicas para la construcción del puente Río Grande, en el camino de Rere a Talcahuano, las que se abrirán el 3 de Agosto, a las 3 P. M. Bases y antecedentes, pueden consultarse en la Inspección de Puentes y Caminos, donde se abrirán las propuestas. Santiago, 17 de Julio de 1920.—El Secretario General. J-29.

DIRECCION GENERAL DE Obras Públicas. — Aviso. — Pídense propuestas públicas para la construcción del Ferrocarril de Freire a Cunco, las que se abrirán el 27 de Setiembre a las 3 P. M., en la sala del despacho del señor Director de Obras Públicas. Las bases y antecedentes pueden consultarse en la Inspección General de Ferrocarriles. — Santiago, Julio 23 de 1920. — El Secretario General. 23-A

DIRECCION DE OBRAS PUBLIcas. — Pídense propuestas públicas para la ejecución del alcantarillado en el Cuartel del Regimiento Coraceros, acantonado en Viña del Mar. Dichas propuestas se abrirán el 2 de Agosto próximo, a las 15 horas, en la Intendencia de Valparaíso y en la Inspección de Hidráulica de la Dirección de Obras Públicas, en cuyas oficinas los interesados pueden consultar las bases de licitación, planos y demás antecedentes. — Santiago, 23 de Julio de 1920. — El Secretario General. 31-J

DIRECCION DE OBRAS PUBLIcas. — Pídense propuestas públicas para la construcción del segundo piso del edificio del Liceo de Hombres de Los Angeles, las que se abrirán el 12 de Agosto próximo a las 15 horas, en la Inspección de Arquitectura, donde pueden consultarse los antecedentes. — Santiago, 23 de Julio de 1920. — El Secretario General. 7-A

PRESTAMOS DINERO

DINERO FACILITO SOBRE HIpoteca, interés 9 o|o anual. Daniel Laurel. Huérfanos 1235 J-30

DINERO SOBRE HIPOTECAS hay listo para colocar en partidas desde $ 2,000 a $ 50,000 en primeras y segundas hipotecas. Negocios rápidos. Presentar títulos a Carlos Latorre H. y Cía., Catedral 1109. j-25

DINERO SOBRE HIPOTECAS.— Hay listas para colocar en 1.as y 2.as hipotecas las siguientes partidas: $ 2,000, $ 5,000, $ 10,000, $ 15,000, $ 20,000, $ 30,000, $ 40,000 y $ 50,000. — Ramón Guzmán, Huérfanos 1250. J-27

DE DINERO TENGO NUMEROsos pedidos para primeras y segundas hipotecas. Capitalista exonerado pago comisión. 35 años experiencia.—Aníbal Labarca Feliú Bandera 78. j-25

PROFESIONES E IN

ACADEMIA DE COR
señoritas. Enseñanza
rantida, clases especiales
la abierta. Confeccion
sastre, fantasía, abrig
Mme. Tiraferri. Agus

CUIDADO ENFERMOS
heridas, masaje, inyec
Francisco 367.

THE AMERICAN VAC
ner, limpia y lava toda
alfombras. Purísima
no 2337.

LA HIGIENICA VACU
ner, limpia, lava, guarda
se de alfombras, aseo,
ción, pintura de casa
825. Maestranza 911,
140. Santa Elena.

ZAPATERIA RAMON
chant, Morandé 845. Ha
fino sobre medida.

ZURCIDOS INVISIBLES
pecialidad en virar trajes
ros. Transformaciones
1158.

ZURCIDOS INVISIBLES
ternos, sobretodos. Recibe
ras. Arturo Prat 16.

CARMEN 126, SE HACE
dos a máquina.

ANIBAL LABARCA FELIÚ
cibe poderes y admini
de bienes ajenos, especia
los patriotas que se
cumplir con el primer de
ofrece una administració
y tan acertada como
sus 35 años de experien
dera 78.

PARA LAVANDERIAS
ñanza de la fabricación
bas por $ 50. Cuesta
vos litro. Dirigirse, ca

SEÑORITAS: HAGO PO
raya natural. Constitución
rros Bellavista.

SEÑORITAS: CURTO Y
formo pieles. Hago som
Olivos 950.

¡RELOJES! ¡RELOJES!
los componer a Delicias
llos de compromiso desde
Delicias 1311.

JUICIOS CIVILES Y CR
les, apelaciones, partic
branzas difíciles, etc., ate
riamente el abogado Jara
teaga, en Compañía 1311
Inglés 3043. Anticipa fon
convenio. Consultas gratis

PIANOS, AUTOPIANOS
compone, Osorio, Huérfan
Teléfono Inglés, 1495.

JUDICIALES

INVENTARIO. —EL VIE
del presente a las 11 A. M.
ré a la facción de inventa
rio de los bienes quedados
cimiento de don Tristán A
en la Secretaría del Juzga
tras. Se avisa para los
gales. —San Bernardo, 1
de 1920. —Carlos Letelier

POSESION EFECTIVA.—
Oscar Dávila Izquierdo
1168), se le ha concedido
sión efectiva de los bienes
Carmela González v. de
por auto de 7 del actual
juez letrado don R. Jara
cretaría del señor Alfonso
de 1920.

POSESION EFECTIVA.—
Elvira González v. de Bar
María Fresia y doña Ama
lia ...tel G., (Natanael
ha concedido la posesión
la herencia de don Daniel
puero por auto de 17 del a
señor Juez Letrado don F.
guez R., secretaría del se
rrubias. Julio 21 de 1920.

POSESION EFECTIVA.—
Lucinda Valle de Salfat
Carreras 2871), se le ha co
posesión efectiva de la her
don Urbano Valle Gorm
de 11 de Mayo último del
Letrado don F. Rodríguez
taría del señor Covarrubias
de 1920.

POSESION EFECTIVA.—
Bernardo Chacón, doña Tri
zález de Chacón, doña Gri
ra de Chacón y don Deme
cón González (García Reyes
les ha concedido la pose
va de la herencia de don U
cón G., por auto fecha
señor Juez Letrado don
guez R., secretaría del se
rrubias. Julio 21 de 1920.

POSESION EFECTIVA.—
Nathanael y don Carlos
va y a doña Delia Yáñez
(Santo Domingo 576), se les
cedido la posesión efectiva
rencia de doña Ofelia Yá
por auto de 13 del actual
Juez Letrado don Isaac Gi
cretaría del señor Lira. Ju
1920.

BOMBAS

6.a CIA. DE BOMBEROS.
vito a los auxiliares a
el cuartel el Domingo 25
sente, a las 9 A. M., pa
una partida de football.—
niente 2.o

FOLLETIN (19)

ANNUNZIATA

NOVELA ORIGINAL DE M. MARYAN

Con ilustraciones de A. Lozano Sidro

La huérfana recuerda la frase de un gran poeta que, con inspiración arrogante, llamó a los Alpes "pedestales del sol".

—¡Buenas tarde, Guido! ¡Cuánto me alegro de encontrar a usted!—dijo la señora de Hambert con acento de cordialidad.

—Pues para mí es una sorpresa muy agradable ver que mi amiguita Andrea se siente con fuerzas bastantes para afrontar el cansancio de esta ascensión...!

—Es una imprudencia—dijo la señora de Hambert exhalando un leve suspiro,—pero ya cuidaremos a esta niña...

—¡Oh, Guido, qué delicioso viaje—exclamó Andrea embelesada. —¡Los lagos de Italia son un hechizo! ¡Y cuán interesantes sus antiguas ciudades...! ¿Ha estado usted alguna vez en Bellagio?

—Sí.

Annunziata, que se encontraba a cierta distancia y que oía con indiferencia la conversación, volvióse involuntariamente al oír pronunciar el nombre de Bellagio. Una leve pausa, una sombra de vacilación habían precedido a la respuesta, y en su laconismo había algo raro. Al volverse la huérfana vió erguido junto a la niña a un hombre indudablemente muy joven, de estatura más elevada que la de la generalidad, delgado, pálido, rubio y esencialmente distinguido: Annunziata se esforzó por recordar cuándo había visto, antes de entonces aquel rostro altanero. Lo que llamaba y retenía la atención en aquel semblante no era la regularidad de las facciones, eran los ojos—grises, serenos, inteligentes, — cuya intensa expresión, hacía que pareciese aquel caballero de más edad o menos joven que lo que se hubiera creído a primera vista.

—¿No cree usted, como yo, que Bellagio es la perla del lago de Como?

—Los recuerdos que poseo son penosos, y tal vez ellos han influído en mi impresión. La puesta de sol no ofrecerá nada notable esta tarde, Paula,—dijo Guido — dirigiéndose a la mayor de las tres hermanas.—Tengo por seguro que resultará más hermosa contemplada desde abajo, a orillas del lago.

—¡Oh, de todas maneras, el espectáculo es hermosísimo!—exclamó Marcela.—Mire usted esas cumbres que resplandecen con resplandores de incendio mientras aquéllas se envuelven en la obscuridad, y mire el efecto que producen, sobre esos campos de armiño, las sombras gigantes de los vecinos picachos...

En aquel momento se concretaron los vagos recuerdos de Annunziata. El viajero rubio que estaba de pie, junto a ella, era Guido de Arhan.

El corazón de la huérfana comenzó a palpitar atropelladamente. La imagen de aquel hombre estaba asociada a la muchacha, a reminiscencias crueles, en los cuales, a pesar de los muchos años transcurridos, no podía pensar sin emoción. Indudablemente, la señora de Arhan la trató siempre con dureza, pero nunca como aquel día en que, ante él, se vió rebajada al nivel de una sirvienta. Mucho trabajo costó a Annunziata perdonar a Guido—causante inocente de su humillación—el que hubiera sido testigo de su humillación, y, sobre todo, no había olvidado el breve diálogo, en el cual, al ver el muchacho rechazadas sus frases afectuosas y atentas, declaró terminantemente con toda frialdad que la niña habría debido obedecer a la abuela... Sor Serafina, merced a grandes esfuerzos, consiguió calmar el apasionado resentimiento de la huérfana, y, ahora, al cabo de tantos años, el resentimiento renacía impetuoso y avivado más y más por tener actualmente Annunziata conciencia de su origen y de su apellido.

El vientecillo que se levantó al anochecer resultaba demasiado fresco; los excursionistas — preparándose para emprender el regreso al hotel —se arrebujaban en sus abrigos, y, sin embargo, la huérfana sentía mucho ardor en las mejillas y mucha angustia en el pecho.

—¡Qué mal procedió conmigo esa señora! ¡Sabiendo quién era yo y sabiendo que por mis venas corría la misma sangre de sus hijos quiso, ante ese hombre, tratarme peor que trataba a Julia..! ¡Y él pensó y dijo que yo debí obedecer...! ¡Y ahora, si se me antojara, podía yo decir a ese hombre quién soy y hacerle avergonzarse de ver que su apellido, que en tanto estima, es el apellido verdadero de una humilde institutriz...!

Todo había desaparecido para Annunziata: los lagos de esmeralda, las montañas, los ventisqueros, y el cielo teñido de anaranjado de gris perla y de verde pálido. Violenta tempestad desencadenaba en su pecho todos los adormecidos sentimientos de orgullo herido y de altivez humillada. Pero la crisis fué breve. Un rayo de luz se abrió paso a través de sus sombríos pensamientos, y la imagen de sor Serafina surgió en su conturbado espíritu.

—He prometido guardar mi secreto —se dijo — y sería indigno de mí presentarme a reclamar un derecho de parentesco sabiendo que la reclamación sería recibida con incredulidad y aceptada con repugnancia.

Poco a poco su ánimo se serenaba, y un sentimiento de conmiseración hacia la señora de Arhan dulcificó su amargura y atenuó la critud de su recuerdo.

—Ni ella supo lo que hacía... ni él tampoco—pensó.

Pero no pudo vencer la impresión de desvío que le causaba Guido de Arhan. Cuando la señora de Arhan llamó a Annunziata para rogarle que acompañase a Andrea, a la cual Jenny tomó en brazos, Guido sostenía conversación animadísima con Paula, y ni siquiera advirtió la presencia de la huérfana.

XVII

—Hoy bajaremos también al comedor del hotel; es muy divertido!—dijo Andrea, dejándose acomodar en su lecho, en el cuartito que compartía con Annunziata. —¡Oh, hay muchas cosas graciosísimas en la vida...! ¿Ha visto usted a mi primo Guido de Arhan? Es primo nuestro en grado muy remoto; mamá era algo parienta y muy amiga de su madre... Guido parece frío de carácter, pero nosotras lo queremos mucho, y cuando vivíamos en Bruselas lo veíamos casi a diario. Entonces yo estaba mucho más enferma que ahora, y mi primo me distraía, revelando infinita paciencia...

—Andrea, convendría que descansase usted hasta la hora de comer; no es conveniente hablar tanto; tiene usted las mejillas muy encendidas.

—Bueno, pues, me estaré quietecita, y usted puede distraerse contemplando desde la ventana las postreras nubes del crepúsculo.

Pero la noche se aproximaba, y las nubes crepusculares se desvanecían en un color uniforme. Por doquiera se escuchaban tañidos de las esquilas de las vacas que volvían a las cabañas; los excursionistas habían abandonado la cumbre del monte, y después que los comerciantes recogieron y guardaron sus mercancías, la escena quedóse tranquila y solitaria.

—Ya suena la campana anunciando la comida!—exclamó Andrea incorporándose muy excitada. —Jenny va a venir a buscarme... Conviene que nos apresuremos para instalarnos en la esquina de una mesa y poder abarcar el conjunto del comedor...

Jenny llegó, efectivamente; arregló el peinado de su niña mimada y las tres se reunieron, en el vestíbulo, con la señora de Hambert y sus hijas, acompañadas por Guido.

Annunziata había esperado pasar inadvertida; pero sorprendió fija en ella la mira de Guido, y vió que éste se inclinaba hacia Paula, indudablemente para preguntarle el nombre de aquella persona desconocida. Y hasta sorprendió Annunziata la respuesta indiferente dada por la mayor de las señoritas de Hambert.

—Es una intitutriz que mamá ha tomado, durante este viaje, para substituir a miss Lawson que sufrió un ataque de dispepsia y se despidió repentinamente. Dicen que esta institutriz es un dechado de perfecciones; la someteremos a prueba; pero, como es tan joven, probablemente no llegará a ejercer influencia en el ánimo de Andrea, que resulta muy difícil de guiar.

—¡Pícara Paula! — murmuró Andrea, que había escuchado las palabras anteriores y que posó afectuosamente una mano en el hombro de Annunziata.—Para que yo me deje guiar no importan nada los años... Obedezco a las personas a quienes profeso cariño, y a usted se lo profeso...

Annunziata tornó hacia la niña el rostro encendido en rubor.

—Carina, me encanta que corresponda usted a mi afecto; así resultará muy fácil y muy grata mi tarea.

Lograron ocupar en el extremo de una de las mesas los asientos apetecidos por Andrea, y pudieron disfrutar del distraidísimo espectáculo que ofrecían doscientas personas reunidas en el espacioso comedor. Annunziata se halló enfrente de Guido, y sintió en varias ocasiones la mirada fija en ella. También Guido recordaba haber visto en alguna parte aquellos ojos castaños, sombreados por pestañas casi negras, que formaban contraste original con el matiz claro de la sedosa cabellera rubia.

—¿Es italiana la nueva intitutriz?—preguntó Guido a Marcela.

—Creo que es francesa; se llama María Durand, apellido vulgarísimo, como ve usted... Pero se ha educado en Italia y habla correctísimamente el italiano; dicen que tiene bonita voz... ¿Por qué, viendo que es rubia, la ha creído usted italiana?

—Rubias son muchas
de Lombardía; pero no
a esto mi pregunta.
señorita me ha recordado
po singular de niña que
nró la atención hace años
no he olvidado.
—Tiene usted la memoria
de recuerdos de personas y
sas raras — dijo Marcela
do.—Creo, Guido, que es
ginalísimo en el sentido
vado y mejor de esta pala
creo que la originalidad
to de usted presta real
cuanto le atrae de algo
Guido no contestó a la
ción, y la charla general
sin proponérselo, Annunziata
perimentó al escuchar la
sación un placer que hasta
ces no había sospechado.
vamente, el trato social
completo desconocido.
la señora de Arhan
con la misantropía
un cerebro enfermo y
exquisita, pero vulgar en
ma y en sus manifestaciones
una criada desprovista de
Verdad es que en el
noció los excelsos
lectuales, las sublimes
de alma y de pensamiento
las satisfacciones del arte
elocuencia. Pero todo esto
tuó en terreno excepcional
atmósfera elevadísima,
nota casi exclusivamente
El encanto de la conversación
te intercambio muy franco
animado de ideas, de
de réplicas, este impulso
en el ingenio, esta acción
de las inteligencias,
totalmente desconocido
ritu de su raza, despertaba
ella, vislumbrabe
siones, una esfera
un mundo ignorado, y